



सत्यमेव जयते







ନବମ ଶ୍ରେଣୀରୁ ନିର୍ବାଚନ ଫଳାଫଳ ସମୟରେ ..

ଉତ୍କଳ ପ୍ରସଙ୍ଗ

ଆଶ୍ୱିନ/କାର୍ତ୍ତିକ ୧୯୧୧ ଶକାବ୍ଦ ୪୭ ଭାଗ ୩/୪ର୍ଥ ସଂଖ୍ୟା ଅକ୍ଟୋବର/ନଭେମ୍ବର ୧୯୮୯

ସମ୍ପାଦନା ମଣ୍ଡଳୀ

ନିର୍ଦ୍ଦେଶକ : ଶ୍ରୀ ଅଜିତ୍ କୁମାର ତ୍ରିପାଠୀ

ସମ୍ପାଦକ : ଶ୍ରୀ ବିଶ୍ୱଜିତ୍ ଦାସ

ସହ ସମ୍ପାଦକ : ପ୍ରହରାଜ ସତ୍ୟନାରାୟଣ ନନ୍ଦ

ସମ୍ପାଦନା ସହଯୋଗୀ : ଶ୍ରୀ ଶରତଚନ୍ଦ୍ର ସାମନ୍ତରାୟ

ପ୍ରଚ୍ଛଦପଟ୍ଟ

ଶ୍ରୀ ଅନନ୍ତ କୁମାର ପାଣ୍ଡେ

ମୁଖ୍ୟ ସମ୍ପାଦକ

ଶ୍ରୀ ସତ୍ୟାନନ୍ଦ ଚମ୍ପତିରାୟ

ବାର୍ଷିକ ଦେୟ : ଟ ୨୦.୦୦

ପ୍ରତି ଖଣ୍ଡ : ଟ ୨.୦୦

ପ୍ରକାଶନ : ସୁଚନା ଓ ଲୋକ ସମ୍ପର୍କ ବିଭାଗ,
ଓଡ଼ିଶା ସରକାର, ଭୁବନେଶ୍ୱର

Type setting by Photo Type Setter process.

ଓଡ଼ିଶା ସରକାରଙ୍କ ବିଭିନ୍ନ କାର୍ଯ୍ୟ, ସରକାରୀ ଯୋଗ୍ୟ ଓ ଅନ୍ୟାନ୍ୟ ଦରକାରୀ ଚର୍ଚ୍ଚା ଉପରେ "ଉତ୍କଳ ପ୍ରସଙ୍ଗ"ରେ ପ୍ରକାଶିତ ହୋଇଥାଏ । ଏହା ବ୍ୟତୀତ ଅନେକ ବିଷୟ ଉପରେ ଆକାରରେ ମଧ୍ୟ ଏହି ପତ୍ରିକାରେ ପ୍ରକାଶ କରାଯାଇଥାଏ । ଦେଇ ବିଷୟକୁ ପୂର୍ଣ୍ଣ ଓ ଅନୁମୋଦିତ ମୂଳ ପାଠକୋଳି ଭାବିବା ଉଚିତ ନୁହେଁ ।

'ଉତ୍କଳ ପ୍ରସଙ୍ଗ' ଓଡ଼ିଶା ସରକାରଙ୍କ ସୁଚନା ଓ ଲୋକ ସମ୍ପର୍କ ବିଭାଗ ଚେପ୍ଟରୁ ପ୍ରକାଶ ପାଉଥିବେ ମଧ୍ୟ ଏହି ପତ୍ରିକାରେ ପ୍ରକାଶିତ ମତାମତ ଓ ବିତ୍ୟାଧାର ସବୁସମ୍ବନ୍ଧେ ଓଡ଼ିଶା ସରକାରଙ୍କର ବୋଲି ବୁଝିବାକୁ ହେବ ନାହିଁ ।

ମୁଦ୍ରଣ : ଓଡ଼ିଶା ସରକାରୀ ମୁଦ୍ରଣାଳୟ, କଟକ

ସୂଚୀପତ୍ର

<p>ଜବାହରଲାଲ ନେହେରୁ — ଏକ ଶ୍ରଦ୍ଧାଞ୍ଜଳି ହରିଜନ ତଥା ଅଦିବାସୀ ମଙ୍ଗଳ— ଲକ୍ଷ୍ୟ, କୃତୀ ଓ ସିଦ୍ଧି ପଣ୍ଡିତ ଜବାହରଲାଲଙ୍କ ଭାରତୀୟ ନୀତି ଘୋଷଣା ଅନେକ ଅଭୁଲ୍ଲା ପୁଠି ଓ ନେହେରୁ ନେହେରୁ ଓ ପଞ୍ଚବାର୍ଷିକ ଯୋଜନା ନେହେରୁଙ୍କ ଶିକ୍ଷା ବିକ୍ରାଧାରା ପଣ୍ଡିତ ନେହେରୁ — ଏକ ଅଧ୍ୟୟନ ଶିଶୁପ୍ରିୟ ନେହେରୁ ସେ ଏକ ଅଭୁଲ୍ଲାପୁଠି ବିଶ୍ୱ ପୁଞ୍ଜକାଳୀନ ଭାରତୀୟ ସ୍ୱାଧୀନତା ସଂଗ୍ରାମ ଓ ଅମେରିକା ଭାରତର ଜାତୀୟ ରାଜନୀତିରେ ମହାତ୍ମାଗାନ୍ଧୀ ସାର୍ଥକସ୍ୱପ୍ନ ସମ୍ବାଦ ପରିକ୍ରମା ଶାଳଶକ୍ତି ଅଦିବାସୀଙ୍କର ଗ୍ରାମଦେବତା ଓଡ଼ିଶାର ଶାଳପାଠ ପରିବେଶ ଓ ପରିବେଶର ସୁରକ୍ଷା</p>	<p>ଶ୍ରୀ ଜାନକୀ ବଲ୍ଲଭ ପଟ୍ଟନାୟକ ୧ ଶ୍ରୀ ରାସ ବିହାରୀ ବେହେରା ୨ ଡକ୍ଟର ସତ୍ୟନାରାୟଣ ରାଜଗୁରୁ ୬ ଜେନାମଣି ଲକ୍ଷ୍ମୀକାନ୍ତ ୯ ସୌରାବନ୍ଧୁ କର ୧୩ ଶ୍ରୀ ନାଗରା ମୋହନ ପଣ୍ଡା ୧୬ ଶ୍ରୀ ରମେଶ ଚନ୍ଦ୍ର ରଥ ୨୧ ଶ୍ରୀ କ୍ଷୀରୋଦ ପ୍ରସାଦ ମହାନ୍ତି ୨୩ ଚୌଧୁରୀ ଗୌରହରି ମିଶ୍ର ୨୫ ପ୍ରଫେସର ଭବାନୀ ଚୂରଣ ରାୟ ୪୩ ଶ୍ରୀ ବ୍ରଜମୋହନ ସାମନ୍ତରାୟ ୪୯ . . . ୫୩ . . . ୫୬ ନରହରି ଉପାଧ୍ୟାୟ ୬୦ ଅଧ୍ୟାପକ ଦୋଳଗୋବିନ୍ଦ ବିଶି ୬୪ ଡକ୍ଟର ହରିଶ୍ଚନ୍ଦ୍ର ଦାସ ୭୦ ଡକ୍ଟର ଗୁରୁ ପ୍ରସାଦ ମହାନ୍ତି ୭୫</p>
--	---

ସୋ ଦୃଷ୍ଟିରେ....

ଓଡ଼ିଶା ପ୍ରସଙ୍ଗର ଅନ୍ତର୍ଦ୍ଧାର ଓ ନଭେମ୍ବର ୧୯୮୯ ମୁଗ୍ଧ ସଂଖ୍ୟା ତାର ପ୍ରିୟ ପୁସ୍ତକ ପାଠକ ପାଠିକାମାନଙ୍କ ନିକଟରେ ଆସପ୍ରକାଶ କରୁଛି । ଭାରତର ପ୍ରଥମ ପ୍ରଧାନମନ୍ତ୍ରୀ ପଣ୍ଡିତ ଜବାହରଲାଲ ନେହେରୁଙ୍କର ଜନ୍ମ ଶତବାର୍ଷିକୀ ଉପଲକ୍ଷେ ଏହି ସଂଖ୍ୟାରେ କେତେକ ବିଶେଷ ପ୍ରବନ୍ଧ ପ୍ରକାଶ ପାଇଛି ।

ଓଡ଼ିଶାର ମୁଖ୍ୟମନ୍ତ୍ରୀ ଶ୍ରୀ ଜାନକୀ ବଲ୍ଲଭ ପଟ୍ଟନାୟକଙ୍କର "ଜବାହରଲାଲ ନେହେରୁ - ଏକ ଶ୍ରଦ୍ଧାଞ୍ଜଳୀ" ପ୍ରବନ୍ଧରେ ପଣ୍ଡିତଜୀଙ୍କର ଅସାମାନ୍ୟ ବ୍ୟକ୍ତିତ୍ୱର ଦିଗ୍‌ଦର୍ଶନ ଦିଆ ଯାଇଅଛି । ବିଂଶ ଶତାବ୍ଦୀର ଅନ୍ୟତମ ମୁଗ୍ଧ ପୁରୁଷ ପଣ୍ଡିତ ନେହେରୁ କେବଳ ଯେ ଭାରତବର୍ଷରେ ଏକ ନୂତନ ମୁଗ୍ଧ ପ୍ରବର୍ତ୍ତନ କରିଥିଲେ, ତାହା ନୁହେଁ, ବରଂ ବିଶ୍ୱ ଇତିହାସକୁ ଏକ ନୂତନ ଦିଗନ୍ତ ଦେଖାଇ ଦେଇଥିଲେ ତାଙ୍କର ଶାନ୍ତିର ବାଣୀ ଦେଇ । ଗାନ୍ଧୀଙ୍କୁ ଦର୍ଶନ ଓ ଅନୁଚିନ୍ତାରେ ଅନୁପ୍ରାଣିତ ହୋଇ ସେ ଯେଉଁ ଗୋଷ୍ଠୀ ନିରପେକ୍ଷ ନୀତିର ଶିଳାନିର୍ମାଣ କରିଥିଲେ ତାହାର ପୁତୁର ପ୍ରସାରୀ ପରିଣତି ହେଉଛି ଯୋଗିଏତ୍ ଗୁଣ ଏବଂ ସାମ୍ରାଜ୍ୟବାଦୀ ଆନେରିକାର ୧୮୮୯ ମସିହାରେ ସହାବସ୍ଥାନ ଓ ଶାନ୍ତି ନିମନ୍ତେ ବ୍ୟାକୁଳତା, ସମଗ୍ର ପୂର୍ବ ଯୁରୋପରେ ରାଜନୈତିକ ବିବର୍ତ୍ତନ ଓ ପୁଥିବୀ ବକ୍ଷରେ ଅଖଣ୍ଡ ଶାନ୍ତି ଓ ସମୃଦ୍ଧି ନିମନ୍ତେ କାମନା । ଆମେ ଏହି କ୍ଷୁଦ୍ର ତଥା ତାତ୍ପର୍ଯ୍ୟପୂର୍ଣ୍ଣ ପ୍ରବନ୍ଧ ପ୍ରତି ପାଠକମାନଙ୍କର ଦୁଃଖି ଆକର୍ଷଣ କରୁଛୁ ।

ପଣ୍ଡିତ ଜବାହରଲାଲଙ୍କ ବିଷୟରେ ଏହି ସଂଖ୍ୟାରେ ପ୍ରକାଶିତ ତତ୍ତ୍ୱ ସତ୍ୟନାରାୟଣ ରାଜଗୁରୁ ଏବଂ ଅନ୍ୟ ପାଠକ ଲେଖକଙ୍କର ପ୍ରବନ୍ଧ ପ୍ରତି ପାଠକଙ୍କ ଦୁଃଖି ଆକର୍ଷଣ କରୁଛି ।

ଦୁର୍ଗାପୂଜା ଓଡ଼ିଶାରେ ଏକ ପ୍ରଧାନ ପର୍ବ । ତେଣୁ ଏହି ଅନ୍ତର୍ଦ୍ଧାର ସଂଖ୍ୟାରେ ଆମେ ଦେବୀଙ୍କ ଆରାଧନା ସମ୍ପର୍କୀୟ କେତେଗୋଟି ଉପାଦେୟ ତଥା ମୌଳିକ ଦୁଃଖିଭଙ୍ଗୀ ସମ୍ପନ୍ନ ଲେଖା ପ୍ରକାଶ କରୁଅଛୁ ।

ଅନ୍ତର୍ଦ୍ଧାର ମାସରେ ଭାରତରେ ପରିବେଶ ରକ୍ଷା ନିମନ୍ତେ ବନ ମହୋତ୍ସବ ପାଳିତ ହୋଇଥାଏ । ତେଣୁ ଏହି ସଂଖ୍ୟାରେ ସେ ସମ୍ପର୍କରେ ମଧ୍ୟ କେତେକ ପ୍ରବନ୍ଧ ପ୍ରକାଶ ପାଉଅଛି । ଓଡ଼ିଶାର ବନ୍ୟପ୍ରାଣୀ ସମ୍ରାହ ଉପଲକ୍ଷେ ଓଡ଼ିଶାର ମୁଖ୍ୟମନ୍ତ୍ରୀ ଶ୍ରୀ ଜାନକୀ ବଲ୍ଲଭ ପଟ୍ଟନାୟକଙ୍କର ଗୋଟିଏ ବାଣୀ ମଧ୍ୟ ଏହି ସଂଖ୍ୟାରେ ପ୍ରକାଶ ପାଉଛି ।

ଓଡ଼ିଶାବାସୀଙ୍କୁ ଓଡ଼ିଶା ପ୍ରସଙ୍ଗ ତାର ଅଭିଜ୍ଞାନ ଆଉ ଅଧିକ ଜଗାଉଛି ।

ମୁଖ୍ୟମନ୍ତ୍ରୀ ଓଡ଼ିଶା



ଜବାହରଲାଲ ନେହେରୁ -

ଏକ ଶ୍ରଦ୍ଧାଞ୍ଜଳି

ମୁଖ୍ୟମନ୍ତ୍ରୀ

ପଞ୍ଚିତ ଜବାହରଲାଲଙ୍କର ବ୍ୟକ୍ତିତ୍ୱର ସବୁଠାରୁ ଉଲ୍ଲେଖନୀୟ ଦିଗ ହେଉଛି, ଭାରତର ଇତିହାସ ଓ ସଂସ୍କୃତି, ତାର ଅଧିବାସୀଙ୍କର ମୁଖ ଏବଂ ଦୁଃଖ, ଏବଂ ଭାରତର ଭବିଷ୍ୟତ ଓ ନୂତନ ଦୁନିଆ ଗଢ଼ିବା ନିମନ୍ତେ ତାର ଅବଦାନ ସହ ତାଙ୍କର ସାମଗ୍ରିକ ଭାବରେ ବଢ଼ିତ ଯୋଗଦାନ ବିଷୟ । ପଞ୍ଚିତ ନେହେରୁଙ୍କର ଗଣତନ୍ତ୍ର ଏବଂ ସମାଜବାଦର ଆଦର୍ଶ ଗପରେ ତୁଟ ବିଶ୍ୱାସ ଥିଲା । ତାହା ମାନବିକତାର ମୁଖ୍ୟତମ ଭାବନା ସହିତ ମିଶି ତାଙ୍କୁ ଏକ ଦୁଃଖୀ ତଥା ଶୀତଳ ଯୁଦ୍ଧ ଓ ହିଂସା ଦ୍ୱାରା କ୍ଷୁଦ୍ଧିତ ପୃଥିବୀରେ ଶାନ୍ତିର ଦୂତରେ ପରିଣତ କରାଇ ଦେଇଥିଲା । କେବଳ ଏକାଧିକାରୀ ଦୁଃଖ ଓ ଭାବନା ଅପେକ୍ଷା ଭାରତର ବିଶାଳ ଏକାଧିକ ପ୍ରତି ତାଙ୍କର ଗଭୀର ଶ୍ରଦ୍ଧା ଆତୁରି ଅଧିକ ଥିଲା । ଏହି ଦୁଃଖିନୀ ଦ୍ୱାରା ସେ ଭାରତର ବର୍ତ୍ତମାନକୁ ଉପଲକ୍ଷି କରୁଥିଲେ ଏବଂ ଭବିଷ୍ୟତକୁ ଦେଖୁଥିଲେ ।

ସେ ଆଧୁନିକ ଭାରତର ଛପଟି ଓ ନିର୍ମାତା ଥିଲେ । ଭାରତର ଆଧୁନିକୀକରଣର ଶିଳାମ୍ୟାସ ସେ କରିଥିଲେ । ବୈଜ୍ଞାନିକ ଅଭିବୃଦ୍ଧି ଓ ଶାନ୍ତିଗର୍ଭୀ କୌଶଳର ପରିବର୍ତ୍ତନ ପଛରେ ସେ ଭାରତକୁ ଅଗ୍ରଗଣ କରାଉଥିଲେ । ମୁକ୍ତିଦିନୀନ ତୁଟତାକୁ ବାଦ ଦେଇ ଯେଉଁ ସାମାଜିକବାଦ ରହିଥିଲା ତାର ସେ ପୁସ୍ତକୋପକ ଥିଲେ । ବିଭିନ୍ନ ମତବାଦର ସାମୁଦ୍ରିକ ବିଶ୍ୱରକୁ ନେଇ ଶାସନ କଳାପରି ଗଣତନ୍ତ୍ରବାଦରେ ସେ ବିଶ୍ୱାସ କରୁଥିଲେ । ପଞ୍ଚିତ ନେହେରୁଙ୍କର ପ୍ରଧାନମନ୍ତ୍ରୀତ୍ୱ ସମୟରେ ଭାରତ ବିଭିନ୍ନ କ୍ଷେତ୍ରରେ ବିରାଟ ସାଫଲ୍ୟ ହାସଲ କରିଥିଲା । ବିଦ୍ୟୁତ୍ ସବୁଠାରୁ ଦୀର୍ଘକାଳୀନ ବିଷୟ ହେଉଛି ଯେ ସେ ଭାରତର ଅଧିବାସୀଙ୍କ ଉପରେ ଏକ ବିରାଟ ବ୍ୟକ୍ତିତ୍ୱର କମନୀୟତା ଅଙ୍କନ କରି ଦେଇଥିଲେ । ତା'ର ସତର ବର୍ଷ କାଳ ଗୋଟିଏ ଦେଶର ନିରପେକ୍ଷ ନିର୍ବାଚନ ପଦ୍ଧତି ଦ୍ୱାରା ତାର ଭାରତ ନିର୍ବାଚକ ଦୋର ରହିବା ଇତିହାସରେ ଅତି ବିରଳ, ବିଦ୍ୟୁତ୍ ତାହା ସମ୍ଭବ ହୋଇଥିଲା ଜନସାଧାରଣଙ୍କର ପ୍ରେମ ଏବଂ ସ୍ୱରାଜ୍ୟମାନକୁ ନେଇ ।

ପଞ୍ଚିତ ନେହେରୁଙ୍କର ବାଣୀ ଭାରତର ସୀମାକୁ ଅତିକ୍ରମ କରି ବହୁ ଦୂର ପର୍ଯ୍ୟନ୍ତ ଯାଉଥିଲା । ସେ ଶାନ୍ତିର ଜଣେ ଦୂତ ଥିଲେ ଏବଂ ଅହିଂସା, ସହନଶୀଳତା ଓ ସାର୍ବଜନୀନ ସ୍ୱାଧିକାର ନେଇ ଗଠିତ ହୋଇଥିବା ଶାନ୍ତିର ମୂଲ୍ୟବୋଧକୁ ଏକ ଆକାର ଓ ସତ୍ତା ଦାନ କରିଥିଲେ । ନେହେରୁ ଜଣେ ପ୍ରବଳ ଜାତୀୟବାଦୀ ନେତା ଥିଲେ, କିନ୍ତୁ ଶୁଦ୍ଧତା ତାଙ୍କର ସ୍ୱଭାବର ପରିପକ୍ଷୀ ଥିଲା । ସେ ବିଶ୍ୱାସ କରୁଥିଲେ

ଯେ ଆନ୍ତର୍ଜାତିକ ଶାନ୍ତି ଓ ସହଯୋଗ ନିମନ୍ତେ ଅବିଚଳ ରେଖା ଦ୍ୱାରା ହିଁ ଭାରତର ଜାତୀୟ ସ୍ୱାଧି ରକ୍ଷା କରାଯାଇ ପାରିବ । ଇନ୍ଦିରା ଗାନ୍ଧି ଅରେ କହିଥିଲେ, "ଜବାହରଲାଲ ନେହେରୁ ବିଂଶ ଶତାବ୍ଦୀର ଜଣେ ମୁଖ୍ୟମନ୍ତ୍ରୀ ମୁକ୍ତ ଏବଂ ସାମ ସମୟକୁ ପରିବର୍ତ୍ତନ କରୁଥିବା ମୁଖ୍ୟ ମୋଡର କେତେକ ଅଂଶକୁ ସେ ନୂତନିତ କରି ରଖୁଥିଲେ ।"

ଓଡ଼ିଶା ପ୍ରତି ପଞ୍ଚିତ ନେହେରୁଙ୍କର ହୃଦୟରେ ଏକ ସ୍ୱତନ୍ତ୍ର ପ୍ରେମ ରହିଥିଲା । ୧୯୩୬ ମସିହାରେ ସେ ଓଡ଼ିଶାକୁ ପ୍ରଥମ ଥର ପାଇଁ ଆସିଥିଲେ । ପରେ ୧୯୪୮ ମସିହାରେ ଦେଶର ପ୍ରଥମ ବୃହତ୍ ନଦୀକଳ ମୋକନାର ଶିଳାମ୍ୟାସ ହିଁରାକୁଦଠାରେ କରିଥିଲେ ଏବଂ ଏହାର ପରିଚାଳନା ପରେ ୧୯୫୬ ମସିହାରେ ଏହାର ସୁଭାରଣ୍ୟ କରିଥିଲେ । ଏପ୍ରିଲ ୧୯୪୮ରେ ଓଡ଼ିଶାର ନୂତନ ରାଜଧାନୀ ଭୁବନେଶ୍ୱରର ସେ ଶିଳାମ୍ୟାସ କରିଥିଲେ । ପଞ୍ଚିତ ନେହେରୁଙ୍କର ଆଶୀର୍ବାଦ ଦ୍ୱାରା ଭାରତର ପ୍ରଥମ ଇସ୍ପାତ କାରଖାନା ଓଡ଼ିଶାର ଗାଜପାଟଣାଠାରେ ସ୍ଥାପିତ ହୋଇଥିଲା ଏବଂ ମାର୍ଚ୍ଚ ୧୯୬୧ରେ ସେ ନିଜେ ଏହାର ଶୁଭାରମ୍ଭ କରିଥିଲେ । ୧୯୬୨ ମସିହାରେ ପଞ୍ଚିତ ନେହେରୁ ପାରାଦ୍ୱୀପ ଉତ୍ତର ଶିଳାମ୍ୟାସ କରିଥିଲେ ।

ପ୍ରତ୍ୟୁତ୍ତର ଅବ୍ୟବହିତ ପୂର୍ବରୁ ୧୯୬୪ ମସିହାରେ ଭୁବନେଶ୍ୱରଠାରେ ନିଶ୍ଚଳ ଭାରତ କଂଗ୍ରେସ ଅଧିବେଶନରେ ସେ ଯୋଗ ଦେଇଥିଲେ ଏବଂ ଏହାର ତାଙ୍କ ନିମନ୍ତେ ଶେଷ ଅଧିବେଶନ ଥିଲା । ଏହି ଭୁବନେଶ୍ୱର ଅଧିବେଶନରେ ହିଁ ଗଣତାନ୍ତ୍ରିକ ସମାଜବାଦ ସମ୍ପର୍କରେ ଏକାଧିକାରୀ ପ୍ରକାଶ କଂଗ୍ରେସ ଦ୍ୱାରା ଗୃହୀତ ହୋଇଥିଲା ଏବଂ ଏହି ପ୍ରକାଶ ପଞ୍ଚିତ ନେହେରୁ ନିଜେ ପ୍ରସ୍ତୁତ କରିଥିଲେ । ଏହି ପ୍ରକାଶରେ ଭାରତର ପ୍ରତ୍ୟେକ ନାଗରିକଙ୍କ ପାଇଁ ଜାତୀୟ ପର୍ବଦିନ ପାଞ୍ଚଶୋଡ଼ି ପଦ୍ୟୋବ୍ୟାପକୀୟ ପଦାଧିକ ନିର୍ଦ୍ଧାରଣ ପ୍ରସାଧ୍ୟ ଅଟେ । ମଥା-ଶାଫ, ବସ୍ତ୍ର, ବାସ, ଶିକ୍ଷା ଓ ସ୍ୱାସ୍ଥ୍ୟ । ତେଣୁ ଏହି ପଞ୍ଚିତରେ ହିଁ ପଞ୍ଚିତ ନେହେରୁ ଜଣେ ଏକନିଷ୍ଠ ଗଣତାନ୍ତ୍ରିକ ଓ ଜନାନ୍ତରବାଦୀ ନେତା ରୂପେ ତାଙ୍କର ଶେଷ ଗଣା ଉଦ୍ଧାରଣ କରିଛନ୍ତି ।

ପଞ୍ଚିତ ନେହେରୁ ମାନବିକତା, ସାମାଜିକ ନ୍ୟାୟ ଏବଂ ଆନ୍ତର୍ଜାତିକ ଶାନ୍ତିର ପ୍ରତିନିଧି ଥିଲେ । ଏହି ମହାନ ବ୍ୟକ୍ତିତ୍ୱର ଜନ୍ମ ଶତାବ୍ଦୀ ଉପଲକ୍ଷେ ଆଧ୍ୟାତ୍ମିକ ଉତ୍ତର ପରିଚଳନାରେ ମୁଁ ଭାରତର ଅଗଣିତ ଅଧିବାସୀଙ୍କ ସହ ମିଶି ମୋର ବିନମ୍ର ଶ୍ରଦ୍ଧାଞ୍ଜଳି ଜାପନ କରୁଛି ।

ମୁଖ୍ୟମନ୍ତ୍ରୀଙ୍କ ଭାବରେ ବ୍ୟବହାର

ହରିଜନ ତଥା ଆଦିବାସୀ ମଙ୍ଗଳ- ଲକ୍ଷ୍ୟ, କୃତୀ ଓ ସିଦ୍ଧି

ଶ୍ରୀ ରାସବିହାରୀ ଚେହେରା

ହରିଜନ ଓ ଆଦିବାସୀଙ୍କ ସର୍ବଜ୍ଞାନ ଭଲଟି ପାଇଁ ପଦକ୍ଷେପ

ଓଡ଼ିଶା ଏକ କୃଷିପ୍ରଧାନ ଏବଂ ଆଦିବାସୀ-ହରିଜନ ବହୁଳ ରାଜ୍ୟରୂପେ ପରିଗଣିତ । ଗତ ଜନଗଣନା ଅନୁଯାୟୀ ଆଦିବାସୀ-ହରିଜନଙ୍କ ସର୍ବମୋଟ ସଂଖ୍ୟା ୯୭ ଲକ୍ଷ ୮୦ ହଜାରରୁ ଊର୍ଦ୍ଧ୍ୱ ଥିବା ସମେତ ଆସନ୍ତା ଜନଗଣନା ୧୯୯୧ ସୁଦ୍ଧା ସେମାନଙ୍କ ସଂଖ୍ୟା ପ୍ରାୟ ଏକ କୋଟି ହୋଇପାରିଥିବ ବୋଲି ସହଜରେ ଅନୁମେୟ । ସମଗ୍ର ରାଜ୍ୟରେ ପର୍ଯ୍ୟାପ୍ତ ହୋଇ ରହିଥିବା ଏବଂ ୪୪.୭ ଭାଗ ଅଞ୍ଚଳରେ ବହୁଳ ଭାବେ ଥିବା ଏତେ ସଂଖ୍ୟକ ଅନୁରତ ଶ୍ରେଣୀ ଲୋକଙ୍କ ଭଲଟି ସାଧନ ନ ହେଲେ, ରାଜ୍ୟର ସର୍ବଜ୍ଞାନ ବିକାଶ କ'ଣ ସମ୍ଭବ ? ରାଜ୍ୟର ସାମୂହିକ ତଥା ପୂର୍ଣ୍ଣ ବିକାଶ କରିବାକୁ ହେଲେ, ଆଦିବାସୀ-ହରିଜନଙ୍କ ପରି ସମାଜର ଏକ ଅବିଚ୍ଛେଦ୍ୟ ତଥା-ଗୁରୁତ୍ୱପୂର୍ଣ୍ଣ ଅଂଶର କଲ୍ୟାଣ କରିବା ଅତି ଜରୁରୀ । ସେଥିପାଇଁ ଗତ ଷଷ୍ଠ ପଞ୍ଚମ କାଳଠାରୁ ବର୍ତ୍ତମାନ ସରକାର ସେମାନଙ୍କ ସର୍ବଜ୍ଞାନ ଭଲଟି ଦିଗରେ ନିମ୍ନମତେ କେତେକ ଗୁରୁତ୍ୱପୂର୍ଣ୍ଣ କାର୍ଯ୍ୟକ୍ରମ କାର୍ଯ୍ୟକାରୀ କରୁଛନ୍ତି ।

ଦାରିଦ୍ର୍ୟ ଦୂରୀକରଣ କାର୍ଯ୍ୟକ୍ରମ :

ଷଷ୍ଠ ପଞ୍ଚମ କାଳ (୧୯୮୦) ଠାରୁ ସରକାର ବିଭିନ୍ନ ଦାରିଦ୍ର୍ୟ ଦୂରୀକରଣ କାର୍ଯ୍ୟକ୍ରମଗୁଡ଼ିକର ସଫଳ ରୂପାୟନ ଦିଗରେ ବିଶେଷ ଦୃଷ୍ଟି ଦେଇ ଆସୁଛନ୍ତି । ଏହି ପଞ୍ଚମ କାଳ ମଧ୍ୟରେ ୪ ଲକ୍ଷ ୯୮ ହଜାର ଆଦିବାସୀ ଏବଂ ୪ ଲକ୍ଷ ୬୪ ହଜାର ହରିଜନ ପରିବାର ବିଭିନ୍ନ ଦାରିଦ୍ର୍ୟ ଦୂରୀକରଣ କାର୍ଯ୍ୟକ୍ରମରେ ଉପସ୍ଥୁତ ହୋଇଛନ୍ତି । ସେହିପରି ସପ୍ତମ ପଞ୍ଚମ କାଳମଧ୍ୟ (୧୯୮୫-୮୬)ରୁ ଗତ କାଳଯୁଗୀ ମାସ ସୁଦ୍ଧା ୫ ଲକ୍ଷ ୫୮ ହଜାର ୬୬୦ ଆଦିବାସୀ ଏବଂ ୪ ଲକ୍ଷ ୫ ହଜାର ୨୧୭ ହରିଜନ ପରିବାରଙ୍କୁ ସାହାଯ୍ୟ ଦିଆଯାଇଛି ।

ଶିକ୍ଷା ପ୍ରସାର :

ମାନସିକ, ଶାରୀରିକ ଓ ଅର୍ଥକ ବିକାଶ ଲାଗି ଶିକ୍ଷା ଯେତେବେଳେ ଅପରିହାର୍ଯ୍ୟ, ସେଥିପାଇଁ ସରକାର ହରିଜନ-ଆଦିବାସୀଙ୍କ ମଧ୍ୟରେ ଶିକ୍ଷାର ବ୍ୟାପକ ପ୍ରସାର ଉପରେ ଅଧିକ ଗୁରୁତ୍ୱ ଆରୋପ କରିଆସୁଛନ୍ତି । ସେଥିପାଇଁ ବିଭିନ୍ନ ଶିକ୍ଷା ଅନୁଷ୍ଠାନ, ଛାତ୍ରାବାସ ଓ ଛାତ୍ରାନିବାସ ନିର୍ମାଣ, ଛାତ୍ର-ଛାତ୍ରୀଙ୍କୁ ଶତ୍ୟପେୟ, ପୋଷାକପତ୍ର, ପାଠ୍ୟପୁସ୍ତକ ଯୋଗାଣ, ଖେଳ-ବସରତ ଓ ପୁସ୍ତକଗଣା ବାବଦରେ ଅର୍ଥକ ସାହାଯ୍ୟ ଏବଂ ସର୍ବୋପରି ବିଦ୍ୟା-ବୃତ୍ତିମାନ ପ୍ରଦାନ କରାଯାଇଛି । ୧୯୮୧ ସୁଦ୍ଧା ଶତକଡ଼ା ୧୩.୯୬ ଭାଗ ଆଦିବାସୀ ଏବଂ ୨୨.୪ ଭାଗ ହରିଜନ ପାଠକ ହୋଇଥିଲେ ଏହା ବ୍ୟତୀତ ବିଗତ ୯ ବର୍ଷ ମଧ୍ୟରେ କାର୍ଯ୍ୟକାରୀ ହୋଇଥିବା ବିଭିନ୍ନ ଶିକ୍ଷା କାର୍ଯ୍ୟକ୍ରମ ଫଳରେ ସେମାନଙ୍କର ସାକ୍ଷର ସଂଖ୍ୟା ଅଶାନୁରୂପ ବୃଦ୍ଧି ପାଇଥିବା ଲକ୍ଷ୍ୟ କରାଯାଇଛି ।

ଆଦିବାସୀ-ହରିଜନ ପ୍ରାଥମିକ ସ୍କୁଲଗୁଡ଼ିକରେ ଉପସ୍ଥାନ ସ୍ୱତ୍ୱ ରୋକିବା ଲାଗି ଆଦିବାସୀ ଉପଯୋଜନା ଅଂଚଳ ଅନ୍ତର୍ଗତ ପ୍ରତ୍ୟେକ ଗ୍ରାମ ପଞ୍ଚାୟତରେ ଗୋଟିଏ ଲେଖାଏଁ ଛାତ୍ରାବାସ ନିର୍ମାଣପାଇଁ ହୋଇଥିବା ନିଷ୍ପତ୍ତି ଅନୁଯାୟୀ ଅର୍ଦ୍ଧସୁଦ୍ଧା ୧,୦୦୦ଟି ଛାତ୍ରାବାସ ନିର୍ମାଣ କରାଯାଇଛି । ସେଗୁଡ଼ିକରେ ୪୦ ହଜାର ପିଲା ରହୁଛନ୍ତି । ଏହି ବିଭାଗରେ ବର୍ତ୍ତମାନ ୧୧୭ଟି ଶାଳକ ହାଇସ୍କୁଲ ଓ ୩୩ଟି ବାଳିକା ହାଇସ୍କୁଲ ପରିଗଣିତ ହେଉଛି । ସେଗୁଡ଼ିକରେ ୧୮ ହଜାର ୨୫୬ ଜଣ ଆଦିବାସୀ ଓ ୫,୭୩୭ ଜଣ ହରିଜନ ପିଲାଙ୍କ ସମେତ ସର୍ବମୋଟ ୨୯ ହଜାର ୯୩୯ ଜଣ ଛାତ୍ର-ଛାତ୍ରୀ ପଢୁଛନ୍ତି । ସେହିପରି ୮୫ଟି ଅଗ୍ରମ ସ୍କୁଲ ଓ କନ୍ୟାଗ୍ରମରେ ୪,୬୭୨ ଜଣ ଆଦିବାସୀ ଓ ୧,୮୩୬ ଜଣ ହରିଜନ ପିଲାଙ୍କ ସମେତ ସର୍ବମୋଟ ୬,୬୪୯ ଜଣ ଛାତ୍ରଛାତ୍ରୀ ପଢୁଛନ୍ତି । ଏହି ବିଭାଗର ୫୦ଟି ଅବାସିକ ସେବାଗ୍ରମରେ ୩ ହଜାର ୮୭୩ ଜଣ ଆଦିବାସୀ-ହରିଜନ ପିଲାଙ୍କ ସମେତ ମୋଟ ୪,୧୫୦ ଜଣ ପିଲା ପଢୁଛନ୍ତି । ଏହା ବ୍ୟତୀତ ୧,୦୯୧ ଟି

ସେବାଶ୍ରମରେ ପଦୁଥିବା ପିଲାଙ୍କ ସଂଖ୍ୟା ହେଲା ୯୫ ହଜାର ୧୫ ଲକ୍ଷ ।

ଆଦିବାସୀ କଲ୍ୟାଣ କାର୍ଯ୍ୟକ୍ରମ

ଆଦିବାସୀ ଉପଯୋଜନା :

ଊଷ୍ଣ ଯୋଜନାଠାରୁ ବିଗତ ପ୍ରାୟ ୮ ବର୍ଷ ୬ ମାସ ମଧ୍ୟରେ ଆଦିବାସୀଙ୍କୁ ଅନୁଗୃହିତର ବିକାଶ ଓ ସେସବୁ ଅନୁଳ ଆଦିବାସୀଙ୍କର ଅର୍ଥନୈତିକ ଉନ୍ନତି ଦିଗରେ ବହୁବିଧ ପଦକ୍ଷେପ ନିଆଯାଇଛି । ସେଥିପାଇଁ ରାଜ୍ୟର ୧୧୮ଟି ଆଦିବାସୀ ବହୁଳ ବ୍ଲକ୍‌କୁ ନେଇ ଗଠିତ ବହୁ ସଂଖ୍ୟକ ସମନ୍ୱିତ ଆଦିବାସୀ ଉନ୍ନୟନ ସଂସ୍ଥା (ଆଇ.ଟି.ଡି.ଏ.) ମାଧ୍ୟମରେ ଉପଯୋଜନାରେ ବିଭିନ୍ନ କାର୍ଯ୍ୟକ୍ରମ କାର୍ଯ୍ୟକାରୀ ହେଉଛି । ଊଷ୍ଣ ଯୋଜନାରେ ଉପଯୋଜନା ଅନୁଗୃହିତରେ ୬୪୦ କୋଟି ୭୭ ଲକ୍ଷ ଟଙ୍କା ବ୍ୟୟ ହୋଇଥିଲା । ୭ମ ଯୋଜନାର ପ୍ରଥମ ୩ ବର୍ଷରେ ସମୁଦାୟ ୬୮୧ କୋଟି ୯୭ ଲକ୍ଷ ଟଙ୍କା ବ୍ୟୟ ହୋଇଛି । ଗତ ଅର୍ଥକ ବର୍ଷରେ ବ୍ୟୟର ପରିମାଣ ପ୍ରାୟ ୩୦୮ କୋଟି ୨୪ ଲକ୍ଷ ଟଙ୍କା । ଏଠାରେ ଉଲ୍ଲେଖଯୋଗ୍ୟ ଯେ ଆଦିବାସୀ ଉପଯୋଜନା ଅନୁଗୃହିତରେ ଗତ ଜନଗଣନା ଅନୁଯାୟୀ ୩୯ ଲକ୍ଷ ୯୦ ହଜାର ୮୯୮ ଜଣ ଆଦିବାସୀ ବାସ କରନ୍ତି ।

'ମାତା' କାର୍ଯ୍ୟକ୍ରମ :

ଆଦିବାସୀ ଉପଯୋଜନା ଅନୁଳ ବାସରେ ବାସ କରୁଥିବା ଆଦିବାସୀମାନଙ୍କ ସର୍ବବିଧ ଉନ୍ନତି ପାଇଁ ସଂଗଠିତ ଅନୁଳ ଉନ୍ନୟନ ଅଭିମୁଖ୍ୟ- ମାତା କାର୍ଯ୍ୟକ୍ରମ କାର୍ଯ୍ୟକାରୀ ହେଉଛି । ସେଥିପାଇଁ ସ୍ୱତନ୍ତ୍ର କେନ୍ଦ୍ରୀୟ ସହାୟତା ପାଠିକୁ ସାହାଯ୍ୟ ମିଳୁଛି । ୪୭ ଟି ବ୍ଲକ୍‌ରେ ଥିବା ୪୫୫ଟି ମାତା ଅନୁଳରେ ବିଭିନ୍ନ ଉନ୍ନୟନ କାର୍ଯ୍ୟ ବାବଦରେ ଗତ ୪ ବର୍ଷରେ ସମୁଦାୟ ୭ କୋଟି ୧୫ ଲକ୍ଷ ଟଙ୍କା କେନ୍ଦ୍ରୀୟ ସାହାଯ୍ୟ ମିଳିଛି । ଏହାପୁରା ସେସବୁ ଅନୁଳର ପ୍ରାୟ ୪ ଲକ୍ଷ ୮୮ ହଜାରରୁ ଊର୍ଦ୍ଧ୍ୱ ଆଦିବାସୀ ଉପକୃତ ହୋଇଛନ୍ତି ।

ପୁଣି କାର୍ଯ୍ୟକ୍ରମ :

୫ ହଜାର ଜନସଂଖ୍ୟା ବିଶିଷ୍ଟ କେତେକ ସମ୍ବଳିତ ଆଦିବାସୀ ବହୁଳ ଗ୍ରାମକୁ ନେଇ ୫ଟି ଜିଲ୍ଲାରେ ୮ଟି 'ପୁଣି' (ରୁଗୁରୁ) କାର୍ଯ୍ୟକ୍ରମ ସାତକୁ ନିଆଯାଇଛି । ସଂପୂର୍ଣ୍ଣ ୮ ଜଣ ବି.ଡି.ଓ.ଙ୍କ ତତ୍ତ୍ୱାବଧାନରେ ବିଭିନ୍ନ ଜନସଂଖ୍ୟା କାର୍ଯ୍ୟ ସେସବୁ ଅନୁଳରେ କାର୍ଯ୍ୟକାରୀ ହେଉଛି । ଏ ବାବଦରେ ୧୯୮୬-୮୭ରୁ ୩ ବର୍ଷ ମଧ୍ୟରେ ସମୁଦାୟ ୨୯ ଲକ୍ଷ ଟଙ୍କା ସ୍ୱତନ୍ତ୍ର କେନ୍ଦ୍ରୀୟ ସାହାଯ୍ୟ ମିଳିଥିଲା । ଏହି ଯୋଜନାରେ ମୋଟ ୨୫ ହଜାର ୮୨୪ ଜଣ ଆଦିବାସୀ ଅନୁଗୃହିତ ହୋଇଛନ୍ତି ।

ଆଦିମ ଆଦିବାସୀଙ୍କ ପାଇଁ ଉନ୍ନୟନ ଯୋଜନା :

ଆଦିମ ଆଦିବାସୀଙ୍କୁ ସ୍ୱତନ୍ତ୍ର ରାଜ୍ୟର ୧୨ଟି ଆଦିବାସୀ ଗୋଷ୍ଠୀଙ୍କ ପାଇଁ ୧୫ଟି ଅଣ୍ଟା ପରିଯୋଜନା (ମୋଇଗ୍ରୋ ପ୍ରୋଜେକ୍ଟ) ଗଠନ କରାଯାଇଛି । ସେ ଅନୁଳ ଆଦିମ ଆଦିବାସୀମାନଙ୍କ ପରିଚାଳନା ଅଧିକୃତି କରିବା ଯୋଜନାରେ ଶେଷର ୧୦୦ ରାଜ ବିଧାନ୍ତି ପାଆନ୍ତି । ଏହା ବ୍ୟତୀତ ପ୍ରୋଜେକ୍ଟ ଅନୁଳରେ ବୁଦ୍ଧି,

ଆଦିମ ଆଦିବାସୀଙ୍କ ପାଇଁ ଶିକ୍ଷା ପ୍ରକଳ୍ପ :

ଅଣ୍ଟା ପରିଯୋଜନା (ମୋଇଗ୍ରୋ ପ୍ରୋଜେକ୍ଟ) ଅନୁଳରେ ଆଦିମ ଆଦିବାସୀମାନଙ୍କ ମଧ୍ୟରେ ଶିକ୍ଷାର ପ୍ରସାର ପାଇଁ ମଧ୍ୟ ସରକାର ବିଶେଷ ଚେତନା । ସେଥିପାଇଁ ରାଜ୍ୟ ସରକାର ସ୍ୱତନ୍ତ୍ର କେନ୍ଦ୍ରୀୟ ପାଠିକୁ ୯୦ ଲକ୍ଷ ଟଙ୍କା ମଞ୍ଜୁର କରିବା ଲାଗି କେନ୍ଦ୍ର ସରକାରଙ୍କୁ ଏକ ସ୍ୱତନ୍ତ୍ର ଯୋଜନା ଦେଇଥିଲେ, ତାହା ଅନୁମୋଦିତ ହୋଇଛି । ଏବାବଦରେ ୩୦ ଲକ୍ଷ ଟଙ୍କା କେନ୍ଦ୍ରୀୟ ସାହାଯ୍ୟ ମିଳି ସାରିଲାଣି । ଏହି ସ୍ୱତନ୍ତ୍ର ଶିକ୍ଷା ପ୍ରକଳ୍ପ ୯ଟି ଅଣ୍ଟା ପରିଯୋଜନା (ମୋଇଗ୍ରୋ ପ୍ରୋଜେକ୍ଟ) ଅନୁଳରେ କାର୍ଯ୍ୟକାରୀ ହେବ ।

ହାଇସ୍କୁଲରେ ବୁଦ୍ଧିଗତ ଶିକ୍ଷା ପ୍ରଦର୍ଶନ :

ନୂତନ ଶିକ୍ଷାମାନାଦି ଅନୁଯାୟୀ ହରିଜନ-ଆଦିବାସୀ ବିଭାଗ ୬ଟି ହାଇସ୍କୁଲ୍ ସମେତ ରାଜ୍ୟର ମୋଟ ୩୧ଟି ହାଇସ୍କୁଲରେ +୨ ପ୍ରକାର ବିଭିନ୍ନ ବୁଦ୍ଧିଗତ ଶିକ୍ଷାଦାନ ପାଇଁ ନିଷ୍ପତ୍ତି କରାଯାଇଛି । ଏଥିପାଇଁ ବଛାପାଠାଥିବା ୬ଟି ବିଭାଗୀୟ ସ୍କୁଲ୍ ହେଲା- ପୁରୀ ଜିଲ୍ଲାର ତପୋବନ ହାଇସ୍କୁଲ୍, ମୟୂରଭଞ୍ଜ ଜିଲ୍ଲାର ବିଶୋଇ ହାଇସ୍କୁଲ୍, କେନ୍ଦୁଝରର ମାଟ୍‌କାମରେଣ ହାଇସ୍କୁଲ୍, ଫୁଲବାଣୀର ନୂଆଗାଁ ହାଇସ୍କୁଲ୍ ଏବଂ କୋରାପୁଟର ସୁନାବେଣା ଓ ବୈଳାସପୁର ହାଇସ୍କୁଲ୍ ।

ପ୍ରତିଯୋଗିତା ମୂଳକ ପରୀକ୍ଷା ପାଇଁ ଚାଲିମ :

ବିଭିନ୍ନ ପ୍ରତିଯୋଗିତା ମୂଳକ ପରୀକ୍ଷାରେ ଉତ୍ତମ୍ୟ ରାଜ କରିବା ପାଇଁ ଶିକ୍ଷିତ ଆଦିବାସୀ-ହରିଜନ ଛାତ୍ରଛାତ୍ରୀମାନଙ୍କୁ ପ୍ରାୟ-ପରୀକ୍ଷା ଠାଲିମ୍ ଦେବାର ବ୍ୟବସ୍ଥା ହୋଇଛି । ଏଥିପାଇଁ ଠାଲିମ୍ କାଳ ମଧ୍ୟରେ ପ୍ରାର୍ଥୀଙ୍କୁ ତିଆରିଥିବା ମାସିକ ବୃତ୍ତପେତ୍ର ୧୫୦ ଟଙ୍କାରୁ ୨୫୦ ଟଙ୍କାକୁ ବୃଦ୍ଧି କରାଯାଇଛି ।

ଫନୋଟ୍ୟନ, ମୁଗିକା ସଂରକ୍ଷଣ, ପଶୁପାଳନ, ପାନୀୟ ଜଳ ଯୋଗ୍ୟ ଇତ୍ୟାଦି କାର୍ଯ୍ୟସବୁ କରାଯାଉଛି । ଏ ବାବଦରେ ସପ୍ତମ ଯୋଜନାର ୪ ବର୍ଷରେ ମୋଟ ୨ କୋଟି ୮୦ ଲକ୍ଷ ଟଙ୍କା କେନ୍ଦ୍ରୀୟ ସାହାଯ୍ୟରୁ ବ୍ୟୟ କରାଯାଇଛି ।

ବିଚ୍ଛୁରିତ ଆଦିବାସୀ ଉଲ୍ଲୟନ କାର୍ଯ୍ୟକ୍ରମ (ଡି.ଟି.ଡି.ପି.) :

ଅର.ଡି.ଡି.ଏ., ମତା, ପୁଞ୍ଜି ଏବଂ ଅଶୁ ପରିଯୋଜନା କାର୍ଯ୍ୟକାରୀ ହେଉଥିବା ଅଞ୍ଚଳ ଗୁଡ଼ିକ ବାହାରେ ଯେଉଁ ଅଦିବାସୀମାନେ ବାସ କରୁଛନ୍ତି ସେମାନେ ଯେପରି ସ୍ୱତନ୍ତ୍ର କେନ୍ଦ୍ରୀୟ ସହାୟତା ପାଣ୍ଠିରୁ ସାହାଯ୍ୟ ପାଇ ପାରିବେ ସେଥିପାଇଁ ଏହି କାର୍ଯ୍ୟକ୍ରମ (ଡି.ଟି.ଡି.ପି) ଉଦ୍ଦିଷ୍ଟ । ଓଡ଼ିଶା ହରିଜନ ଓ ଅଦିବାସୀ ଉଲ୍ଲୟନ ଅର୍ଥ ନିଗମ ଦ୍ୱାରା କାର୍ଯ୍ୟକାରୀ ହେଉଥିବା ଏହି କାର୍ଯ୍ୟକ୍ରମ ବାବଦରେ ୧୯୮୭-୮୭ ଠାରୁ ଅର୍ଥକ ବର୍ଷ ଶେଷଯୁଗ ୨ କୋଟି ୮୮ ଲକ୍ଷ ଟଙ୍କା କେନ୍ଦ୍ରୀୟ ସାହାଯ୍ୟ ମିଳିଛି । ଏହା ୧୯୭୫ ରୁ ଓ ୭୩ଟି ପୌରାଞ୍ଚଳରେ କାର୍ଯ୍ୟକାରୀ ହେଉଛି ।

ଦରିଦ୍ର ରଖି ଆଦିବାସୀଙ୍କୁ ସହାୟତା :

ଅଦିବାସୀ ଉପଯୋଜନା ଅଞ୍ଚଳରେ ଯେଉଁ ଅଦିବାସୀ ପରିବାର ବିଭିନ୍ନ ପ୍ରକାର ରଖି ନେଇ ପରିଶୋଧ କରିବାକୁ ଅପର୍ଯ୍ୟ ସହାୟତା ସେମାନଙ୍କୁ ରଖିମୁକ୍ତ କରିବା ପାଇଁ ଏହି ଯୋଜନା ଉଦ୍ଦିଷ୍ଟ । ୧୯୮୫ ରୁ ଶେଷଯୁଗ ଯେଉଁ ଅଦିବାସୀଙ୍କର ପମ୍ପୁଲସୁଧ ୨୫୦ ଟଙ୍କା ମଧ୍ୟରେ ହୋଇଥିଲା, ସେମାନଙ୍କର ବକେୟା ଦେୟ ସଂପୃକ୍ତ ରଖି ମଞ୍ଜୁରକାରୀ ସଂସ୍ଥାକୁ ପରିଶୋଧ କରିଦେଲେ । ୧୯୮୭-୮୮ ଠାରୁ ଅରମ୍ଭ କରାଯାଉଥିବା ଏହି ଯୋଜନା ଫଳରେ ଅଜିପୁଣ୍ଡା ଏ ବାବଦରେ ୮୨୫୦ ହଜାର ଟଙ୍କା ମଞ୍ଜୁର କରାଯାଇଛି । ଏତଦ୍ୱାରା ୫୫ ହଜାର ୮୯୩ ଜଣ ରଖିଗ୍ରସ୍ତ ଅଦିବାସୀଙ୍କୁ ରଖିମୁକ୍ତ କରାଯାଇ ପାରିଛି ।

ଆଦିବାସୀ ଅଞ୍ଚଳରେ ରାସ୍ତା ଯୋଗାଯୋଗ :

ଅଦିମ ଅଦିବାସୀ ଅଧୁନିତ ଅଞ୍ଚଳଗୁଡ଼ିକରେ ରାସ୍ତା ଯୋଗାଯୋଗର ଦୁର୍ବିଧା କରିବାକୁ ରାଜ୍ୟ ସରକାରଙ୍କ ଅନୁରୋଧ କ୍ରମେ କେନ୍ଦ୍ର ସରକାର ୧୯୮୭-୮୮ରେ ଏକକୋଟି ୨୮ ଲକ୍ଷ ଟଙ୍କା ମଞ୍ଜୁର କରିଥିଲେ । ଗତ ଅର୍ଥକ ବର୍ଷରେ ଏ ବାବଦରେ ୮୯ ଲକ୍ଷ ୫୪ ହଜାର ଟଙ୍କା ମଞ୍ଜୁର କରିବାକୁ କେନ୍ଦ୍ର ସରକାରଙ୍କୁ ପ୍ରସ୍ତାବ ଦେଇଛନ୍ତି ।

କାଶପୁର ଆଦିବାସୀ ଉଲ୍ଲୟନ ପ୍ରକଳ୍ପ :

କୋରାପୁଟ ଜିଲ୍ଲାର ଅନୁରତ କାଶପୁର ବ୍ଲକ୍ ଅଞ୍ଚଳ ଓ ଅଧିବାସୀମାନଙ୍କର ସର୍ବଜାଣ ଉଲ୍ଲୟନ କଳ୍ପେ "କୃଷି ବିକାଶ ପାଇଁ ଅନ୍ତର୍ଜାତିକ ପାଣ୍ଠି" (TAD) ସଂସ୍ଥା ସହାୟତାରେ ଏହି ପ୍ରକଳ୍ପ କାର୍ଯ୍ୟକାରୀ ହେଉଛି । ଗତ ଅର୍ଥକ ବର୍ଷଠାରୁ ଏହା ଅରମ୍ଭ ହୋଇଛି ଏବଂ ପ୍ରଥମ ପର୍ଯ୍ୟୟ କାର୍ଯ୍ୟ ୨୫ କୋଟି ଟଙ୍କା

ବ୍ୟୟରେ ୭ ବର୍ଷ ପର୍ଯ୍ୟନ୍ତ ଚାଲିବ । ୮ମ ବର୍ଷଠାରୁ ୨ୟ ପର୍ଯ୍ୟୟ କାର୍ଯ୍ୟ ସମ୍ପୂର୍ଣ୍ଣ କରାଯାଇ ୬ ବର୍ଷ ପର୍ଯ୍ୟନ୍ତ ପ୍ରକଳ୍ପର ରକ୍ଷଣାବେକ୍ଷଣ କରାଯିବ ଏବଂ ଏ ବାବଦରେ ୬ କୋଟି ଟଙ୍କା ବିନିଯୋଗ ହେବ । ସମୁଦାୟ ୩୧ କୋଟି ଟଙ୍କା ବ୍ୟୟ ଅକେଳରେ ପ୍ରସ୍ତୁତ ଏହି ପ୍ରକଳ୍ପ ପାଇଁ ଆଇ.ଏ.ଏଫ୍.ଏ.ଡି. ୧୧ କୋଟି ଟଙ୍କା, ରାଜ୍ୟ ସରକାର ୧୩ କୋଟି ଟଙ୍କା ଏବଂ କେନ୍ଦ୍ର ସରକାର ୬ କୋଟି ଟଙ୍କା ଯୋଗାଇଦେବେ । ଗତ ଅର୍ଥକ ବର୍ଷରେ ଏଥିପାଇଁ ବଜେଟରେ ଏକକୋଟି ୨୩ ଲକ୍ଷ ଟଙ୍କା ବ୍ୟୟ ବରାଦ କରାଯାଇଥିଲା ।

ଏହି ପ୍ରକଳ୍ପରେ କୃଷି ଉତ୍ପାଦନ, ପ୍ରାକୃତିକ ଓ ମାନବ ସମ୍ପଲ୍ଲବ ବିକାଶ, ଗ୍ରାମ୍ୟ ଭିତ୍ତିଭୂମି ନିର୍ମାଣ, ବ୍ୟବସାୟ-ଶାଣିଜ୍ୟର ଉଲ୍ଲୟନ ଏବଂ ଭୂମି ସର୍ବୋ କାର୍ଯ୍ୟ ଇତ୍ୟାଦି କାର୍ଯ୍ୟକାରୀ କରାଯିବ । ଏତଦ୍ୱାରା ବ୍ଲକ୍‌ର ୪୪୭ଟି ଗ୍ରାମରେ ବାସ କରୁଥିବା ୧୨ ହଜାର ଆଦିବାସୀଙ୍କ ସମେତ ସମୁଦାୟ ୫୧ ହଜାର ୮୩୫ ଜଣ ଲୋକ ଉପକ୍ରମ ହେବେ ।

ପୋଡୁଚାଖରୁ ନିବୃତ୍ତି ଓ ଅଭିଧାନ ଯୋଜନା :

ପୋଡୁଚାଖ କରୁଥିବା ୧୧୮ଟି ଆଦିବାସୀ ଗ୍ରାମର ପରିବାର ମାନଙ୍କୁ ଏହି ଚାଖରୁ ନିବୃତ୍ତ କରି ଅନ୍ୟ ଲାଭଜନକ କୃଷିରେ ଅଭିଧାନ କରିବା ଲାଗି ସରକାର ୧୯୮୭-୮୮ଠାରୁ ଏକ ସୁଚିତ୍ରିତ ପରିକଳ୍ପନା କାର୍ଯ୍ୟକାରୀ କରୁଛନ୍ତି । ତତନୁଯାୟୀ ୧୯୯୧-୯୨ ମଧ୍ୟରେ ୬ ହଜାରରୁ ଅଧିକ ପୋଡୁଚାଖା ପରିବାରଙ୍କୁ ଅଭିଧାନ କରିବାକୁ ଲକ୍ଷ୍ୟ ଧାର୍ଯ୍ୟ ହୋଇଅଛି । କେନ୍ଦ୍ର କୃଷି ମନ୍ତ୍ରାଳୟ ଏଥିପାଇଁ ୨ କୋଟି ୮ ଲକ୍ଷ ଟଙ୍କା ଏବଂ ଗଡ଼ବର୍ଷ ଏକକୋଟି ୪୯ ଲକ୍ଷ ଟଙ୍କା ମଞ୍ଜୁର କରୁଛନ୍ତି । ପ୍ରତି ପରିବାରଙ୍କୁ ୫ ବର୍ଷ ମଧ୍ୟରେ ପ୍ରାୟ ୩୦ ହଜାର ଟଙ୍କା ଲେଖାଏଁ ଅନୁଦାନ ଦିଆଯିବ ।

ଦାରିଦ୍ର୍ୟ ଦୂରୀକରଣ ପାଇଁ ଆଞ୍ଚଳିକ ଉଲ୍ଲୟନ ଆଭିମୁଖ୍ୟ (ଆଡାପ୍)

କୋରାପୁଟ ଜିଲ୍ଲାର ୭ଟି ବ୍ଲକ୍ ଓ କଳାହାଣ୍ଡି ଜିଲ୍ଲାର ୮ଟି ବ୍ଲକ୍ ଏହି ଯୋଜନାରେ ଅନ୍ତର୍ଭୁକ୍ତ । ଏହିସବୁ ବ୍ଲକ୍‌ରେ ଜଳସେଚନ, କୃଷି-ଉତ୍ପାଦନ, ସାମାଜିକ ଭିତ୍ତିଭୂମି ବିକାଶ ଓ ପ୍ରାକୃତିକ ପରିବେଶର ସୁରକ୍ଷା କାର୍ଯ୍ୟ କରାଯିବ । ପ୍ରଥମ ପର୍ଯ୍ୟାୟରେ ଏହି ବିଭାଗ ଓ କେନ୍ଦ୍ର ସରକାରଙ୍କ ମିଳିତ ଉଦ୍ୟମରେ କୋରାପୁଟରେ ଏକକୋଟି ୧୫ ଲକ୍ଷ ୭୫ ହଜାର ଟଙ୍କା ବ୍ୟୟରେ ୪୫ଟି ଉଠା ଜଳସେଚନ ପଏଣ୍ଟ ଛାପନ କରାଯିବ । ତନ୍ମଧ୍ୟରୁ ଗତ ଅର୍ଥକ ବର୍ଷ ୧୯୮୮-୮୯ରେ ୨୫ଟି ପଏଣ୍ଟ ବସାଇବାକୁ ବ୍ୟବସ୍ଥା କରାଯାଇଥିଲା ଏବଂ ଏ ବାବଦରେ କେନ୍ଦ୍ର କଲ୍ୟାଣ ମନ୍ତ୍ରାଳୟ ଠାରୁ ସ୍ୱତନ୍ତ୍ର ସହାୟତା ପାଣ୍ଠିରୁ ଅର୍ଥ ଯୋଗାଇ ଦେବାକୁ ସମ୍ପର୍କ ହୋଇଛନ୍ତି । ଅର୍ଦ୍ଧ ଦୁଇ ୭୦ ଲକ୍ଷ ଟଙ୍କା କେନ୍ଦ୍ରୀୟ ସାହାଯ୍ୟ ମିଳିଲାଣି ।

ହରିଜନ କଲ୍ୟାଣ କାର୍ଯ୍ୟକ୍ରମ :

ହରିଜନମାନଙ୍କ ସର୍ବାଙ୍ଗୀନ କଲ୍ୟାଣ ପାଇଁ ଉତ୍କଳ ଯୋଜନା ଅନୁସାରେ ଏକ ପୁରୁଷ ଉପାଂଶ ଯୋଜନା (ସେଣ୍ଟ୍ରାଲ୍ କମ୍ପୋନେଣ୍ଟ୍ ପ୍ରୋଜେକ୍ଟ) କାର୍ଯ୍ୟକାରୀ ହେଉଛି । କେତେକ ମୁଖ୍ୟ ଗଣିତୀକା ପଥା— ଚମଡ଼ା ଶିଳ୍ପ, ମହ୍ୟ ଚାଷ, ବୁଝି, ରେଶମ ଚାଷ, ହସ୍ତଚକ୍ର ଉତ୍ପାଦନ କ୍ରମେ ପାଇଁ କାରିଗରୀ କୌଶଳର ଉନ୍ନତି ନାଶି ଚାଲିଯିବ ଉଚିତ୍ ପଦ୍ମପାଟିର ବ୍ୟବହାର, କଞ୍ଚାମାଲ ଯୋଗାଣ ଓ ବିଭିନ୍ନ କୌଳିକ ବୃତ୍ତିଗିରିକ କାର୍ଯ୍ୟକ୍ରମପଦ୍ମ କାର୍ଯ୍ୟକାରୀ କରାଯାଉଛି । ବୁଝାକାରମାନଙ୍କ ପାଇଁ ସମବାୟ ସମିତି ଗଠନ କରି ଉଚିତ୍ ପଦ୍ମପାଟି ଯୋଗାଣ ଓ ଚକ୍ରଗୃହ ନିର୍ମାଣ କରାଯାଉଛି । ଚମଡ଼ା ଶିଳ୍ପମାନଙ୍କୁ ସମ୍ପୂର୍ଣ୍ଣ ସହାୟତା ପ୍ରଦାନ, ମହ୍ୟଜିଣାଙ୍କୁ ଜାଲ ଓ ଚଞ୍ଚା ଯୋଗାଇ ଦେମାନଙ୍କ ସମବାୟ ସମିତିକୁ ସୁଦୃଢ଼ କରିବାକୁ ସାହାଯ୍ୟ ଦିଆଯାଉଛି । ହରିଜନ ଚାଷମାନଙ୍କୁ ନଳକୂପ, ସେଚକୂପ ଓ ଲିଫ୍ଟ୍ ପଦ୍ମଶ୍ଚ ଖନନ ପାଇଁ ଅର୍ଥକ ସାହାଯ୍ୟ ଦିଆଯାଏ । ଅଇ.ଅରୁ.ଡି.ପି. ଏବଂ ଇ.ଆରୁ.ଅରୁ.ପି. ମାଧ୍ୟମରେ ହରିଜନ ପରିଚାରମାନେ ଯେପରି

ଅଧିକ ଉପକ୍ରମ ହେବେ ସେ ଦିଗରେ ବିଶେଷ ଧ୍ୟାନ ଦିଆଯାଉଛି । ହରିଜନମାନଙ୍କ ପାଇଁ ଇନ୍ଦିରା ଆବାସ ଯୋଜନା ଯମେତ ବିଭିନ୍ନ ବ୍ୟବସ୍ଥା ନିର୍ମାଣ, ଯୋଜନା, ପତାଗାଁରେ ପାନାୟ, ନଳସେବାଣ, ସଂଯୋଗକାରୀ ରାସ୍ତା ନିର୍ମାଣ, ବିଦ୍ୟୁତ୍ ଯୋଗାଣ, ଗୃହ ପାଇଁ ଜମି ଏବଂ ପ୍ରୌଢ଼ ଶିକ୍ଷା କେନ୍ଦ୍ରପଦ୍ମ ସ୍ଥାପନ କରାଯାଉଛି । ସହରାଞ୍ଚଳରେ ଗୋଲା ପାଇଗୋଲା ସଫୋର କାର୍ଯ୍ୟ ବନ୍ଦ କରି ସମ୍ପୂର୍ଣ୍ଣ ହରିଜନମାନଙ୍କୁ ଲାଭକରକ ଧନ ଯୋଗାଣ ଓ ଦେମାନଙ୍କ ପାଇଁ ମଧ୍ୟ ଗୃହ ନିର୍ମାଣ ବାବଦରେ ପୌର ସଂସ୍ଥାଗୁଡ଼ିକୁ ଅର୍ଥ ମଞ୍ଜୁର କରାଯାଉଛି । ଏହିସବୁ କାର୍ଯ୍ୟକ୍ରମ ଫଳରେ ଉତ୍କଳ ଯୋଜନା କାଳରେ ୪ ଲକ୍ଷ ୬୪ ହଜାର ୮୧ ହରିଜନ ପରିଚାର ଏବଂ ସପ୍ତମ ଯୋଜନାର ୪ ବର୍ଷ ମଧ୍ୟରେ ୪ ଲକ୍ଷ ୫ ହଜାର ୨୦୭ ପରିଚାର ଏହି ଉପାଂଶ ଯୋଜନା ଦ୍ୱାରା ଉପକ୍ରମ ହୋଇଛନ୍ତି ।

ଏ ବାବଦରେ ଉତ୍କଳ ଯୋଜନାରେ ୧୮୯ କୋଟି ୬୫ ଲକ୍ଷ ଟଙ୍କା ଏବଂ ସପ୍ତମ ଯୋଜନାର ୪ ବର୍ଷରେ ୩୧୩ କୋଟି ୭୩ ଲକ୍ଷ ଟଙ୍କା ବ୍ୟୟ କରାଯାଉଛି ।



ପଣ୍ଡିତ ଜବାହରଲାଲଙ୍କ ଭାରତୀୟ ନୀତି ଯୋଷାଣା

ଡକ୍ଟର ସତ୍ୟନାରାୟଣ ରାଜଗୁରୁ

ନୂଆଦିଲ୍ଲୀର କନ୍ଝିପୁସ୍ କୁଳରେ ଅନୁଷ୍ଠିତ ନିଖିଳ ଭାରତ
 ସମ୍ମୁଦପତ୍ର-ସମ୍ପାଦକ - ସମ୍ପାଦନାରେ ଅଜିକୁ ପ୍ରାୟ ୩୮
 ବର୍ଷ ପୂର୍ବେ ପଣ୍ଡିତ ଜବାହରଲାଲ୍ ନେହେରୁ ଯେଉଁ ସାମଗ୍ରିକ
 ଭାରତୀୟ ନୀତି ଯୋଷାଣା କରିଥିଲେ, ତାହା ସମଗ୍ର ଭାରତରେ
 ଚହଳ ପକାଇଥିଲା । ଭାରତ ଓ ପାକିସ୍ତାନର ସହଯୋଗ ଫଳରେ
 ବିପରୀତ ଉଭୟ ରାଷ୍ଟ୍ରର ଉପରୋଦର ଉତ୍ତରୀ ସାଧୁତ ହେବ
 ଏବଂ ସେମାନଙ୍କ ମଧ୍ୟରେ ନୀତିଗତ ପାର୍ଥକ୍ୟ ହେତୁ ସଂଘର୍ଷ
 ହେଲେ ତାହା ବିପରୀତ ଉଭୟ ଦେଶର ବିକାଶକୁ ଅବରୁଦ୍ଧ କରି
 ପଞ୍ଜୁ କରିଦେବ ଏବଂ ସେ କଷ୍ଟ ଭାବରେ ଉଦ୍ଧାରଣ
 କରିଥିଲେ । ତାଙ୍କ ରାଷ୍ଟ୍ରଟି ବହୁ ପତ୍ର ପତ୍ରିକାରେ ପ୍ରକାଶ
 ହୋଇଥିଲା । ସେଥିର ଉଚ୍ଚତମ ଶିକ୍ଷା ନିମ୍ନରେ ଦିଆଗଲା ।
 ୪.୫.୧୯୫୦ ସାଲରେ ଦିଲ୍ଲୀର କନ୍ଝିପୁସ୍ କୁଳରେ ଅନୁଷ୍ଠିତ
 ନିଖିଳ ଭାରତ ସମ୍ମୁଦପତ୍ର ସମ୍ପାଦକ ସମ୍ପାଦନାରେ ଏକ ମିଳିତ
 ବୈଠକରେ ପ୍ରଧାନମନ୍ତ୍ରୀ ପଣ୍ଡିତ ଜବାହରଲାଲ୍ ନେହେରୁ ଯେଉଁ
 ଭାଷଣ ଦେଇଥିଲେ ସେଥିରେ ଭାରତ ଓ ପାକିସ୍ତାନ ସମ୍ମୁଦପତ୍ରର
 ସମ୍ପାଦକମାନେ ଉପସ୍ଥିତ ହୋଇଥିଲେ । ସେଦିନ ଉପର ବେଳା
 ସେହି ସମ୍ପାଦକମାନଙ୍କ ସାମ୍ନା କମିଟିର ମିଳିତ ବୈଠକରେ ପଣ୍ଡିତ
 ନେହେରୁ ତାଙ୍କୁ ହାର୍ଦ୍ଦିକ ସ୍ୱାଗତ ଜଣାଇ କହିଲେ ଯେ,
 ସମ୍ମୁଦପତ୍ରର ଯୋଷାଣା ସମ୍ପର୍କରେ ଆମେ ଯାହା ଭାବୁନା କାହିଁକି
 ଜନମତକୁ ସଂଗୃହୀତ କରିବାରେ ସମ୍ମୁଦପତ୍ର ଯେ ଏକ
 ଗୁରୁତ୍ୱପୂର୍ଣ୍ଣ ଅଂଶ ଗ୍ରହଣ କରିଥାଏ ଏହା ଆମ୍ଭଙ୍କର କରାଯାଇ
 ନପାରେ । ତେଣୁ ଆମେ ସେତେବେଳେ କୌଣସି ଗୁରୁତ୍ୱପୂର୍ଣ୍ଣ
 ସମସ୍ୟା ସମାଧାନ କରିବା କଥା ରାବିଆର୍ଣ୍ଣି ଚେତେବେଳେ
 ସମ୍ମୁଦପତ୍ର ଆମକୁ ପଥାର୍ଥ ନେତୃତ୍ୱ ଦେବା ଉଚିତ ।

ସେ ବଃଶ ପ୍ରକାଶ କରିଥିଲେ ଯେ ଭାରତର ଅନେକ ଲୋକ
 ଏବଂ ପାକିସ୍ତାନରେ ମଧ୍ୟ ଅନେକ ସେମାନଙ୍କର ଅବର୍ଣ୍ଣ
 ଅନୁଶରଣ କରୁନାହାନ୍ତି । କ୍ରିଟିକ୍ ଶାସନ ବେଳେ ଆମର
 ଯେଉଁପତ୍ର କାର୍ଯ୍ୟ ଓ ଚିନ୍ତା ଥିଲା ସେହି ପୁରୁଣା-ଅଭ୍ୟାସକୁ

ଅନେକେ ଛାଡ଼ିପାରି ନାହାନ୍ତି । ବୈଦେଶିକ ନୀତି ଆମର ସେଇ
 ପୁରୁଣା ମାନସିକ ପ୍ରତିକ୍ରିୟା ଦ୍ୱାରା ପ୍ରଭାବିତ ହେଉଛି ।
 ସୁଦୂରତଃ ଆମେ ସୁରାତନ ପ୍ରତିକ୍ରିୟା ଦ୍ୱାରା ପ୍ରଭାବିତ ହେଇ
 କାର୍ଯ୍ୟ କରୁଛୁ । ମାତ୍ର ଆମେ ନୂଆ ପରିସ୍ଥିତି ସହିତ ନିଜକୁ
 ଗାପଣୁଆଇ ଚଳି ଶିଖିବା ଉଚିତ । ଗତ ୩୦ ବର୍ଷ ହେଲା ଆମେ
 କ୍ରିଟିକ୍ ଶାସନର ବିରୋଧାତମ ରୂପେ କାର୍ଯ୍ୟ କରି ଆସୁଥିଲୁ ।
 ଆମେ ଏକ ବିରାଟ ଆନ୍ଦୋଳନ ଚଳେଇ ଶେଷରେ, ସେଥିରେ
 କୟପୁତ୍ର ହେଲୁ । ଏହି ଚିରିଣି ବର୍ଷ ହେଲା ଆମେ ବିରୋଧ
 ସଂଗ୍ରାମ କରି ଆସୁଥିଲୁ ଓ ଏକ ନୂଆ ସମାଜ ଗଠନ କରିବା
 ପାଇଁ କାର୍ଯ୍ୟକରି ଆସିଥିଲୁ । ଆମ ପକ୍ଷରେ ଏହା ଏକ ସୁନ୍ଦର
 ଶିକ୍ଷା କ୍ଷେତ୍ର ହୋଇଥିଲା । ମାତ୍ର ସରକାର ଚଳେଇବା ଭଳି
 ଶିକ୍ଷା ତ ଆମେ ସେଥିରୁ ପାଇ ନଥିଲୁ ? ତେଣୁ ବର୍ତ୍ତମାନ ସବୁ
 ଅସୁବିଧା ଉପୁଜିଛି । ସେମାନେ ଯେଉଁପତ୍ର ଶିକ୍ଷା ପାଇଥିଲେ
 ସେସବୁ ଗୋଟିଏ ନିର୍ଦ୍ଦିଷ୍ଟ ପ୍ରକାରର ଶିକ୍ଷା । ଏହି ଶିକ୍ଷା ଅବଶ୍ୟ
 କରିତ୍ର ଗଠନରେ ସାହାଯ୍ୟ କରିଥିଲା । ତଥାପି ଏହି ଶିକ୍ଷାରେ
 କେତେକ ଅଭାବ ରହିଯାଇଥିଲା ଏବଂ ପୁରୁଣା କାର୍ଯ୍ୟପଦ୍ଧତି ଓ
 ଅଭ୍ୟାସ ମଧ୍ୟ ରହିଥିଲା । ସାଧାରଣ ଲୋକେ ଏହା ତାଙ୍କର
 ନିଜର ସରକାର ବୋଲି ସମ୍ପୂର୍ଣ୍ଣ ଭାବରେ ଅନୁଭବ କରିପାରି
 ନଥିଲେ । ଲୋକେ ଏହାକୁ ଅନୁଭବ କରନ୍ତୁ ବା ନକରନ୍ତୁ ଏହା
 ସେମାନଙ୍କର ସରକାର । ଲୋକେ ଚାହୁଁ ଦ୍ୱାରା ଉପଲବ୍ଧି କରି
 ନଥିଲେ ତେଣୁ ବର୍ତ୍ତମାନ ସରକାରଙ୍କ ପ୍ରତି ଯେପରି ବ୍ୟବହାର
 କରୁଥିଲେ, ସେହିପରି ବ୍ୟବହାର କରୁଛନ୍ତି । ଆମେ ଶାସନ
 କର୍ତ୍ତୃତ୍ୱକୁ ଆସିବା ପୂର୍ବରୁ ଆନ୍ତର୍ଜାତୀୟ ସମସ୍ୟାକୁ ଯେଉଁ ଦୃଷ୍ଟିକୁ
 ଚିନ୍ତା କରୁଥିଲୁ ସେହିଭଳି ଚିନ୍ତା କରୁଛୁ । ଆନ୍ତର୍ଜାତୀୟ ସମସ୍ୟା
 ପ୍ରତି ଆମର ମତିଗତି ସମ୍ପ୍ରାକ୍ୟବାଦ ବିରୋଧୀ ଥିଲା ଏବଂ
 ଭାରତରେ କ୍ରିଟିକ୍ ସରକାର ସମ୍ପ୍ରାକ୍ୟବାଦର ପ୍ରତୀକ ରୂପେ
 ରହିଥିଲେ । ବର୍ତ୍ତମାନ ମଧ୍ୟ ସେହି ପୁରୁଣା ମନୋଭାବ ବା
 ସାମାଜିକ ମନୋଭାବ କାର୍ଯ୍ୟ କରନ୍ତି ।
 ସେ ପୁଣି କହିଲେ ଯେ ଗତ ଅବେଇ ବର୍ଷ ହେଲା ସେମାନେ
 ଏକ ଅସାଧାରଣ ସମୟ ଧିତର ଦେଇ ଗତି କରି ଆସିଛନ୍ତି ।

ଏକ ସମୟ ଭିତରେ ଅନବରତ ସଂଘର୍ଷ ଲାଗି ଆସିଛି ଏବଂ ତତ୍ତ୍ୱ ଓ ଲକ୍ଷ୍ୟ ପାଇଁ ମଧ୍ୟ ହୋଇପାରେ । ଏହିଭଳି ସଂଘର୍ଷ ଓ ଓଲଟ ପାଲଟ ପାଇଁ ସମ୍ପାଦକମାନେ ଦାୟା ନୁହନ୍ତି— ଐତିହାସିକମାନେ ଅବଶ୍ୟ ଏକଥା କହିବେ । ମାତ୍ର କଥା ହେଉଛି ଯେ ଏପର୍ଯ୍ୟନ୍ତ ଭୟ ଏବଂ ସମୟ ସମୟରେ ଶୁଣା ଓ ପଢ଼େଇ ପରସ୍ପର ଭିତରେ ଆମେ କାର୍ଯ୍ୟ କରୁଛୁ । ନିଜର କ୍ଷତି ହେବାର ଆଶଙ୍କା ଥିଲେ ମଧ୍ୟ ଆମେ ଅନ୍ୟ ପକ୍ଷର କ୍ଷତି ଘଟାଇବା ପାଇଁ ଆମେ ଲଜା କରି ଆସିଛୁ । ଏହିଭଳି ଏକ ପ୍ରତିକୂଳ ବାୟୁମଣ୍ଡଳ ଭିତରେ ଚଳିବା ଯେ କୌଣସି ଦେଶ ପକ୍ଷରେ ଅବଶ୍ୟ କ୍ଷତିକାରକ । ଏହିଭଳି ବାୟୁମଣ୍ଡଳ ଅନବରତ ରହିଥିଲା । ପଶ୍ଚିମ ନେହେରୁ ପୁଣି କହିଲେ ଯେ ଆମେ ଏ ପର୍ଯ୍ୟନ୍ତ ଏଥିରୁ ଉଦ୍ଧାର ପାଇ ପାରିନାହିଁ । ତଥାପି ଏକଥା ସତ ଯେ ଗତ କେତେ ସମ୍ପ୍ରାହ ଭିତରେ ବିଶେଷତଃ ପାକିସ୍ତାନ ପ୍ରଧାନମନ୍ତ୍ରୀଙ୍କ ସଙ୍ଗେ ତାଙ୍କର କଥାବାର୍ତ୍ତା ହେବା ପରଠାରୁ ବାୟୁମଣ୍ଡଳରେ ଉଲ୍ଲେଖଯୋଗ୍ୟ ପରିବର୍ତ୍ତନ ଦେଖାଦେଇଛି । ଏହି ପରିବର୍ତ୍ତନ ଦୁଇ ଦେଶର ସମ୍ପାଦକମାନଙ୍କରେ ବିଶେଷ ଭାବରେ ପରିଲକ୍ଷିତ ହେଉଛି । ଅବଶ୍ୟ ସବୁ ସମ୍ପାଦକମାନଙ୍କରେ ନହେଲେ ମଧ୍ୟ କିଛି ସଂଖ୍ୟକ ସମ୍ପାଦକମାନଙ୍କରେ ଏହିଭଳି ପରିବର୍ତ୍ତନ ଲକ୍ଷିତ ହେଉଛି । ଏହା ଏକ ଉଲ୍ଲେଖଯୋଗ୍ୟ ଘଟଣା । ମାତ୍ର କୁନ୍ଧିରେ ପ୍ରକୃତ ଭଲଟି ହୋଇନାହିଁ, ଭଲଟି ହୋଇଛି କୁନ୍ଧି ବାହାରେ । କୁନ୍ଧିର ବିସ୍ତୃତ ବିବରଣୀ ଉଲଟିର ଲକ୍ଷଣ ନୁହେଁ । କଥା ହେଉଛି ଯେ ଗୋଟାଏ କୁନ୍ଧି ହେଉଛି ଏବଂ ଏକ ଠିକ୍ କୁନ୍ଧି ହୋଇଛି । କିଛି ସଂଖ୍ୟକ ଲୋକ ବର୍ତ୍ତମାନ ପ୍ରକୃତ କାମରେ ଲାଗିଗଲେଣି । ଏହିଭଳି ବିଷୟର ବାୟୁମଣ୍ଡଳ ନିରହୁ ବୋଲି ଯେ ଭାରତ ଓ ପାକିସ୍ତାନର ଜନସାଧାରଣ ଚାହାନ୍ତି ତାହା ଏହି କୁନ୍ଧିରୁ ପୂରଣ ମିଳୁଛି । ଆମେ ସମସ୍ତ ସମସ୍ୟା ସମାଧାନ ନକରି ପାରୁଥିଲେ ମଧ୍ୟ ଏବଂ ଆମେ ଐତିହାସିକ ଉପାୟରେ ଏହା ସମାଧାନ ନକରି ପାରୁଥିଲେ ମଧ୍ୟ ସହଯୋଗ ପାଇଁ ଆନ୍ତରିକ ଲଜା ପ୍ରକାଶ ପାଇଛି । ଗତ ମହାଯୁଦ୍ଧପେ ଯୁରୋପ ବିଶେଷଭାବରେ କ୍ଷତିଗ୍ରସ୍ତ ହୋଇଛି । କେତେଗୁଡ଼ିଏ ଦେଶ ମଧ୍ୟ ଏକାକେକେ ଧ୍ୱଂସ ହୋଇପାରିଛି । ମାତ୍ର ଏସିଆ ଅଞ୍ଚଳେ ଆଜି ଯେଉଁ ସମସ୍ୟା ଦେଖା ଦେଇଛି, ଯୁରୋପରେ ପ୍ରଧାନତଃ ସେ ସମସ୍ୟା ନାହିଁ । ଜୀବନସାଧାରଣ ପାଇଁ ଅନବସ୍ତ୍ର ଓ ବାସସ୍ଥାନ ପ୍ରକୃତ ପ୍ରାଥମିକ ଅବଶ୍ୟକତା ଯୋଗାଇବା ଏସିଆର ଯୁରୋପର ପ୍ରଧାନ ସମସ୍ୟା ନୁହେଁ । ମାତ୍ର ଏସିଆରେ ଅନ୍ୟ ଯେ କୌଣସି କଥା ଭାବିବା ପୂର୍ବରୁ ପ୍ରାଥମିକ ଅବଶ୍ୟକତା ଯୋଗାଇବା ହିଁ ପ୍ରଥମ ସମସ୍ୟା ହୋଇ ରହିଛି । ଯେତେବେଳେ ଆଶୁ ସମସ୍ୟାର ସମାଧାନ ହୋଇଯିବ, ତେତେବେଳେ ଅନ୍ୟତମ ସମସ୍ୟା କଥା ଭାବିବା ପାଇଁ ଏ ଲୋକେ ସମୟ ପାଇବେ । ଯୁରୋପ ଓ ଆମେରିକା ପ୍ରଥମ ଅବସ୍ଥା ପାଇ ହୋଇ ଦ୍ୱିତୀୟ ଅବସ୍ଥାରେ ପହଞ୍ଚିଛନ୍ତି । ଏସିଆରେ ସେମାନେ ବର୍ତ୍ତମାନ ପ୍ରଥମସ୍ତର ପର୍ଯ୍ୟନ୍ତ ପହଞ୍ଚି ରହିଛନ୍ତି । ଦ୍ୱିତୀୟସ୍ତର ଅର୍ଥାତ୍ କ୍ଷମତା ରାଜନୀତି ପ୍ରକୃତ ପାଇଁ ଉତ୍ୟକ୍ତ ହୋଇ ପଡ଼ିଛନ୍ତି । ଆମେ ସେପରି ଉତ୍ୟକ୍ତ ହୋଇ ନପାରୁ । ତାହା ସେମାନେ ଯେତେବେଳେ ଅନ୍ୟ କୌଣସି କଥା ଭାବୁଛନ୍ତି ତେତେବେଳେ ଗୁରୁତର ମାନସିକ ସଂଘର୍ଷରେ ଉପନୀତ ହେଉଛନ୍ତି । ଭାରତ ଓ ପାକିସ୍ତାନ ଭିତରେ ଏହି ମାନସିକ ସଂଘର୍ଷ ସଂଘଟିତ ହୋଇଛି । ବର୍ତ୍ତମାନ

ତାହା ଦୁର୍ଲଭତର ଦଶବର୍ଷ ବା କୋଡିଏ ବର୍ଷ ଆଗକୁ ଭାବିବାକୁ ହେବ । ଆମେ କ'ଣ ଚାହୁଁ ସେ ବିଷୟରେ ଆମ ଆଗରେ ସବୁ ଚିନ୍ତା ନଥିଲେ, ଆମ ନିୟନ୍ତ୍ରଣରେ ନଥିବା କୌଣସି କଥା ଭାବି ପାରିବା ନାହିଁ । ତଥାପି ଆମେ ସରକାର ବା ଜନସାଧାରଣ ଭାବରେ ଉଦ୍ଦିଷ୍ଟ ବିଷୟରେ ଆମ ଆଗରେ ଏକ ଅବସ୍ଥା ଚିନ୍ତା ମଧ୍ୟ ରହିବା ଦରକାର । ଭାରତ ଓ ପାକିସ୍ତାନ ଭିତରେ ବର୍ତ୍ତମାନ ଯେଉଁ ସଂଘର୍ଷ ଲାଗିଛି ତାକୁ ଆମେ ଉଦ୍ଦିଷ୍ଟ କରିବା କି ? ଆମେ କ'ଣ ଏପରି ଏକ ଅବସ୍ଥାରେ ପହଞ୍ଚିବା ଯେତେବେଳେ କି ସଂଘର୍ଷ ଅନିର୍ବାଚ୍ୟ ହୋଇପଡ଼ିବ ଏବଂ ସେଥିପାଇଁ ଆମକୁ ପ୍ରସ୍ତୁତ ହେବାକୁ ପଡ଼ିବ ? କିମ୍ପା ଆମେ କଲୁନା କରୁଥାଇ କି ଯେ ସଂଘର୍ଷ ଅନିର୍ବାଚ୍ୟ ନୁହେଁ—ସଂଘର୍ଷ ସଂଘଟିକ ବ୍ୟାପାର ଏବଂ ତାକୁ କୌଣସି ମତେ ବନ୍ଦ କରିବାକୁ ହେବ । ପ୍ରଧାନମନ୍ତ୍ରୀ ହିସାବରେ ଦେଶକୁ ରକ୍ଷା କରିବା ପାଇଁ ସମସ୍ତ ପ୍ରତିକ୍ଷେପ ବ୍ୟବସ୍ଥା ଗ୍ରହଣ କରିବା ତାଙ୍କର ବର୍ତ୍ତବ୍ୟ । ତାଙ୍କ ଦେଶ ଉପରେ ଯେପରି କୌଣସି ଆକ୍ରମଣ ନ ହୁଏ ସେଥିପାଇଁ ଅବଶ୍ୟକତା ବ୍ୟବସ୍ଥା ଗ୍ରହଣ କରିବା ଦରକାର । ପ୍ରତ୍ୟେକ ସରକାରକୁ ତାହା କରିବାକୁ ହେବ । ସଂଘର୍ଷ ଅନିର୍ବାଚ୍ୟ ଏବଂ ପରିଣତ ପାହା ହେଉନା ବାହିକି, ସେଥିପାଇଁ ପ୍ରସ୍ତୁତ ହେବାକୁ ହେବ ବୋଲି କ'ଣ ଆମେ ଭାବିନେଇ କାର୍ଯ୍ୟ କରିବା ? ସେଭଳି କଥା ମନ ଭିତରେ ଧ୍ୟାନ ଦେବା ଏକ ଗୁରୁତର ବ୍ୟାପାର । ଆମେ ପଡ଼ି ମନ ଭିତରେ ସେ କଥାକୁ ଧ୍ୟାନ ଦେଉଁ ଠାହେଲେ ଆମର ସମସ୍ତ ଚିନ୍ତା ଓ କାର୍ଯ୍ୟ ତତ୍ତ୍ୱାତ୍ ପ୍ରଭାବିତ ହେବ । ଏହି ଦୁଷ୍ଟ ବସ୍ତୁ ଆମେ ମୂର୍ଚ୍ଛିତ ପାଇ ପାରିବା ନାହିଁ । ଛୋଟଛୋଟ ଦୂର୍ବର୍ତ୍ତଣ ପରିଣତରେ ମଧ୍ୟ ଉଦ୍ଧାବହ ହୋଇଉଠିବ । ବର୍ତ୍ତମାନ ଏସିଆର ପାକିସ୍ତାନ ପଡ଼ିବ । ଏସିଆ କୌଣସିକ ଆସନରୁ ମୁକ୍ତ ହେବାକୁ ବନ୍ଦ ପରିକର । କୌଣସି ଦେଶର ଅର୍ଥନୈତିକ ଦୃଷ୍ଟିରୁ ବା ଅନ୍ୟ କୌଣସି ଦୃଷ୍ଟିରୁ ଏକ ଶକ୍ତିଶାଳୀ ହୋଇଯିବା ଭଳି ଶକ୍ତି ତା'ର ନାହିଁ । ଶକ୍ତିଶାଳୀ ରାଜ୍ୟ ହେବା ଭଳି ସମ୍ଭବ ଆମର ରହିଛି । ମାତ୍ର ଶକ୍ତିଶାଳୀ ହୋଇ ନାହିଁ । ଯେ କୌଣସି ଦେଶରେ ପ୍ରକୃତରେ ଆମେ ଶକ୍ତିଶାଳୀ ନୁହେଁ । ଯେ କୌଣସି ଦେଶରେ ପଡ଼ି କିଛି ସଂଖ୍ୟାରେ ଲୋକ ଅନାହାରରେ କାଳ କାଟି ଠାହେଲେ ଦେଶ ବଦାପି ବଡ଼ ହୋଇ ପାରିବ ନାହିଁ । ଏସିଆର ପ୍ରତ୍ୟେକ ଦେଶ ବର୍ତ୍ତମାନ ଏକ ସଙ୍କଟନକ ପରିସ୍ଥିତି ଭିତର ଦେଇ ଗଠି କରୁଛନ୍ତି । ଭାରତ ଓ ପାକିସ୍ତାନ ସେମାନଙ୍କର କୌଣସିକ ଅବସ୍ଥିତି ଯେଉଁ ଅବଶ୍ୟ ଏ ଗୁରୁତ୍ୱପୂର୍ଣ୍ଣ ଧ୍ୟାନ ଅଧିକାର କରିବେ । ଭାରତ ଓ ପାକିସ୍ତାନ ଉଭୟ ଏକ ସାଧାରଣ ମାନି ଅନୁସାରେ କାର୍ଯ୍ୟକରେ ଏସିଆକୁ ସେମାନେ ଅନେକ ସମୟରେ ସାହାଯ୍ୟ କରି ପାରିବେ । ତେଣୁ ଉଭୟ ରାଜ୍ୟ ଭିତରେ ସଂଘର୍ଷ ଲାଗିଲେ ଉଭୟଙ୍କର କ୍ଷତି ହେବ । ଶେଷରେ ପଶ୍ଚିମ ନେହେରୁ କହିଲେ ଯେ ବର୍ତ୍ତମାନ କଥା ଛାଡ଼ିଦେଲେ ମଧ୍ୟ ଦୁଇ ଦେଶ ଭିତରେ ସମ୍ପୂର୍ଣ୍ଣ ସମ୍ପର୍କ ରହିବା ଛଡ଼ା ଅନ୍ୟ ଉପାୟ ନାହିଁ । କାରଣ ଏହା ଉଭୟ ପକ୍ଷରେ ଉପକାରୀ ହେବ । ଭାରତ ଓ ପାକିସ୍ତାନ କେବଳ ଦୁଇଟି ବହୁତ୍ୱପୂର୍ଣ୍ଣ ସମ୍ପର୍କ ରକ୍ଷାକରି ରହିଥିବା ଦେଶ ହୋଇ ନରହି, ତା ଅପେକ୍ଷା ଅଧିକ ସମ୍ପର୍କରେ ଅବଦାନ ହେବେ । ତାହା କିପରି ହେବ ସେ ଜାଣନ୍ତି ନାହିଁ । ଗତ ଅଦେଇ ବର୍ଷର ଠିକ୍ ଅନିସ୍ତୁତ ସବୁ ଏକଥା ସେ ଦୂରଭାବରେ ବ୍ୟକ୍ତ କରିବାକୁ ଚାହାନ୍ତି ଯେ, ଏ ସମସ୍ୟାକୁ ସୂଚି ଚାହାଁ କୁହୁଛନ୍ତି ହେବ ଏବଂ ସମାଧାନ

କରିବାକୁ ହେବ । ଅନ୍ୟ କୌଣସି ଉପାୟରେ ଏଥିର ସମାଧାନ
ଲୋଡ଼ିଲେ ତାହା ଭାରତ ଓ ପାକିସ୍ତାନ ଉଭୟ ରାଷ୍ଟ୍ର ପକ୍ଷରେ
ମରାମତ୍ ହେବ ଏବଂ ବହୁକାଳ ପର୍ଯ୍ୟନ୍ତ ଅମ ପ୍ରତିପଥ
ଅବରୋଧ କରିବ । (ସମାଜ ତା ୫.୫.୧୯୫୦)

ପେର୍ସିନ ପଣ୍ଡିତ ଜବାହରଲାଲ୍ ନୂଆଦିଲ୍ଲୀରେ ଭାରତର
'ନୀତି' ଘୋଷଣା କରିଥିଲେ ଠିକ୍ ସେଦିନ ଅମେରିକା କଂଗ୍ରେସ୍
ପୁରୁଷ ପୁଂସିଂଗ୍‌ରେ ପାକିସ୍ତାନର ପ୍ରଧାନମନ୍ତ୍ରୀ ମି. ଲିଅକତ୍
ଅଲ୍ଲୁ ଶି ପାକିସ୍ତାନର ରାଷ୍ଟ୍ରନୀତି ଘୋଷଣା କରିବାକୁ ପାଇ
କହିଥିଲେ—

ପ୍ରଗତି ଅପାରରେ ଶକ୍ତି ରହେ ନାହିଁ ଯଦି ପୂଜ୍ଞ ହେତୁ ତାହା
ପରାହତ ହୋଇଥାଏ । ପ୍ରଗତି ନିମନ୍ତେ ରାଷ୍ଟ୍ର ରାଷ୍ଟ୍ର ମଧ୍ୟରେ ଶକ୍ତି
ସ୍ପର୍ଧା ନିତ୍ୟ ଅବଶ୍ୟକ । ଏହି ଲକ୍ଷ୍ୟରେ ପାକିସ୍ତାନ ପୃଥିବୀର
ଘୋରବତ ସମସ୍ତ ରାଷ୍ଟ୍ରର ଶୁଭକାମନା କରେ । ପ୍ରତ୍ୟେକ
ରାଷ୍ଟ୍ରରେ ସୁସମ୍ପର୍କ ପ୍ରତିଷ୍ଠା ଫଳରେ ପ୍ରଗତି ଓ ଶାନ୍ତିର ପଥ
ପୂର୍ଣ୍ଣ ହୋଇ ଯାଏ ।

ପାକିସ୍ତାନର ରାଷ୍ଟ୍ରନୀତି ବ୍ୟାଖ୍ୟାନ କରିବାକୁ ପାଇ ସେ
କହିଲେ ଯେ, ଅମର ଅଦର୍ଶ ହେଉଛି, ସାଧାରଣ ଜନତାଙ୍କ
ପୁରା ନିର୍ବାଚିତ ପ୍ରତିନିଧିମାନଙ୍କ ଦ୍ଵାରା ହିଁ ଶାସନ କାର୍ଯ୍ୟ
ପରିଚାଳିତ ହେବା ଅବଶ୍ୟକ । ଏହି ଗଣତାନ୍ତ୍ରିକ ନୀତିହିଁ

ପାକିସ୍ତାନର ଅଦର୍ଶ ଓ ରାଷ୍ଟ୍ରନୀତି ରୂପେ ଗ୍ରହଣ ହୋଇଅଛି ।
ଏହା ଗ୍ରହଣ କରି ଅମେ ଇସ୍ଲାମ୍ ଅନୁମୋଦିତ ସ୍ଵାଧୀନତା ଓ
ସହନଶୀଳତା ସୁରକ୍ଷିତ କରିପାରିଛି । ବାସ୍ତବରେ ନିଷ୍ଠୁର ସହିତ
ଗଣତାନ୍ତ୍ରିକ ନୀତି ଅନୁସରଣ କରି ଅମେ ପ୍ରଗତି ପଥରେ
ଅଗ୍ରଗଣ ପାରିଛି । ଅମ ଇସ୍ଲାମ୍ ଧର୍ମରେ ଏପରି ନ୍ୟାୟ ନୀତିର
ଅଦର୍ଶକୁ ଅମେ ଅନୁସରଣ କରୁଥିଲେ ସୁଦ୍ଧା ଧର୍ମାନ୍ତର ଅମକୁ
ସର୍ତ୍ତ କରିନାହିଁ । କାରଣ ସମାନତା ଓ ସହନଶୀଳତା ଅମର ଭବ
ଅଦର୍ଶ ହୋଇ ରହିଛି ।

ଲିଅକତ୍ ଅଲ୍ଲୁ ଶି ଅର ମଧ୍ୟ ପ୍ରକାଶ କରିଥିଲେ ଯେ,
ଇସ୍ଲାମ୍ ଧର୍ମରେ ଦ୍ଵା ପୁରୁଷ ନିର୍ବିଶେଷରେ ପ୍ରତ୍ୟେକ ପ୍ରକରେ
ମନୁଷ୍ୟକୁ ସମ୍ପୂର୍ଣ୍ଣ ରୂପେ ବିଚାର ସ୍ଵାଧୀନତା ଦିଆଯାଇଛି । . . .
ଇତ୍ୟାଦି ।

ଦୀର୍ଘ ୩୮ ବର୍ଷ ପୂର୍ବେ ଏକା ଦିନରେ ଭାରତରେ
ପଣ୍ଡିତ ନେହେରୁ ଏବଂ ଅମେରିକାରେ ଲିଅକତ୍ ଅଲ୍ଲୁ ଶି
ସେମାନଙ୍କ ରାଷ୍ଟ୍ରନୀତିକୁ ଯେପରି ସମଗ୍ରଙ୍କ ସମର୍ଥନ ଯୋଗ୍ୟ
ଭାଷାରେ ବ୍ୟାଖ୍ୟାନ କରିଥିଲେ, ଅତି ଭାରତ-ପାକିସ୍ତାନର
ରାଜନୈତିକ ଦର୍ଶନରେ ଘୋର ବିପର୍ଯ୍ୟୟ ଦେଖାଦେଇ
ପୃଥିବୀର ବହୁ ପରାଧ-ଶିକ୍ଷିତ ରାଷ୍ଟ୍ର ଅମେରିକା ବ୍ୟତୀତକୁ
ବିସ୍ମିତ କରିଦେଇଛି । ତେଣୁ ଓଡ଼ିଆରେ ପେର୍ସି ପ୍ରଚରଣ ରହିଛି
ତାହା ଅକ୍ଷରେ ଅକ୍ଷରେ ସତ୍ୟ : "ବେଙ୍ଗ କହେ ବେଙ୍ଗୁଲିଲୋ,
ଜଗତ କ୍ଷଣ କ୍ଷଣକେ ଅମ" ।



ଆନେକ ଅଭୁଲ୍ଲା ସ୍ମୃତି ଓ ନେତ୍ରେରୁ

ଶ୍ରୀ ନେମାମଣି ଲକ୍ଷ୍ମୀବାଣୀ

ପ୍ରସାଦ ପ୍ରିୟତର 'ଜବାହର' କେବଳ ଜଣେ ବିଶ୍ୱବିଖ୍ୟତ ରାଷ୍ଟ୍ରପୁରୁଷ, ବିଚକ୍ଷଣ ରାଜନୀତିଜ୍ଞ, ନବଭାରତର ଛପଟି ପୁଞ୍ଜର ଅଥବା ବହୁମୁଖୀ ପ୍ରତିଭା ସମଗ୍ର ଜଣେ ସୁଗଜନ୍ତା ନଥିଲେ; ପରନ୍ତୁ ସାଧାରଣ ମାନବୀୟ ଗୁଣ ଦୋଷ ପୁର୍ବକତା ଓଡ଼େ ସେ ଥିଲେ ପରିପୂର୍ଣ୍ଣ ସୌଭାଗ୍ୟ ଏକ ଉତ୍କଳୀୟ ସ୍ୱାକ୍ଷର। ଆପଣାର ସୁଲୀଳ ବ୍ୟକ୍ତିତ୍ୱରେ ସେ ଥିଲେ କୋଟିକରେ ଗୋଟିଏ, ଅନେକ ଆବେଶର ଏକୋର ଥାଲିଜନ। ବହୁ ବିଶେଷର ବିଶ୍ଳେଷଣ; ଏବଂ ଅଲିଭା ପୁଟି, କୁତୀର ଏକ ଜୀବନ୍ତ ବିସଦସ୍ତୀ। ଆଜିଠାରୁ ପିଠ୍ ଶହେବର୍ଷ ତଳେ ଭୂତାତ୍ମକରେ ଆବିର୍ଭୂତ ଏହି ଅମୃତ ସନ୍ତାନ ୧୯୬୪ ମସିହା ୨୭ ତାରିଖ ଦିନ ଶେଷ ନିଶ୍ୱାସ ଖୋଲି ଇନ୍ଦ୍ରଲୀଳା ସଫରଣ କରିଥିଲେ ହେଁ - ସେ ଭାରତୀୟ ତଥା ବିଶ୍ୱ ଜନମାନସରେ ତିର ସାକ୍ଷତ ଓ ଅମର ପ୍ରତିଷ୍ଠଣ ପ୍ରତିଷ୍ଠି ପୁରୁଣା।

ପୁଟି ବହୁ ପୁଟି ମଣିଷର ଚିନ୍ତା ଓ ଚେତନାରେ ସେ ପୂର୍ଣ୍ଣମତ୍ତ ଦେବପୁତ୍ର, ଜାତିପୁତ୍ର ସେ ବିଶ୍ୱବନ୍ଧ୍ୟ ଦେବନନ୍ଦ୍ୟ। ସାହାସର ମାନବ ସଂପ୍ରାପ୍ତିର ପକ୍ଷାନ୍ତର ନାହିଁ। ସାହା ସାରୁଥା ଅନ୍ତରେ ଛିଡ଼େ ନାହିଁ, ସାହା ସର୍ବସ୍ୱାଦୀ ଅନଳରେ ପୋଡ଼େ ନାହିଁ, କୃତୀପ୍ରୀତି ଓ କୃତ୍ରିମ ସେ ସେତୁବନ୍ଧ ଆକର୍ଷକ ପ୍ରଳୟ ବନ୍ୟାରେ ବୁଡ଼େ ନାହିଁ ନରୁଣା ସେଇ ଚେତନାର ସ୍ୱପ୍ନିକ ମଳୟ ନିଦାଘର ଗାତି ପବନରେ ହରେ ନାହିଁ। ତାଙ୍କୁ ଛୁଲିବାର ଅନ୍ୟ ନାମ ସଂସ୍କରଣ : ଯେହେତୁ ସେ ଥିଲେ ଅଲିଭା ପୁଟି ଓ ଅଭୁଲ୍ଲା ସଂପ୍ରାପ୍ତି ତଥା ଜୀବନ୍ତ ବିସଦସ୍ତୀର ଏକ ଅଲୌକିକ ବିଷୟାବଳୀ ଏଇ ଶତାବ୍ଦୀର।

ଏକଲି ଏକ କାଳଜ୍ୟା ରାଷ୍ଟ୍ରପୁରୁଷଙ୍କ ବହୁମୁଖୀ ବ୍ୟକ୍ତିତ୍ୱର ଅକଳନ ଓ ତନ୍ତୁ ଶତାବ୍ଦୀର ସଂସ୍କରଣ ଏତେ ସୋନା ନୁହେଁ। ଅଥଚ ଅନେକ ଧୂ ଓ ନାହିଁକୁ ଚିତି ଚିଛି ଲେଖି ବସିଲା ବେଳେ, ପୁଟିରେ ପଦକ ଓ ସମ୍ପ୍ରତିତ ଦୋର ଗଠୁଛି ତାଙ୍କ ପୁଟି ପଞ୍ଜର ଛିନ୍ନ ପ୍ରଞ୍ଜର ବିସଦାଂଗ - କଟିପୟ ଅଲିଭା ପୁଟିର ନୀଳଜାପ ଓ ଏକ ଛିନ୍ନି ବିଷ। ଯେଣୁ ବଞ୍ଚନାଠାରୁ କ୍ରମାନ୍ତ ଶ୍ରେୟ ଓ ଅଧିକ ହୃଦୟଗ୍ରାହୀ, ତେଣୁ ତନ୍ତୁ ଶତାବ୍ଦୀର ଏଇ ନିର୍ଦ୍ଦାୟ ଅବଦାନରେ ପ୍ରିୟାତ୍ ପ୍ରିୟତର ଭାରତରେ ଜବାହରଲାଲ ନେହେରୁଙ୍କ ଶୀବନ ଦର୍ଶନ ସେନି - ଅନେକ ଅଭୁଲ୍ଲା ପୁଟିର ସଂସ୍କରଣ ଓ ବିନୀତ କଟିପୟ ଗୋଟାକନର ଏକ ସମ୍ପଦ ପୁଟି ଚର୍ଚ୍ଚଣ ଗାଏ।

ରାଜଦଣ୍ଡ ସିନା ଉପୁଜାଏ ଭୀତି କ୍ଷମା ଅନୁକମ୍ପା ଆତରେ ମହତ ଜନ :

ଆଜିଠାରୁ ବହୁଦିନ ତଳର ସତତା ଋଏ। ସୋଭିଏତ୍ ଋଷର ରାଷ୍ଟ୍ରପୁଞ୍ଜ୍ୟ କୁଷ୍ଠେରୁ ଭାରତ ଗ୍ରହଣେ ଆସିଥାନ୍ତି ଓ ନୁଆଦିଲୀହିତ ରାମଲୀଳା ମରଦାନରେ ଏକ ବିରାଟ ଜନସମାବେଶରେ ସେ ଦିନ ୪-୩୦ ନିର୍ଦ୍ଦିଷ୍ଟରେ ତାଙ୍କର ଉଦ୍‌ବୋଧନ ଦେବାର ବାଧ୍ୟତନ ଥାଏ। ପିଠ୍ ୪-୨୫ ନିର୍ଦ୍ଦିଷ୍ଟରେ ପ୍ରଧାନମନ୍ତ୍ରୀ ନେହେରୁଙ୍କୁ ସେଠାରେ ପହଞ୍ଚିବାକୁ କଥା। ପରଭାଷ୍ଟ ମନ୍ତ୍ରଣାଳୟର ସେତେବେଳର ମୁଖ୍ୟ ସଚିବ ଶ୍ରୀ ପି. ଏନ୍. ହର୍ସବର୍ ପଞ୍ଚାତୀକ ସିନା ଆଗରୁ ସେଠାରେ ଉପସ୍ଥିତ ରହିବା ସ୍ୱର୍ତ୍ତ ଭାବି ବିବିଧ ଆଗରୁ ସ୍ୱଳି ସାଜଥାନ୍ତି।

ନେହେରୁଙ୍କ ଚିନ୍ତିତ୍ୱ ଉଦନରୁ ବାହାରିବା ଅପେକ୍ଷାରେ ପରଭାଷ୍ଟ ମନ୍ତ୍ରଣାଳୟର ମୁଖ ପୁନୋଧୁବାଣୀ ହତା ଭିତରେ ଅନେକ ବଡ଼ବଡ଼ିଆଙ୍କ ଉଦନରେ ନେହେରୁଙ୍କ ଅପେକ୍ଷାରେ ଲକ୍ଷ୍ମଣ ହେଉଥାନ୍ତି। ଭାବିଲେ ଆଉ ସିତାରେତ୍ ଶକ୍ତେ ପିତରା ପାଣି ପରା ନସରିଲା ସାଏ ପୁରସତ ନାହିଁ : ଏଣୁ ଏତିକିବେଳେ ଶକ୍ତେ ସିତାରେତ୍ ପିତ ଦେବେ, ବନ୍ଦକନ୍ଦ ଦୋର ଗୋଟିଏ କଡ଼ରେ ସିତାରେତ୍ ପିତ ହୋଇବେ ଦି ହୋକ ପିତରାଣ୍ଡିକି ନାହିଁ - ପରଥାରୁ ନେହେରୁଙ୍କ ପାଟି ଶୁଲିଲା। ପିତା ଦୋରାଧୁବା ଆଧୁଆକ ସାଗା ଆଡ଼କୁ ନେହେରୁ ମାଡ଼ି ଆସିଲେ। ବିଶ୍ୱରା ସୁବ ଅଫିସର ଜଗଜ୍ କପ କବିକେ ବାଟ ନପାଇ ବାଣି ହାତରେ ସିତାରେତ୍ ଶକ୍ତକ ପଛରେ ଶୁଷ୍କ ଚଣ୍ଡୁ, ସୁଧାର ମଣିଷ ଚଳି ଚାହାଣ ହାତରେ ନେହେରୁଙ୍କୁ ନମସ୍କାର କଲେ। ନେହେରୁ ଆବେଶ ସାଜଥାନ୍ତି - ସେ ବିଶ୍ୱଚିଲେ ଅନ୍ତରେ ବଞ୍ଚିଗଲି ଏଥର। କିନ୍ତୁ ତାଙ୍କର ଏ ଅନୁମାନ ଥିଲା ଅମୃତକ - ଛିନ୍ନି ନିତାଣିଲା ଭଳି ନେହେରୁ ଆଗରେ ସାଉ ସାଉ ପୁଟି ପଛକୁ ଫେରି ଆସିଲେ ସେଇ ମୁଖ ପୁନୋଧୁବାଣୀଙ୍କ ପାଖକୁ ଓ କଟିଲେ "ସେ ସିତାରେତ୍ ଶକ୍ତକ ତ ନଞ୍ଚ ହୋଇ ସିବଣି - ନିତ ପକେତ୍ତୁ ସିତାରେତ୍ ପକେତ୍ ଶୋଲି କହିଲେ ହର - ନିତ ଏଇ ସିତାରେତ୍ ଶକ୍ତକ"। ଥର ଥର ହାତରେ ବରକୁଳା ଅଫିସର ତପକ ଚଳେ ସିତାରେତ୍ ଶକ୍ତକ ନେହେରୁଙ୍କଠାରୁ ଆସିଲେ ସିନା ସେଇ ପିତା

ପାରିବାନୀ - ଏବେ ବି ମୋର ଦିଶାରେ ଖସିବ ତାଙ୍କ ପୁଅର ସହର । ଏକ ଛୋଟ ଘର ଘାଟି ଚୋରାଜ ଦିଏ ଯେ ନେହେରୁ ଥିଲେ ମନଦୀ - କହା ପନୁଗାମନ ନୁହେଁ, ଅନୁକମ୍ପା ବଳରେ ହିଁ ପାପନ ମୁଖ୍ୟ ଆପଣାର ଦୁର୍ଦ୍ଦଶାକୁ ଦୂର କରିଦେ । ସେ ବିଶ୍ୱାସ କରୁଥିଲେ - "One must not be poor to know the luxury of giving".

ସେହି ଏକା ବଡ଼ ପର ଦୁଃଖ ଦେଖି ଚିତ୍ତ ଯା'ର ଯାଏ ଦୁଃଖି :

ମାନବୀୟ ଆନେଦନ ଓ ଅନୁକମ୍ପାରେ ନବାହରଣ ନୀବନ ଥିଲା ଶତେ ଆସାପିତ ଓ ଅନୁମାନୀ ଦୁଃଖର ଏକ ମହାତ୍ମ୍ୟ ପଦାବଳୀ । ତାତ ସାହିରୁ ଶୁଭକଟିଏ ବିପଲେ ଯେଉଁ କୋପାଏ ଭାତ ଦେଖାଯିବାଣି କି ନାହିଁ - ସେହିଭଳି ଏକ ଛୋଟ ଘଟଣାଟିଏ । ବିନାଳା ଦିଶା ସେଦିନ ପ୍ରଥମ କରି ପଞ୍ଚାଦଶୀକୁ ଚୋରିକାକୁ ଆସିପାଞ୍ଚି । ପ୍ରଥମ ଦେଖାରେ ନେହେରୁ ତାଙ୍କୁ ତାଙ୍କ ବାପାଙ୍କ କଥା ପଚାରନ୍ତେ - ଭାବ ବିହୋଳା ବିନାଳା ଦିଶାଙ୍କ ପୁଅଟିଏକୁ ଦୁଇ ଆଖି ନୁହେଁ ଉଲ ଛଳ ଯୋଗ ଆସିଲେ ଓ ସେ କୋହ ସଂସରଣ କରି ନପାରି ବାନ୍ଧି ଉଠିଲେ ।

ବିନାଳାଙ୍କ ଆଖିର ଉଜ୍ଜ୍ୱଳା କୁହ ଓ ହୃଦୟର ଅବୁଝା କୋହ ଦେଖି ପସେଦନଶୀଳ ନେହେରୁ ଅଭିଭୂତ ହୋଇ ପଡ଼ିଥିଲେ ଓ ତାଙ୍କର ସାହୁକା ଥିଲା "ବିନାଳା ତମେ ବାହୁଛ ବାନ୍ଧିବି ମୁଁ ଏଠି ଅଛି ତମ ପାଖରେ - ମୁଁ ମେର ବାପା ଓ ତମେ ମୋର ଝିଅ" ବିନାଳା ଘରକୁ ଫେରି ନିଜ ବିଧବା ବୋଉ ପାଖରେ ଯେତେବେଳେ ଏ କଥା ବଖାଣି ବସିଲେ - "ମାଆ ଆଉ ଆଜିଠୁ ତୁ ବାନ୍ଧିବା ପାଶୋରି ଦେ, ତୁ ଏବେ ନେହେରୁଙ୍କ ଭଳି ବାପାର ଶ୍ରଦ୍ଧା ଓ ତାହାର ସ୍ନେହାଧିକାରୀଣୀ, ତୋର ଅଭାବ କଥା ଓ କେଟିଥିଲେ" ନେହେରୁଙ୍କର ଚରୀର ଆସପ୍ରତ୍ୟୟ ଥିଲା - "ବସୁଧେବ କୁଟୁମ୍ବକମ୍" କେବଳ ଭେଦନା ବା ପ୍ରତିସ୍ପୃତିରେ ନୁହେଁ - ଆଚରଣରେ ବିନାଳାଙ୍କ ପ୍ରତି ତାଙ୍କର ପିତୃପ୍ରତିନ ସ୍ନେହ ଓ ମମତା ସରୁତ ଥିଲା - ତା'ର ନିଜେ ପଶିତ ମୁହୂର୍ତ୍ତ ପର୍ଯ୍ୟନ୍ତ ।

ମହତକୁ ଏକା ମହତ ଚିହ୍ନିଇ ଇତର ତହିଁକି ଅନ୍ଧ :

୧୯୫୧ ମସିହା ନଭେମ୍ବର ମାସର କଥା ଶ୍ୟ । ନେହେରୁ ରାଷ୍ଟ୍ର ସଂଘର (Common Wealth) ଭାରତର ଉପଧ୍ୟକ୍ଷ ପଦାର୍ଥ ଦେଇ ବିରାଟ ଯାଇଥାନ୍ତି । ତେଣେ ଚୋରୀ ମୁଖ୍ୟ (Tory Chief) ଚର୍ଚ୍ଚିତ, ନେହେରୁଙ୍କ ପଦସିଦ୍ଧି ଆଗରୁ ତେଜୁରା ପିଟି ପାରିଲେଣି ("ନେହେରୁଙ୍କ ଭଳି ଏକଟିପିଆ ମଣିଷ ତ'ର ରାଷ୍ଟ୍ରସଂଘ ନୀତି ନିଷ୍ପତ୍ତିକୁ ଆପଣ ନେବେ - ମା' ଗଣାକୁ ଭୟା କେବଳ") ତାଙ୍କୁ ଭାବିବାକୁ ତର ନଥିଲା ଯେ - ଆପାତତଃ ଆତ୍ମସ୍ତ ସବୁ ଯେମିତି ବ୍ୟକ୍ତି ଓ ବ୍ୟକ୍ତିତ୍ୱର ପ୍ରକୃତ ବିଭାଗ ନୁହେଁ ।

ବନବେଳେ ରାଷ୍ଟ୍ରମୁଖ୍ୟଙ୍କର ସ୍ୱୀପି ସମ୍ମିଳନୀ ଉଦ୍ଧାରୁ ନେହେରୁ ତାରତର ପାରିମୁଖ୍ୟ ଓ ଭୂମିକା ସମ୍ପର୍କରେ ଶୋଷିତ ଦେଇ ଯେତେବେଳେ 'ରାଷ୍ଟ୍ରସଂଘ'ର ବିଶ୍ୱସ୍ତ ଓ ସକ୍ରିୟ ସଦସ୍ୟ ରାଷ୍ଟ୍ର ଦେବାର ପଞ୍ଚୋ ଗଠିତ କଲେ - ସେଥିରେ ଅଭିଭୂତ ହୋଇ 'ଆହୋନୀ ଏବେନ' ପାଇଁ ଯାହୁ କର୍ତ୍ତବ୍ୟ ଏ ଶବ୍ଦର ଚିତ୍ରଣେ -

ଚର୍ଚ୍ଚିତଙ୍କ ମୁହଁରେ ଅନୁଭୂତ ଉନ୍ନତ ଓ ଆଶ୍ଚରେ ଆନନ୍ଦରୁତ ଧାରା ସ୍ୱତଃ ସ୍ୱଳି ପାରିଥିଲା ସେ ନିଜର ଭାବ ସଂସରଣ କରି ନପାରି ଏତେନୁହୁଁ

କହିଥିଲେ - ନେହେରୁ କିଭଳି ଏକ ମହାନ ବ୍ୟକ୍ତିତ୍ୱ ତାହା ଚର୍ଚ୍ଚାଠାରୁ ଉପଲବ୍ଧିର ଏକ ବିକଳ ଦୁଃଖାନ୍ତ । ଠିକ୍ ମୁହୂର୍ତ୍ତକ ମଧ୍ୟରେ ଚର୍ଚ୍ଚିତ ନେହେରୁ ରହୁଥିବା ଜ୍ଞାନରେ ଫୋନ୍‌ରେ କଥା ଦେବାପାଇଁ ଫୋନ୍ ଉଠାନ୍ତେ - ନେହେରୁଙ୍କ ସଚିବ ଏମ୍. ଓ. ମାଆଇ ଯେତେବେଳେ କୁହୁଲେ ଯେ ବିଳାତର ପୂର୍ବତନ ପ୍ରଧାନମନ୍ତ୍ରୀ ମୁଖ୍ୟ ଚର୍ଚ୍ଚିତ - ସେତେବେଳେ ନେହେରୁଙ୍କୁ ସେ ଫୋନ୍ ଧରାଇ ଦେଇଥିଲେ - ଗହା ଥିଲା ଉଷ୍ଣ ବ୍ୟାଲ ଓ ନୈଶ୍ୟ ଗୋଦି ପାଇଁ ନେହେରୁଙ୍କୁ ଏକ ସ୍ୱତଃ ଆମନ୍ତ୍ରଣ ସେ ଦିନର ।

ନୈଶ୍ୟ ଗୋଦିକାଳୀନ ଦୀପି ଆଳାପ ଆଲୋଚନାବେଳେ-ଚର୍ଚ୍ଚିତ ଭାରତୀୟ ମୁକ୍ତିସଂଗ୍ରାମ ଯେନି ଅତୀତରେ ଦେଇଥିବା ବତିପସ୍ତ ଅପମାନୀନ ମହତ୍ୟ ପାଇଁ ଅନୁତାପ ପ୍ରକାଶ କରିବା ସଙ୍କୋଚରେ, ବିନମ୍ରତାର ସହ କହିଥିଲେ- ମୋର ଧାରଣା ନ ଥିଲା ନେହେରୁ ଏଭଳି ବିଗାଟ ପ୍ରତିଭାଶାଳୀ ଓ ପ୍ରସାବାନ୍ ରାଷ୍ଟ୍ରପୁରୁଷ - ଭାରତୀୟ ହେଲେ ବି ଇଂରାଜୀ ଭାଷାରେ ଆପଣଙ୍କର ପ୍ରଚ୍ଛଦ୍ ସର୍ବଜନ ସ୍ୱୀକାର୍ଯ୍ୟ- ଆପଣ ଏତେ ବହି ଲେଖୁଛନ୍ତି ତାହା ଇତିହାସ, ସଂସ୍କୃତି, ଦର୍ଶନ, ଗାଜନୀତି ଓ ଅର୍ଥନୀତିର ନିର୍ଯ୍ୟାସ ବୋଲି ଶୁଣିଥିଲି ଏଥର ମୋତେ ଆପଣଙ୍କ କୃତୀର ସେଇ ଦୁର୍ଲଭ ଗ୍ରନ୍ଥମାନ ଦେଲେ ମୁଁ ଚିତ୍ତଅନୁରଣୀ ରହିବି ଓ ଅନେକ କଥା ଜାଣିପାରିବି । ଶ୍ୟାଟି, ଯଶ, ପ୍ରସିଦ୍ଧି ଓ ସଫଳତା ଆପଣଙ୍କ ନୀବନ ଯାଗର ସାଥୀ ଓ ସହିଯାନ ହେଉ- ଏହାହିଁ ମୋର ସାଦିକ ଭାବନା ।

ସ୍ନେହେ ବୁଝାଇତା ପୁଷ୍ପ ପ୍ରକାଶେ ଶିଶୁ ଶିକ୍ଷା ପ୍ରୀତି ମହକି ବାସେ :

କବାହର ଥିଲେ ଛୋଟ ପିଲାଙ୍କର ପ୍ରିୟତ୍ୱ ପ୍ରିୟତର ଶୁଣୁ ନେହେରୁ ଛୋଟ ପିଲାଏ ଭଲରେ ବଡ଼ନ୍ତୁ, ଭଲରେ ପଢ଼ନ୍ତୁ, ହସ ଖୁସିରେ ଦିନ କାଟନ୍ତୁ ଏହା ତାଙ୍କର ଶୟନ ସପନ ଓ ନାଗରଣର ଅନ୍ୟତମ ଅଭିଳା ଥିଲା । ତାଙ୍କ ଅନୁରୋଧ ତମେ 'ଶଙ୍କର' ଶିଶୁ ବିଶାଳନ ପ୍ରତିଯୋଗିତାରେ ୧୯୪୯ରେ ଆରମ୍ଭ କଲେ । ଲଗାତାର ଦୁଇବର୍ଷ ଏହି ପ୍ରତିଯୋଗିତାରେ ସେ ସଫଳତାକୁ କରିଥିଲେ ।

କିନ୍ତୁ ୧୯୫୧ ବର୍ଷ ନେହେରୁ ବ୍ୟକ୍ତ ରହୁଥିବା ଦୁଃଖେ ତାଙ୍କ ପତିବ ମାଆଇ ଏଥର ରାଷ୍ଟ୍ରପତି ତତ୍ତର ରାଜେନ୍ଦ୍ର ପ୍ରସାଦଙ୍କୁ ତାଙ୍କିବା ପାଇଁ ଶଙ୍କରଙ୍କୁ ଘରାମଣି ଦେଲେ । ସେ ବର୍ଷ ମାଆଇ ମଧ୍ୟ ଏହି ଉତ୍ସବରେ ଉପସ୍ଥିତ ଥାଆନ୍ତି । ପଞ୍ଚିତ ନେହେରୁ ଆପଣାର ଆଉ ନାନ ବାତିଲ କରି ଠିକଣା ସମସ୍ତରେ ଯାଇ ଆଉ ଧାଡ଼ିରେ ବସି ଛୋଟପିଲାଙ୍କ ପଦ ମିଶିବାକୁ ଲାଗିଲେ । ତହିଁ ଆଉ ଦିନ ଶଙ୍କର ଓ ମାଆଇ ଉତ୍ସବକୁ ଚାହିଁ ହୁଲିଥା କଲେ- ମୋତେ ଡାକିଥିଲେ ପିଲାଙ୍କୁ ମୁଁ ପୁରସ୍କାର ବିତରଣ କ'ଣ କରି ପାରି ନ ଥାନ୍ତି - ଏଥର ଯାହା କଲ କଲ ଏହାପରୁ ପ୍ରତିକ୍ଷିତ ମୁଁ ପିଲାଙ୍କୁ ସବୁ କାମ ଛାଡ଼ି ପୁରସ୍କାର ବିତରଣ କରିବି । ତାହାହିଁ ହେଲା ଏକମିତି ଅନେକ ପୁରଣୀୟ ଘଟଣା ନେଇ ଶୁଣୁ ନେହେରୁଙ୍କ 'ଶିଶୁ ସଂପ୍ରୀତି', ଚିନ୍ତିତ-ବଖାଣି ବସିଲେ ତାହା ପୋଥିଟିଏ ହେବ ।

ଏକମିତି ଅନ୍ଧ ଏକ ଛୋଟ ଘଟଣାର ଅବତାରଣା ଏଠାରେ । ୧୯୫୧ ମସିହା ଶିଶୁ ପୁଷ୍ପକ ପ୍ରତିଷ୍ଠାନ ତା'ର ପ୍ରଥମ ବହି ଉନ୍ମୋଚନ ଉତ୍ସବର ମୁଖ୍ୟ ସଚିତ୍ର ଥାଆନ୍ତି ପଞ୍ଚିତ ନେହେରୁ । ବହିଟିର ବିଷୟବସ୍ତୁ ଅନ୍ଧତା ଓ ଛବି ଦେଖି ସେ ଖୁବ୍ ଖୁସି ହୋଇଥିଲେ- ପଚାରିଲେ ଏ ବହିର ତାମ୍ କେତେ ରଖୁଛ ? କିନ୍ତୁ ଯେତେବେଳେ ଏହାର ମୂଲ୍ୟ ପାଞ୍ଚ ଟଙ୍କା ରଖାଯାଇଛି ବୋଲି ପୁଚ୍ଛୁଥିଲେ- ନେହେରୁ ଶପା ହୋଇ ବହିଟିକୁ ଦିଅଁ ଦେଇ କହିଲେ- ସ୍ୱାକୁ ଭାରତର କେଉଁ ପିଲା କିଣି ପାରିବ- ଏହାର ଦାନ କମାଅ - ତାହାହିଁ ହେଲା । ଛୋଟ ପିଲାଙ୍କ ପାଇଁ କେଶର ଯାଦୁଘର (Doll museum) ଓ ଆପୁଘର ଚାରୀୟ ଶିଶୁ ପୁଷ୍ପକ ପ୍ରତିଷ୍ଠାନ, ବିଜ୍ଞାନ ଘର ଆଦି ବହୁ ଅନୁଷ୍ଠାନ ସେହି ଶୁଣୁ ନେହେରୁଙ୍କ ମହାନ ସଦ୍‌ବାନ ।

ନେହେରୁଙ୍କର ଆସପ୍ରତ୍ୟୟ ଥିଲା - ଆଜିର ଶିଶୁ ଆଶାମୀ ଭାରତର ଭାଗ୍ୟଧର ଯେତେ ପ୍ରଭାତ ଅବଶ୍ୟେ ଚାଲି ରହିଥାଏ ମଧ୍ୟାହ୍ନରେ ପ୍ରଖର । ଛୋଟ ପିଲାଙ୍କ ପ୍ରତି ତାଙ୍କର ଏ ଗଭୀର ଶ୍ରଦ୍ଧା ଓ ଜୀବନ ଦର୍ଶନ ଏବେ ବି ବେତାଳ ଦିଏ:-

“ସେ ଦରଘାଟିବାଣୀ ମଧୁର ବୁଝାଣୀ
ଯେ ବୁଝି ପାରଇ ନାହିଁ,
କି ହେବ କହତ ହେଉ ଯେତେ ବଡ଼
ଶିଶୁପ୍ରୀତି ଯାର ନାହିଁ ॥

ପରମ ଦୟାଳୁର ଗୁଣ : ସର୍ବ ଭୂତରେ ମିସପଣ

କେବଳ ମଣିଷ ନୁହେଁ ପ୍ରକୃତି ଓ ଜଗା ଅବଶ୍ୟ ପଶୁପକ୍ଷୀଙ୍କ ପ୍ରତି ନେହେରୁଙ୍କ ସଂପ୍ରୀତି ଥିଲା ଏକାନ୍ତ ନିବିଡ଼। ଅକ୍ଟୋବର ମାସ ୧୯୫୧ ମସିହାର କଥା । ପ୍ରଧାନମନ୍ତ୍ରୀ ଭାରତର ଉତ୍ତର ପୂର୍ବାଞ୍ଚଳ ଗ୍ରନ୍ଥରେ ଶାଆନ୍ତି । ଅପତ୍ତରା ପାହାଡ଼ିଆ ଅଞ୍ଚଳ 'ସୁଲି ଦୁଆର' । ସେଠାକାର ପାହାଡ଼ି ଅଧିବାସୀଙ୍କ ଖୁସି କହିଲେ ନସରେ । ତାଙ୍କ ନାଚ ଗୀତରେ ନେହେରୁ ବିଭୋର । ହିମାଳୟର ନକବାୟୁ ଓ ପ୍ରାକୃତିକ ସୌନ୍ଦର୍ଯ୍ୟ ପ୍ରତି ସୌନ୍ଦର୍ଯ୍ୟ ପିପାସୁ ନେହେରୁଙ୍କର ଦୁର୍ବଳତା ଥିଲା ଏକାନ୍ତ ଗଭୀର । ପାହାଡ଼ି ଅଧିକାରୀମାନେ ବାଟିଣ ବୁଣା ଝୁଡ଼ି ହାତକାମ ବହୁ ଉପହାର ନେହେରୁଙ୍କୁ ସମ୍ପିପି ଥିଲେ । ପ୍ରତି ବଦଳରେ ନେହେରୁ ସମସ୍ତଙ୍କୁ ସାବୁନ, ଲୁଗା, ବାସ୍ନା ତେଲ, କିଟି, ଦୁଧା ଆଦି ଦେଇଥିଲେ । 'ସୁଲି ଦୁଆର'ରୁ ଦୁଇ ଦିନ ଗହଣି ପରେ ଦିଲ୍ଲୀ ଫେରିବା ବେଳେ ସେଠାକାର ଅଧିବାସୀମାନେ ଗୋଟିଏ ଦୁର୍ଲଭ ଛୋଟ ପଞ୍ଚାଟିଏ ଉପହାର ଦେଇଥିଲେ - ଯାହା ଭାରତରେ ଅନ୍ୟତ ଦୁର୍ଲଭ ।

ପଞ୍ଚାଟିକୁ ଧରି ନେହେରୁ ଯେତେବେଳେ ତିନିପୁରୁ ଉପନ ହତାରେ ପାଦ ଦେଲେ ତାଙ୍କ ଦୁଇ ନାଟି ସଞ୍ଜୟ ଓ ରାଜୀବଙ୍କ ଖୁସି କହିଲେ ନସରେ । ଏଇ ପଞ୍ଚାଟିର ନାଁ ଗଣାଗଲା 'ଭିନଷା' ସମସ୍ତଙ୍କ ମନରେ ଗୋଟିଏ ଆଶଙ୍କା ହିମାଳୟ ପାଦ ଦେଶର ଏଇ ଦୁର୍ଲଭ ଦିଲ୍ଲୀ ଆକାଶରେ ଉପେଇବତ । ଦିଲ୍ଲୀରେ ଶୀତ ଯେମିତି ତାହୁଣ୍ଡା; ଖରା ସେଇମିତି ଖଲ ଫୁଟିଲା । ଶୀତ ଦିନଟି ଖୁବ୍ ପ୍ରଶଂସାରେ କଟିଗଲା 'ଭିନଷା'ର ଏତେ କାମ ବୋଧ ଭିତରେ କି ନେହେରୁ ନିତି 'ଭିନଷା' କଥା ବୁଝି ନିଜେ ତା ସହ ମିଶି ବାଟିଣପତ୍ର, ଶାରି ଖୁଆନ୍ତି ।

ଖରାରୁ ଆଗରୁ ତିନିପୁରୁ ହତାର ଲତାଘୋରା ଏକ ଛାଇକୋଣିଆ ଭାଗାରେ 'ଭିନଷା'ର ବଦାଘର ବନାଗଲା ନେହେରୁଙ୍କ ତଦାରଖରେ - ବିଛି ଦିନ ଅନ୍ତେ : ଭିନଷା ବିଛି ଛୁଇଁଲାମି, ନିର୍ଦ୍ଦିବା ଭଳି ଦିଶିଲା । ଏହା ଦେଖି ନେହେରୁ ଭାଙ୍ଗି ପଡ଼ିଲେ ଓ ଦୁଇ ନାଟିକୁ ବୁଝାଇ ନୈନିତାଲ ବିଦିଆଖାନାକୁ ଛାନାନ୍ତରିତ କରିବାକୁ ଠିକ୍ କଲେ । ନେହେରାପାଙ୍କର ପ୍ରିୟ ପଞ୍ଚା 'ଭିନଷା'କୁ ବିଦାୟ ଦେବା ପାଇଁ ତାଙ୍କର ପ୍ରତିନିଧି ରୂପେ ସଞ୍ଜୀବ ଓ ରାଜୀବ ଦିଲ୍ଲୀ ରେଳ ଷ୍ଟେସନରେ ସେ ଦିନ ଉପସ୍ଥିତ ଥିଲେ - ଯେଉଁ ନେହେରୁ ଏକ ଅଲଘ୍ୟନୀୟ ଜରୁରୀ କାମରେ ଲିପ୍ତ ଥିଲେ ।

ଏହାର ବିଛି ଦିନ ପରେ ମାସକ ପାଇଁ ନେହେରୁ ମୁରୋପ ପ୍ରସ୍ତରେ ପାଇଥିବା ବେଳେ, ସରକୁ ଚିଠି ଦେଇଥିଲେ ସେ ଚିଠିରେ 'ଭିନଷା' ନୈନିତାଲରେ କେମିତି ଅଛି ସେ କଥା ଜଣାଇବା ପାଇଁ ସବୁଥର ଲେଖିଥିଲେ । ଏଥିରୁ ନେହେରୁଙ୍କର ଜୀବେଦୟ ବିଚ୍ଛି ଆଡ଼ିବ ଥିଲା ତାହା ସହଜରେ ଅନୁମେୟ ।

ନବାଜିଲେ ହୁଦେ ଦେଶ ପ୍ରୀତି ବୀଣା : ସବୁ ଅକାରଣ ସବୁ ବୁଝା ସିନା

ସୁଦେଶ ପ୍ରୀତି ଓ ନାଟୀସତ୍ୟବୋଧର ନେହେରୁ ଥିଲେ ଏକ ପୂର୍ଣ୍ଣମଣ୍ଡ ପ୍ରୀତିକ । ତଳ ଭାଗାବେଳେ ଓ ସପେଦନଶୀଳତାରେ ସେ ଥିଲେ ଆପଣାର ଉପମା ଓ ଉପନେୟ-

ଛୋଟ ଦୁଃଖାତ୍ମିଏ । ୧୯୬୨ ଅକ୍ଟୋବର ୨୦ ତାରିଖ ଦିନ ତା'କୁ ଅପ୍ରତ୍ୟାଶିତ ଭାବେ ଉତ୍ତମ ନେତା ଓ ଲଦାଖ ଅଞ୍ଚଳରେ ଭାରତ ଉପରେ ବିରାଟ ଆକ୍ରମଣ କଲା - ଏହା ଥିଲା ବିନା ମେଣେ ବହୁପାତ : ଯାହା ତା'କୁ ପ୍ରାରମ୍ଭିକ ସଫଳତାରେ ବିଭିନ୍ନ ପ୍ରୋତ୍ସାହିତ ମଧ୍ୟ କରିଥିଲା । ଠିକଣା ଜବାବ ପାଇଁ ଭାରତ ବାଧ୍ୟ ହୋଇ ଆଗ୍ରେୟ ଶପଥ ନେଲା - ସେତେବେଳର ଅତ୍ୟୁତପୂର୍ବ ସକାସବୋଧ ଓ ଜନତାଗ୍ରଣରୁ ଅଧିକ ସୁସଂହତ ତଥା ପ୍ରତିଭକ୍ତା ପାଣ୍ଡି ସଂସ୍ମର ଉଦ୍ଦେଶ୍ୟରେ ଏକ ପ୍ରତ୍ୟକ୍ତ ସଂସ୍କୃତିକ ଚଳାଚଳର ଆସୋଚନରେ ପ୍ରଧାନମନ୍ତ୍ରୀ ନେହେରୁ ଥିଲେ ପୁରୋଧା ।

ଭାରତର ଅପ୍ରତିଦ୍ୱନ୍ଦୀ କୋଟିକକଣ୍ଠୀ ଶିଳା ଲତା ମନୋପକର ସେହି ମହାତ୍ମ୍ୟ ଉତ୍ତରରେ ଶୀତଳିଏ ଶାଳଥିଲେ - ତାହାର ଦଂଳାପ ଥିଲା-

“ଏ ମେରୀ ପୁତେ କି ଲୋଗୋ....
ଯରା ଆଶିନେ ଚଲଲେ ପାନୀ
ଯୋ ଶହୀଦ୍ ହୋ ଗନ୍ଧକୀ
ଯରା ସ୍ୱାଦ୍ କରୋ ବୁରୁବାନୀ”

ଏଇ ପ୍ରାଣଶ୍ରଣୀ ଦେଶାସବୋଧକ ଶୀତଳି ନେହେରୁଙ୍କୁ ଏଭଳି ଅଭିଭୂତ କରିଥିଲା ଯେ - ସେ ଆପଣାର ସର୍ବକାତର ଦୁର୍ଦ୍ଦଶା କୋଡ଼ ଓ ଆଶ୍ଚର୍ୟ ଉଲ୍ଲୋ ଲୁହ ସଫରଣ କରି ନପାରି ଭାଙ୍ଗି ଉଠିଥିଲେ - ଠିକ୍ ଏକ ଅବୋଧ ଛୋଟ ପିଲା ଭଳି । ସେ ଉଠି ଆସି ଲତାକୁ ଅନୁରୋଧ କରିଥିଲେ - “ଆପଣଙ୍କ ବଞ୍ଚଣ ଏ ଗୀତ ଉପେ ପ୍ରାଣ ଶର୍ତ୍ତ ଯେ ମୁଁ ମୋ ଆଶ୍ଚର୍ୟ ଲୁହ ସଫରଣ କରି ପାରୁନି - ଆରଥରେ ଗାଆନ୍ତୁ....ଏଇ ଶୀତଳି - ମୁଁ ମନରୁ କାନ୍ଦେ” ତାହାହିଁ ହେଲା । ଏହି ଦୁର୍ଦ୍ଦଶ ବିଗଳିତ ଦୁଃଖ ସିଏ ଦେଖୁଛି ସିଏ ବି କାନ୍ଦିଛି ଓ କହିଛି ନେହେରୁ ହିଁ ଭାରତ : ଭାରତ ହିଁ ନେହେରୁ ସିଏ ଭାରତ ଆସା ସିଏ କାନ୍ଦିବନି ତ ଆଉ କିଏ....

ପରସ ଓ ଦୁଆର କାହାକୁ ଅପେକ୍ଷା କରେ ନାହିଁ । ଠିକଣା ମୁକାବିଲା ସମେତ ସୁଞ୍ଜାଣି ଆନେରିକା ଏବଂ ବିଲ୍ଲୀରେ ଅନୁଷ୍ଠ ସମର୍ପନରେ ନେତା ଓ ଲଦାଖ ଅଧିକୃତ ଅଞ୍ଚଳକୁ ତା'କୁ ଏକତରଫା ସୁଦ୍ଧ ବିରତି ଘୋଷଣା ସଙ୍ଗେ ସଙ୍ଗେ ଆପଣାର ସୈନ୍ୟ ପ୍ରତ୍ୟାହାର କରିନେଲା ଏହାର ଠିକ୍ ପୁରବର୍ତ୍ତ ପରର କଥା । ଆପଣାର ରୁକ୍ଷ ତ୍ୟାଗ୍ୟ ନେଇ ନେହେରୁ ବସେରେ ଏକ କାର୍ଯ୍ୟକ୍ରମରେ ସୌନ୍ଦର୍ଯ୍ୟ କରୁଥାନ୍ତି । ଅନ୍ୟାନ୍ୟ ସଂସ୍କୃତିକ ବିଶିଷ୍ଟତାରେ ଲତାମନୋପକର ଶୀତ ଗାଉଥାଆନ୍ତି । ହଠାତ୍ ଏକ ଅନୁରୋଧ ଶିରୁକୃତିକିଏ ହଞ୍ଜରତ ହେଲା - ସେଥିରେ ଲେଖାଥିଲା - ଲତା - ଏକଦା ମୋ ଆଶ୍ଚର୍ୟ ଗୁଡ଼ ଭରିଥିବା ମେର ଦେଇ ଶୀତ ମେ କଞ୍ଜୁ ମୁଣ୍ଡି ଅରେ ଶୁଣିବା ପାଇଁ ଏଠି ଏ ପ୍ରତୀକ୍ଷା ମୋର - ଆଶା ମୋତେ ହତାସ କରିବନି - ମୋର ଶୁଣ ବିମୁଗ୍ଧ ଶ୍ରୋତା - “ଜବାହର” ଆରଥରେ ଏ ଗୀତଟି ଶୁଣିବା ପରେ ନେହେରୁ ବିଦାୟ ନେଲାବେଳେ ତାଙ୍କ ଆଖିରେ ଲୁହର ଶ୍ରାବଣୀ ଝରି ପଡୁଥାଏ - ଯାହା ଏବେ ବି ପୁସ୍ତକଟିଏ - “Our sweetest songs are those that tells us saddest thought”.

ଦେଶର ବିକାଶ ପଥେ ଯେତେ ଗାଡ଼ ପୁରୁ ତହିଁ ପଡ଼ି ମୋର ମାଂସ ହାଡ଼

ଭାରତର ପ୍ରଗତି ଓ ସମୃଦ୍ଧି ଥିଲା ନେହେରୁଙ୍କ ଚେଷ୍ଟାରେ ଏକୋଇ ସପ୍ତ ଓ ସଂକଳ୍ପ । ୧୯୬୮ ଫେବୃଆରୀ ୨୨ ତାରିଖ ଦିନ ଦିଲ୍ଲୀଠାରେ ଅନୁଷ୍ଠିତ ଆଜାଦ୍ ସ୍ମାରକୀ ବହୁତାମାଳା ସମାରୋହରେ ତାଙ୍କ ପ୍ରଦତ୍ତ "ଭାରତ ଆଜି କାଲିର" ସୁଦୀର୍ଘ ଶାସନର ମହତ୍ତ୍ୱ ଓ ଚାଷର୍ଯ୍ୟ ଯେଉଁକି କାଳକର୍ମୀ ସେଇକି ଅନୁପରଣୀୟ - ତାହା ଥିଲା - "ଭାରତ ଭଳି ଏକ ବିଶାଳ ଗାଞ୍ଜର ସର୍ବାଙ୍ଗୀନ ପ୍ରଗତି, କଳ୍ୟାଣ ଓ ସମୃଦ୍ଧିକୁ ପ୍ରତିହତ କରୁଥିବା ଶତ ଦାରିଦ୍ର୍ୟ, ଅଜ୍ଞତା, ଅସମତା, ଅନ୍ୟାୟ ଅବିଶ୍ୱାସ, ଅସମ୍ପୃକ୍ତି, ଧର୍ମାନ୍ଧତା ଆଦି ବହୁ ଅନ୍ତରାକ୍ଷର ମୁକ୍ତି ପାଇଁ ଆଉ ଏକ ଅଭିଯାନର ଆଦାନ - ଯେଉଁଠି ବିଶ୍ୱାସ ବା ବିରତୀର ସମସ୍ତ ନାହିଁ ଏବଂ ଆରାମ୍ ହାରାମ୍ ହେଁ । ଆମେ ଭୁଲିଯିବା ଅନୁଚିତ ଯେ ଏ ଅଭିଯାନର ସଫଳତା ପାଇଁ ଶ୍ରମ ହିଁ ଏକୋଇ ଆୟୁଧ - ଏଣୁ ସବୁ ଭାରତୀୟଙ୍କର ଉତ୍ତରୀକୃତ କର୍ମଯୋଗ ମୋର ଚିନ୍ତା... ଯେଉଁଠି ଉତ୍ସାହନ ଶ୍ରେଣି ଏକ ଏକ ପୁଣ୍ୟ ପୀଠ ତପୋଭୂମି, ଶ୍ରମ ପୁରା ଫୁଲ ଓ ପ୍ରତ୍ୟେକ ନେହେରୁଟି ଲିଭୁଆ ମଣିଷ ଜଣେ ଜଣେ ଉତ୍ତରୀକୃତ ଉପାଦାନ ।"

ଗୁଲିବି ଗୁଲିବି ନପଡ଼ିବି

ଅକି : ମୁଦିବା ଆଗରୁ ଆଣ୍ଟ

ନେହେରୁଙ୍କର ନୈସର୍ଗିକ ଚେତନା, ସଂପ୍ରୀତି ଓ ଜୀବନ ଦର୍ଶନ ଯେଉଁକି ମହନୀୟ ସେଇକି ଅନୁପମ । ଏହା ତାଙ୍କ ଜୀବନ ଗ୍ରହଣ ପ୍ରତିଷ୍ଠି ପ୍ରସ୍ତାରେ ଚିତ୍ର ସଜଳ ଓ ସପ୍ରତିଷ୍ଠି । ଇହଲୀଳା ସମ୍ବରଣର ଠିକ୍ ଗୁଲିବିନ ପୂର୍ବର ସଂଗଣା । ଭଗ୍ନ ସ୍ୱାକ୍ଷ୍ୟ ନେଇ ସେ ପ୍ରିୟ ପରିଚିତ ହିମାଳୟ ପାଦ ଦେଶର 'ସହସ୍ର ଧାରା' ସମୀପସ୍ଥ ଏକ ନିଚ୍ଚତ ପାଞ୍ଚଶାଳାରେ ଆସିତ ଅଲେ - ନିଜର ପ୍ରାଣ ପ୍ରତିମ ତନୟା କହିଲା ପ୍ରିୟବର୍ତ୍ତନୀଙ୍କ ପହ - ସଞ୍ଜ ସବୁଜ ଅରଣ୍ୟାଳୀ ଓ ତୁଷାରମଣ୍ଡିତ

ହିମାଦ୍ରିର ଦ୍ରବ୍ୟ ସଂଦର୍ଶନରେ ଅଭିଭୂତ ଥିଲେ - ତାଙ୍କର ପ୍ରତ୍ୟେକ ଉପଲକ୍ଷି ଯେଉଁକି ଥିଲା-

"ତୁମ୍ଭ ପୂର୍ବ ହୋଇ ଅତୁମ୍ଭ ପ୍ରତୀତି
ସୁନ୍ଦର ପଣର ଚିରନ୍ତନ ରୀତି
ସୁନ୍ଦର ତୁମ୍ଭର ଅବପାଦ ନାହିଁ
ଯେତେ ଦେଖୁଥିଲେ ନୂଆ ଦିଶୁଥାଉ"

ସ୍ୱାକ୍ଷ୍ୟର ପୁନଃ ଅବନତୀ ହେତୁ ନେହେରୁ ନିର୍ଦ୍ଦିଷ୍ଟ ସମୟଠାରୁ ବିନଶିଏ ଅଧିକ ରହି 'ସହସ୍ର ଧାରା'ଠାରୁ ବିଦାୟ ନେଇ ତିନିମୁଣ୍ଡି ଭବନକୁ ମୁହାଁଇଥିଲେ - ଏହା ହିଁ ଥିଲା ତାଙ୍କର ଅନ୍ତିମ ବିଦାୟ । ୧୯୬୪ ମଇ ୨୭ ତାରିଖ ଦିନ ଭାରତ ଆସା ସୁଗ୍ର ଜ୍ୟୋତି ଜବାହରଙ୍କର ଜୀବନ ପ୍ରଦୀପ ଲିଭିଗଲା । ମଲାଗେୟ ପାଖରେ ଥିବା ନେଜ ଉପରେ ଟିପା ଖାତାରେ ସେ ଲେଖିଯାଇଥିଲେ ତାଙ୍କର ଅନ୍ତିମ ସୃଷ୍ଟି । ଆନେରିକୀୟ କବି ରବର୍ଟ ଫ୍ରାଙ୍କର ଏକ କବିତାର ପଦବିଧି ଯାହାର ଓଡ଼ିଆ ମନୀନୁବାଦ ହେଉଛି ଏହିଭଳି :-

ଅଛ ପଥ ଅତିକ୍ରମ : ବାକି ବହୁ ପଥ

"ସୁନ୍ଦର ଯେତକି ଅନ୍ଧାର ସେତକି ଏଇ ଯେ ଗହନବନ, ତେଣୁ ତୁ ଆପଣା ସଂକଳ୍ପେ ଅଟକ ଅଟକ ରହରେ ମନ ଆଗରେ ପଡ଼ିଛି ପଥ ବହୁ ଦୂର ଆଦୁରି - କେତେ ଯେ ବାକି ।

ଗୁଲିବି ଗୁଲିବି ନପଡ଼ିବି ଅକି ମୁଦିବା ଆଗରୁ ଆଣ୍ଟ", ତାଙ୍କର ଜୀବନ ଦର୍ଶନ ଥିଲା - "To travel hopefully is a better thing than to terminate or arrive in between" ମୁକ୍ତି ଓ ଜୀବନ୍ତ କିମ୍ବଦନ୍ତୀର ଉତ୍ସ ଏହି ରାଜ୍ଯପୁରୁଷ ଓ ଭାରତ ଆସାଙ୍କର ଦର୍ଶନ ଓ ଜୀବନାଦର୍ଶୀ ଆତ୍ମାମୀ ଶତାଧିକୀ ପାଇଁ ଆଜୁମାରୀ ହିମାଚଳ ପ୍ରତି ଭାରତୀୟର ସ୍ୱପ୍ନ ଓ ସଂକଳ୍ପ ହେଉ : ଏତିକି ଅତିକ୍ରମ ।

କବି ଭାରତୀ,
କଳିନୀଶିଳ, ଭୁବନେଶ୍ୱର-୨

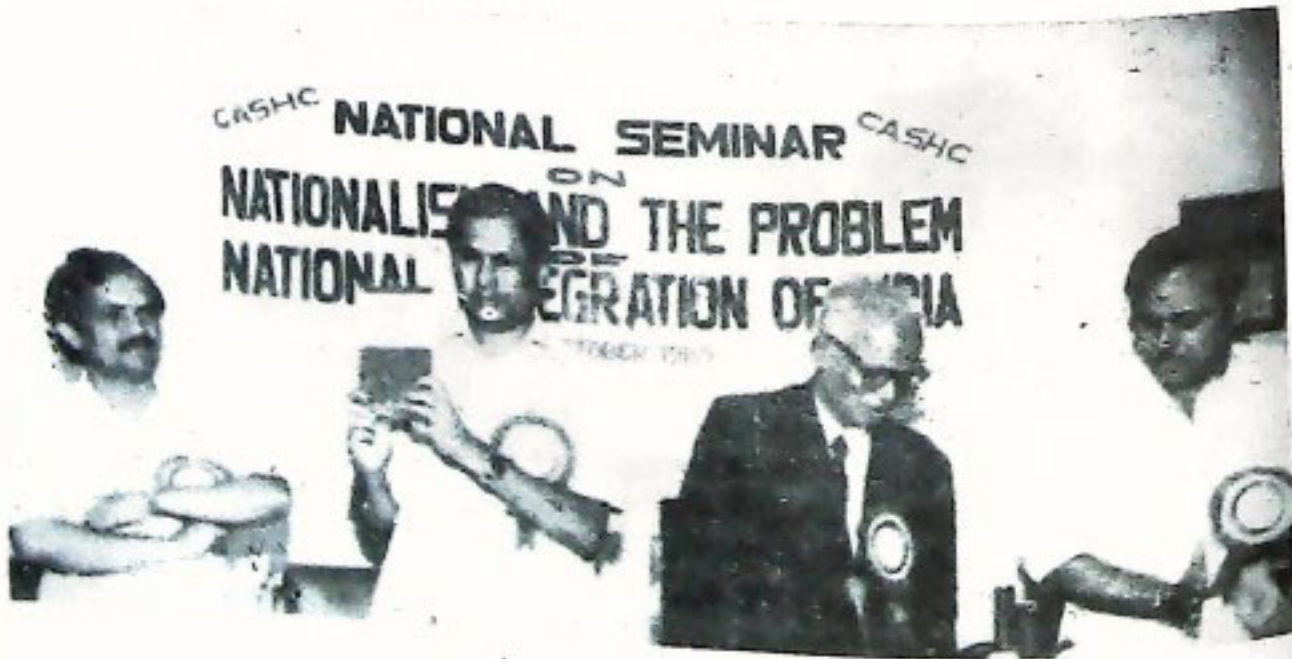

ନେହେରୁ ଓ ପଞ୍ଚବାର୍ଷିକ ଯୋଜନା

ଶ୍ରୀଯୋଗୀବନ୍ଧୁ କର

ସମାଜବାଦ ଓ ଜାତୀୟତା ପଞ୍ଚିତ ନବୀକରଣକୁ ନେହେରୁଙ୍କର ବୈଶିଷ୍ଟ୍ୟ ଥିଲା । ସେହି ସମୟରେ ଜାତୀୟତା ଥିଲା ବହୁ ଶକ୍ତିଶାଳୀ ପଦକ୍ଷେପ । ଭାରତୀୟ ସ୍ୱାଧୀନତା ଆନ୍ଦୋଳନର ପୁନ ଉଦ୍ଦେଶ୍ୟ ହେଉଛି ଅର୍ଥନୈତିକ ସ୍ୱାକଳ୍ୟପନଶୀଳ ହୋଇ ସମାଜବାଦ ପ୍ରତିଷ୍ଠା କରିବା ବୋଲି ସେ ଅନୁଭବ କରିଥିଲେ । ଭାରତର ସ୍ୱାଧୀନତା ଆନ୍ଦୋଳନର ତିନିଗୋଟି ମହାନ ଉତ୍ଥ ମହାତ୍ତା ଗାନ୍ଧୀ, ପଞ୍ଚିତ ନେହେରୁ, ଓ ସଦ୍‌ଭାବ ପଟେଲ ଭାରତକୁ ସ୍ୱାଧୀନତା ଆଣିବାରେ ସଫଳ ହୋଇଥିଲେ ମଧ୍ୟ ଏହି ତିନି ବ୍ୟକ୍ତିଙ୍କର ସ୍ୱାଧୀନ ଭାରତର ଅର୍ଥନୀତି ସମ୍ପର୍କରେ ବିଚ୍ଛାଧାରା ଶିକ୍ଷ ଥିଲା । ମହାତ୍ତା ଗାନ୍ଧୀ ଶ୍ରୀ ଉତ୍ତର ଉତ୍ତର ପାର୍ଶ୍ୱ କୁଚୀର ଶିକ୍ଷ ଉପରେ ଗୁରୁତ୍ୱ ଦେଉଥିଲେ । ପଟେଲ ପୁଞ୍ଜିବାଦୀ ଅବସ୍ଥାରେ ଅର୍ଥନୀତି ତାହା ଗଠନ କରିବାକୁ ଚାହୁଁଥିବା ବେଳେ ନେହେରୁ ସମାଜବାଦ ଗଠନା କରୁଥିଲେ ।

୧୯୩୦ ମସିହା ବେଳକୁ ନେହେରୁଙ୍କର ଲେଖାରେ ତାଙ୍କର ସମାଜବାଦୀ ବିଚ୍ଛାଧାରା ପ୍ରକାଶ ପାଇଥିଲା ଏବଂ ଏହାର ପ୍ରଭାବରେ ଉତ୍ତରପ୍ରଦେଶ ନାଗାଶ୍ରମ ୧୯୩୪ ମସିହାରେ କଂଗ୍ରେସ ସମାଜବାଦୀ ଦଳ ଗଠନ କଲେ । ଦଳ ମଧ୍ୟରେ ଆଉ ଏକ ଦଳରେ ଯୋଗ ଦେବା ଉଚିତ ନୁହେଁ ବୋଲି ନେହେରୁ ଭାବିଲେ । ସେ କଂଗ୍ରେସର 'ଆଡାଫି' ଅଧିବେଶନ ବେଳେ ଭାରତର ନୀତି 'ସମାଜବାଦୀ ସମାଜ' ହେବ ବୋଲି ଘୋଷଣା କରିଥିଲେ । ସେ ୧୯୫୫ ମାର୍ଚ୍ଚ ୫ ତାରିଖରେ ଫେଡ୍ରେରେସନ୍ ଅଫ୍ ଇଣ୍ଡିଆନ୍ ସ୍ୱପର୍ସ ଅଫ୍ ବମ୍ବେରେ ଭାଷଣ ଦେଇ କହିଥିଲେ, "ସମାଜବାଦୀ ସମାଜ ଗଠନ କରିବା ଉଦ୍ଦେଶ୍ୟ ଥିଲା ଲକ୍ଷ୍ୟ ଓ ବର୍ମ ପ୍ରଶାଳୀକୁ ପରିଚ୍ଛାରି ଭାରତେ ଲୋକମାନଙ୍କ ଆଗରେ ଫୋପାଡ଼ା । ଆସମାନକୁ ଭାରତକୁ ପରମାଣୁ ସ୍ତରରେ ପ୍ରସ୍ତୁତ କରିବାକୁ ହେବ ଏବଂ ବହୁ ଶୀଘ୍ର କରିବାକୁ ହେବ..... ଭାରତ ଯେଉଁ ଯେଉଁ ପରିସ୍ଥିତି ଦେଇ ଗତି କରୁଛି ତାକୁ ମନେ ରଖିବାକୁ ହେବ ।" ନେହେରୁଙ୍କର ସମାଜବାଦୀ ସମାଜ ଗଠନର କଳ୍ପନା କେତେ ମାତ୍ରାରେ ସଫଳ ହେଲା ତାହା ବିଶ୍ୱର କଳାକେଳି ଦେଖାଯାଏ ଯେ ନେହେରୁ ତାଙ୍କ ସମୟରେ ଏଥିପାଇଁ ଉଦ୍ଦିଷ୍ଟ ପ୍ରସ୍ତୁତ କରିଥିଲେ । ବିକସ ତାଙ୍କ ପାର୍ଶ୍ୱ ଅବଦାନ ଥିଲା ଏବଂ ସେ ପରିବର୍ତ୍ତନ ସୃଷ୍ଟିଥିଲେ । ଧନୀ ବୋଟି ଲୋକସଂଖ୍ୟା ଦେଶରେ ଯେଉଁଠାରେ ଅଧିକତା ଓ ଦାରିଦ୍ର୍ୟ ଲୋକମାନଙ୍କର ବିଗ ସହର ଏତେ ଶୀଘ୍ର ଯେ ସମାଜବାଦ କଳ୍ପନା

ସାଧାର ହେବ ସେ ଭାବି ପାରୁନଥିଲେ । ସମାଜବାଦ ଅକ୍ଷରେ ଅକ୍ଷରେ ପାଳନ ହେଲା ବି ନାହିଁ ତା ଦେଖିବା ପରିବର୍ତ୍ତେ ଅର୍ଥନୀତିକୁ ଆଗକୁ ବଢ଼ାଇବାକୁ ସେ ଚେଷ୍ଟା କରିଥିଲେ ଏବଂ ଲୋକମାନଙ୍କର ଜୀବନ ଧାରଣର ମାନକୁ ବୃଦ୍ଧିକରି ଜାତୀୟ ଅର୍ଥନୀତି ଓ ପୁଞ୍ଜିତା ଆସକୁ ଲୋକସଂଖ୍ୟା ବୃଦ୍ଧି ଅନୁସାରେ ବଢ଼ାଇ ସୃଷ୍ଟିଥିଲେ ।

ଭାରତର ବହୁ ଲୋକ ଦରିଦ୍ର ଏହା ସେ ଦୁର୍ଦ୍ଦଶମାନ କରିଥିଲେ । ତାଙ୍କ ମତରେ ଲୋକମାନଙ୍କୁ ଦାରିଦ୍ର୍ୟରୁ ମୁକ୍ତ କରିବା ହେଉଛି ଉଚ୍ଚତମ ଉଦ୍ଦେଶ୍ୟ । ଭାରତର ସମ୍ପାଦନ ୩୯ ଧାରା ଚତୁର୍ଥ ପରିଚ୍ଛେଦରେ ଏହା ଲିପିବଦ୍ଧ କରାଯାଇଛି । ଭାରତର ଅର୍ଥନୀତିକୁ ଅତିକ୍ରମ କରିବା ପାଇଁ ନେହେରୁ ପଞ୍ଚବାର୍ଷିକ ଯୋଜନାକୁ ପଞ୍ଚ ଭାବରେ ବ୍ୟବହାର କଲେ । ଅର୍ଥନୈତିକ ଯୋଜନା ମାଧ୍ୟମରେ ଉଚ୍ଚତମ ଅର୍ଥନୀତିରେ ବିକାଶ ସାଧନ ହୋଇପାରିବ ଏହା ସେ ଦୁର୍ଦ୍ଦଶମାନ କରିଥିଲେ ବି ପ୍ରଧାନମନ୍ତ୍ରୀ ଦାୟିତ୍ୱ ନେବା ମାତ୍ରେ ହଠାତ୍ ଏ କାର୍ଯ୍ୟରେ ବ୍ରତୀ ହୋଇ ନଥିଲେ । ସେ ଦେଶରେ ସ୍ୱଳ୍ପୁରା ଅର୍ଥନୀତି ବିପତ୍ତି ଭାବରେ ଅଗ୍ରଗତି କରୁଛି, ତାହା ଲକ୍ଷ୍ୟ କରୁଥିଲେ । କେତେକ ଭାବୁଥିଲେ ସେପରି ଲାଜନୈତିକ ପଦ ପରିବର୍ତ୍ତନ ହେଲେ ମଧ୍ୟ ଅର୍ଥନୈତିକ ପରିବର୍ତ୍ତନ ଘଟିବ ନାହିଁ । କାରଣ ସେ ସମୟରେ ଗଠନୁଆରୁ ପଲିସି ବିନାୟକମାନୁ ପାର୍ଲ୍ୟାମେଣ୍ଟରେ ଆଗତ ହୋଇ କେତେକ ଶିକ୍ଷ କେବଳ ଉଚ୍ଚତମ ନିୟନ୍ତ୍ରଣାଧୀନ, କେତେକ ଉଚ୍ଚତମ ଓ ପ୍ରାକ୍ତେକ ନିୟନ୍ତ୍ରଣାଧୀନ ଏବଂ ତୃତୀୟ କେବଳ ପ୍ରାକ୍ତେକ ନିୟନ୍ତ୍ରଣାଧୀନ ରହିବ ବୋଲି ଘୋଷଣା କରାଯିବା ଦ୍ୱାରା ନେହେରୁ ସେ ସମ୍ପୂର୍ଣ୍ଣ ଉଦ୍ୟୋଗୀକରଣରେ ବିଶ୍ୱାସ କରୁଛନ୍ତି, ତାହା ପ୍ରତିଫଳିତ ହେଲାନାହିଁ ।

ନେହେରୁ ଅର୍ଥନୀତିର ଯେଉଁ ଧାରା ସୃଷ୍ଟି, ତାର ସମ୍ପୂର୍ଣ୍ଣ ବିକାଶ ପରିବର୍ତ୍ତେ ବିକାଶ ସୃଷ୍ଟିଥିଲେ । ନେହେରୁ ଉତ୍ତରୀଣ ପ୍ରତି ଯେତେ ଅକ୍ରମ ହୋଇଥିଲେ, ଅର୍ଥନୀତି ପ୍ରତି ତାଙ୍କର ଧାରଣା ସ୍ପଷ୍ଟ ଥିଲା । ପଳରେ ଭାରତରେ ପ୍ରାକ୍ତେକ ସଂଖ୍ୟାମାନେ ବିପତ୍ତି ଅର୍ଥନୀତିକୁ କାରୁ କରୁଛନ୍ତି, ତାର ଧାରଣା ସେ ପ୍ରଥମରୁ ଠିକ୍ ଭାବେ ଜାଣି ପାରିନଥିଲେ । ତ୍ରିଟିଶ୍ୱ ଶାସନର ଶେଷ ବେଳରେ ଯୋଜନା କମିଶନ୍ ମାର୍ଚ୍ଚ, ୧୯୫୦ ମସିହାରେ ଗଠନ ହେଲା ।

ଯୁଦ୍ଧ ପରେ ଭାରତର ଅର୍ଥନୀତି ଉପରେ ବିଶେଷ ପ୍ରଭାବ ପଡ଼ିଲା । ଭାରତ ବିଭାଜନ ହେବା ଦ୍ୱାରା ଉତ୍ତରାଧିକାର ଉଦ୍ୟୋଗ ବିଶେଷ କରି

ଘୋଷ ଓ ଦୁର୍ଭାଗ ବ୍ୟାପୀମାନ ନିର୍ଦ୍ଦିଷ୍ଟାରେ ବିଶେଷ ଅନୁବିଧି ଦେଲା । ଦୀର୍ଘ ଭୃତ୍ତିବନ୍ଧୁ ଧର୍ମିୟାନ୍ତର ମୁକ୍ତ ପାଇଁ କାର୍ଯ୍ୟ କରିଥିବା ହେତୁ, ଯେଉଁଠିକି କାମ କରିବାକୁ ଅବସର ନଥିଲେ । ୧୯୪୩ରେ ବଙ୍ଗଳାରେ ଦୁର୍ଭିକ୍ଷ ପଡ଼ିବା ବେଳେ ଦେଶାତ୍ମକା ଯେ ଶାନ୍ତ ପ୍ରବ୍ୟର ଆବଶ୍ୟକୀୟ ସାମଗ୍ରୀର ଯୋଗ ଅଭାବ ଚିନ୍ତିତ । ବର୍ମା ଭାଗରେ ଶୁଳେ ଓ ପେଟୋଲିୟମ୍ ଉତ୍ପାଦନ କରିବା ବନ୍ଦ କରିଦେଲା । ଶତାଧିକାଂଶରେ ଭାରତକୁ ପ୍ରବେଶ କରିବାକୁ ଲାଗିଥିଲେ । ଏହିଭଳି ଏକ ଘଟଣାକୁ ନିମ୍ନରେ ନେତେରୁ ପ୍ରଧାନମନ୍ତ୍ରୀ ଭାବରେ ଦାୟିତ୍ୱ ଗ୍ରହଣ କଲେ । ତେଣୁ ଯୋଗ୍ୟ ସମାଜବାଦୀ ଚାକ୍ଷୀରେ ଅଧିନୀତିକୁ ନିର୍ଦ୍ଦିଷ୍ଟ କରିବା ତାଙ୍କ ଦ୍ୱାରା ସମ୍ଭବ ହୋଇ ନଥିଲା ।

୧୯୪୮ ମସିହାରେ ପ୍ରଥମ ଉଦ୍ୟୋଗିକ ନିଷ୍ପତ୍ତ ପ୍ରସ୍ତାବରେ ଭାରତର ଅଧିନୀତିକୁ 'ନିଷ୍ପତ୍ତ ଅଧିନୀତି' ରଖିବାକୁ ଶିଳ୍ପ କରାଗଲା । ଉଦ୍ୟୋଗଶୁଳ୍କକୁ ତିନିଗୋଟି ପର୍ଯ୍ୟାୟରେ ବିଭକ୍ତ କରାଗଲା ।

- (୧) ଶାସ୍ତ୍ର ଦ୍ୱାରା ନିଷ୍ପତ୍ତିତ ଓ ପରିଷ୍କୃତିତ ଉଦ୍ୟୋଗ ।
- (୨) ଉତ୍ପାଦନ ଶାସ୍ତ୍ର ଓ ପ୍ରାକୃତରେ ମାଲିକାନା ନିଷ୍ପତ୍ତିତ ।
- (୩) ପ୍ରାକୃତରେ ମାଲିକାନା ଉପରେ ବିଶିଷ୍ଟାଂଶରେ ସରକାରୀ ନିଷ୍ପତ୍ତିତ ।

ପ୍ରଥମ ପଞ୍ଚବର୍ଷିକ ଯୋଜନାର ତିନି ପ୍ରସ୍ତାବ ଦୁଇଥର ୧୯୫୧ ମସିହାରେ ପ୍ରକାଶିତ ହେଲା । ଭାରତର ଅଧିନୀତିର ବିକାଶ ପାଇଁ କେନ୍ଦ୍ରରେ ଉତ୍ପାଦନ ପଦ୍ଧତି ଓ ପ୍ରାକୃତରେ ସେକ୍ଟର ପାଇଁ ଯୋଜନା କରାଯିବ ବୋଲି ଏଥିରେ ସ୍ପଷ୍ଟ ଭାବରେ ଦେଖାଗଲା । ଏହି ନୀତିକୁ କାର୍ଯ୍ୟକାରୀ କରି 'ସମାଜବାଦ ଚାକ୍ଷୀରେ ସମାଜ' ଗଠନ ପାଇଁ ୧୯୫୫ ମସିହାରେ କଂଗ୍ରେସ ଦଳ ଏକ ତିନି ପ୍ରସ୍ତାବ ପାଖ କଲେ । ୧୯୫୬ ମସିହାରେ ଦ୍ୱିତୀୟ ଉଦ୍ୟୋଗିକ ନିଷ୍ପତ୍ତ ପ୍ରସ୍ତାବରେ ନେତେରୁଙ୍କର ସମାଜବାଦୀ ଦର୍ଶନ ପ୍ରତିଫଳିତ ହେଲା । ଏହି ପ୍ରସ୍ତାବରେ ଦେଶର ଅଧିନୀତିକୁ ସମାଜବାଦ ଚାକ୍ଷୀରେ ସମାଜ ଗଠନ ପାଇଁ ଏକ ବିଧିବଦ୍ଧ ଯୋଜନାର ଆବଶ୍ୟକ ଉଚ୍ଚତମ ଓ ଏହାର ମୁକ୍ତ ଉଚ୍ଚତମ ଆବଶ୍ୟକ ଏବଂ ଏଥିପାଇଁ ସମସ୍ତ ମୌଳିକ ଉଦ୍ୟୋଗଶୁଳ୍କ ଏବଂ ସାଧାରଣ ଲୋକମାନଙ୍କର ଦେବା ପାଇଁ ଉଦ୍ୟୋଗଶୁଳ୍କ ପଦ୍ଧତି ଯୋଗ୍ୟରେ କରାଯିବ ବୋଲି ଚିନ୍ତାଗଲା । ପନ୍ୟ ଉଦ୍ୟୋଗଶୁଳ୍କର ଯାତାକୁ କେବଳ ଶାସ୍ତ୍ର ଚଳାଇ ପାରିବ, ନେତୃତ୍ୱିକ ମଧ୍ୟ ପଦ୍ଧତି ଦେଖିଲେ ଉଚ୍ଚତମ । ତେଣୁ ଶାସ୍ତ୍ର ଉଦ୍ୟୋଗିକ ବିକାଶରେ ବିଶେଷ ଭୂମିକା ଗ୍ରହଣ କରିବ ।

ପଞ୍ଚମ ନେତେରୁ ବ୍ୟତିତ ଭାବରେ ଅଧିନୀତିକ ଯୋଜନା ପାଇଁ ପାସ୍ତୁର ପ୍ରକାଶ କରିଥିଲେ । ସେ ୧୯୬୫ ମସିହାରେ ସୋଭିଏତ୍ ସୁନିଷ୍ପତ୍ତି ଯିବାବେଳେ ଏହା ତାଙ୍କୁ ଆବଶ୍ୟକ କରିଥିଲା । ସେ ସୋଭିଏତ୍ ସୁନିଷ୍ପତ୍ତିର ପ୍ରଥମ ପଞ୍ଚବର୍ଷିକ ଯୋଜନାକୁ ଅଧ୍ୟୟନ କରିଥିଲେ । ଯେଉଁଠି ପଞ୍ଚବର୍ଷ ପ୍ରଣାଳୀର ସମସ୍ତ ସମ୍ପର୍କ ଯୋଜନା ମାଧ୍ୟମରେ ସ୍ୱତନ୍ତ୍ର ଭାବରେ ବିକାଶକାରୀ କରାଯାଇ ପାରିବ । ସୋଭିଏତ୍ ସୁନିଷ୍ପତ୍ତି ଭିତ୍ତିରେ ପଞ୍ଚମ ନେତେରୁ ଏପରି ଧାରଣା କରିଥିଲେ । ତାରତ ସ୍ୱାଧୀନତା ପରେ ସେ ଏହାକୁ ପ୍ରୟୋଗ କରିଥିଲେ । ୧୯୬୮ ମସିହାରେ କଂଗ୍ରେସ ଏକ ଯୋଜନା କମିଟି ଗଠନ କରିଥିଲା ଯାହାର ଚେୟାରମ୍ୟାନ୍ ପଞ୍ଚମ ନେତେରୁ ଥିଲେ । ପ୍ରଥମ ପଞ୍ଚବର୍ଷିକ ଯୋଜନାର ତିନି ପ୍ରସ୍ତାବ ଯୋଗ୍ୟ ହେବା ବେଳକୁ ସାଧାରଣ ଉଦ୍ୟୋଗମାନେ ତାକୁ ଗମନ କଲେ । ଉତ୍ପାଦନ ଯୋଜନାର ଅବକଳ ମୁକ୍ତାଂଶ ଘୋଷଣା କରା ଯାଇଥିଲା । ନେତେରୁ ନିଜେ ଯୋଜନା କମିଟିର ପଧ୍ୟକ୍ଷ ରହିଲେ । ଯୋଜନା କାର୍ଯ୍ୟକୁ ପୁରୁଷ ଭାବେ ବିକାଶକାରୀ ପାଇଁ ଓ ଅଧିନୀତିର ବିକାଶକୁ ଠିକ୍ ବାଟରେ ନେବା ପାଇଁ ତାଙ୍କର ସମାଜବାଦୀ ଉଦ୍ୟୋଗ ନିମ୍ନରେ କରିବାକୁ ଆବଶ୍ୟକତା ଉନ୍ନତ ହେଲା । ନେତେରୁ ଉଦ୍ୟୋଗିକ ପଦ୍ଧତିର ନିମ୍ନରେ ଦେବା ସଫଳରେ ନଥିଲେ । ତେଣୁ ସେ ପ୍ରଥମ ଉଦ୍ୟୋଗ ଭାବରେ ଶ୍ରୀ ଡି. ଏଲ.

ନେତେରୁଙ୍କୁ ନିମ୍ନରେ ଦେଲେ ଯାତାକର ବ୍ୟବସାୟିକ ରୁଦ୍ଧି ଥିଲା ଓ ରୁଦ୍ଧିକାରୀ ଭାବରେ ପରିଚିତ ଥିଲେ । ଯୋଜନାର ଲକ୍ଷ୍ୟ ପୂରଣ ପାଇଁ ଭାରତ ସମସ୍ତ ହେବ, ଏହି ବିଶ୍ୱାସରେ ପ୍ରଥମ ଯୋଜନା ପ୍ରସ୍ତୁତ କରାଯାଇଥିଲା । କିନ୍ତୁ ଯୋଜନା ଶେଷରେ ତାକୁ ସମାଲୋଚନା କରି କୁଟାଗଲା ଯେ ଯୋଜନା ବେଶି ଭାବେ ମହତ୍ତ୍ୱପୂର୍ଣ୍ଣ ହୋଇ ନଥିଲା ।

ନେତେରୁ ଅଧିନୀତି ଉପରେ ବେଶି ଗୋଷ୍ଠୀ ଲାଗି ଦେବାକୁ ଇଚ୍ଛା କରୁନଥିଲେ । ପ୍ରଥମ ପଞ୍ଚବର୍ଷିକ ଯୋଜନା ସଫଳ ହେଲା । ଫଳରେ ଯୋଜନା ପ୍ରତି ଲୋକମାନଙ୍କର ଆଗ୍ରହ ପ୍ରସ୍ଥି ହେବା ସଙ୍ଗେ ଶାନ୍ତ ସେକ୍ଟର ଆପତ୍ତ୍ୟୁତ୍ୟସ୍ତ ପ୍ରସ୍ଥି ହେଲା । ପ୍ରଥମ ଯୋଜନାର ଲକ୍ଷ୍ୟ ଥିଲା ଯେ ବିକାଶକୁ ଦୁର୍ଭାଗିତ କରାଗଲେ ଲୋକମାନଙ୍କର ଜୀବନ ଧାରଣର ମାନରେ ଉଚ୍ଚତମ ପଦ୍ଧତି ଓ ଲୋକମାନଙ୍କ ଆଗରେ ମୁକ୍ତ ଓ ମୁକ୍ତ ଜୀବନ ସାପନ ପାଇଁ ନୂତନ ପୁଣ୍ୟ ଉନ୍ନୋଦିତ ହେବ । ପ୍ରତ୍ୟେକ ଉତ୍ପାଦନ ସରକାରର ଏହା ହିଁ ଲକ୍ଷ୍ୟ । ସେହି ଲକ୍ଷ୍ୟକୁ ପୂରଣ କରିବା ପାଇଁ, ଲୋକମାନଙ୍କ ମନରେ ନୂତନ ଆଶା ଓ ଆଲୋଚନା ଆଣି ଦେବା ପାଇଁ ନେତେରୁ ସମ୍ପତ୍ତ ହୋଇଥିଲେ । ସେ ତେଣୁ ଯୋଜନାର ଆବଶ୍ୟକତା ସମ୍ପର୍କରେ ଠିକ୍ ଭାବରେ ରୁଦ୍ଧିଥିଲେ । ଯୋଜନା କମିଟିର ଓ ତାର ସାମାଜିକ ଗଠନ ମଧ୍ୟ ଥିଲା ନେତେରୁଙ୍କର ବିଷୟାତ୍ମକ । କେନ୍ଦ୍ର ସ୍ତରରେ ଜାତୀୟ ଯୋଜନା କମିଟିର ଅଧ୍ୟକ୍ଷ ଥିଲେ ପ୍ରଧାନମନ୍ତ୍ରୀ ଏବଂ ପଞ୍ଚମ ଥିଲେ ଅଧିନୀତି, ଯୋଜନାମନ୍ତ୍ରୀ, ଉଦ୍ୟୋଗ ତାର ପରିଷ୍କୃତ ପାଇଁ ଗଠିଥିଲେ । ଏମାନଙ୍କ ବ୍ୟତୀତ ଏହି କମିଟିର ସଭ୍ୟ ଭାବେ ଅଧିନୀତି, ବୈଷୟିକ ଜ୍ଞାନ ସମ୍ପତ୍ତ ବ୍ୟତିକ୍ତ ନିଆଯାଇଥିଲା । ରାଜ୍ୟମାନଙ୍କରେ ଥିଲା ନ୍ୟାସନାଲ ଡେଭେଲପମେଣ୍ଟ କାଉନ୍ସିଲ୍ ଯାହାର ମୁଖ୍ୟ ଥିଲେ ରାଜ୍ୟର ମୁଖ୍ୟମନ୍ତ୍ରୀ ଓ ସଭ୍ୟ ଭାବେ ଥିଲେ ଅନ୍ୟାନ୍ୟ ଡେଭେଲପମେଣ୍ଟ କମିଟିର ନ୍ୟାସନାଲ ଡେଭେଲପମେଣ୍ଟ କାଉନ୍ସିଲ୍ ବର୍ଷରେ ସ୍ୱଳ୍ପସଂଖ୍ୟାରେ ବସେ ।

ଯୋଜନା କମିଟିର କୌଣସି ପ୍ରଶାସନିକ କ୍ଷମତା ନାହିଁ । କିନ୍ତୁ ଏହା ବିଭିନ୍ନ କେନ୍ଦ୍ର ଓ ରାଜ୍ୟର ବିକାଶ ସମ୍ପର୍କ ସମନ୍ୱୟ ରକ୍ଷା କରେ । ଏହା କେତେ ଉପାଦାନ ହେବ ତାର ଲକ୍ଷ୍ୟ ଧାର୍ଯ୍ୟ କରେ ଏବଂ ପଞ୍ଚବର୍ଷିକ ଯୋଜନାର ତିନି ପ୍ରସ୍ତୁତ କରେ । ଏହା ଦେଶର ସମସ୍ତ ଅଧିନୀତିକ ଦିଗର ମୁଖପାତ୍ର କହିଲେ ଭୁଲ ହେବନି । ପଞ୍ଚବର୍ଷିକ ଯୋଜନାକୁ ସଫଳ କରିବା ପାଇଁ ନେତେରୁ ଅନେକକ୍ରମରେ ପରାମର୍ଶ ନେବାର ବ୍ୟବସ୍ଥା କରିଥିଲେ । ପ୍ରତ୍ୟେକ ଯୋଜନାର ତିନି ଲୋକମାନେ ଯେପରି ଆଲୋଚନା କରିପାରିବେ, ସେଥିପ୍ରତି ପ୍ରସ୍ଥି ବିଧାୟାଇଥିଲା । ନେତେରୁ ବିଶ୍ୱାସ କରୁଥିଲେ ଯେ ଯୋଜନାର ସଫଳତା ଲୋକମାନଙ୍କର ଆତ୍ମିକ ସହଯୋଗରେ ହିଁ ମିଳିଥାଏ ।

ଯୋଜନାର ତିନି ପ୍ରସ୍ତାବ ପ୍ରସ୍ତୁତ ହେବା ମାତ୍ରେ ଯଦିଓ ଏହା ପାଇଁ ଆନେକ ଅନୁମୋଦନ ଲାଭ କରେ, ତଥାପି ଏହା ସଫଳରେ ନଟ ସଂଗ୍ରହ କରାଯାଏ । ବ୍ୟବସାୟିକ ଆସୋସିଏସନ୍, ଶ୍ରମର ଅର୍ଥ କମିଟି, ଶ୍ରେତ ସୁନିଷ୍ପତ୍ତି ଏବଂ ଅନ୍ୟାନ୍ୟ ସମ୍ପର୍କମାନଙ୍କର ଏହାର ଉଦ୍ୟୋଗ ସମ୍ପର୍କରେ ବିଭିନ୍ନ କ୍ଷେତ୍ରରୁ ମତାମତ ସଂଗ୍ରହ କରାଯାଏ । ଫଳରେ ଯୋଜନା ସମ୍ପର୍କରେ ସରକାରଙ୍କ ଆଭିମୁଖ୍ୟ ଯୋଜନା କାର୍ଯ୍ୟକାରୀ ହେବା ପୂର୍ବରୁ ପ୍ରତିଫଳିତ ହୁଏ । ଏପରିକି ଏ ସମ୍ପର୍କରେ ସମସ୍ତ ସମ୍ପର୍କରେ ହେଉଥିବା ସମାଲୋଚନାକୁ ମଧ୍ୟ ଗ୍ରହଣ କରାଯାଏ । ପଞ୍ଚମ ନେତେରୁଙ୍କର ଏ ପ୍ରସ୍ଥିକୋଶ ହେତୁ ଯୋଜନା କାର୍ଯ୍ୟକାରୀ ହେବାରେ ଯଦିଓ କେତେ କେତେ ବିଳମ୍ବ ହୁଏ ମାତ୍ର ତାହା ସୁସ୍ଥି ଉତ୍ପାଦନ ସରକାରୀ ପ୍ରସ୍ଥି କରିବାରେ ସମ୍ପତ୍ତ ହୋଇଛି । ତାଙ୍କର ଲୋକମାନଙ୍କ ଉପରେ ବିଶ୍ୱାସ ଥିବା ହେତୁ ସେ ତାଙ୍କ ଶେଷ ଇଚ୍ଛାରେ ନେତୃତ୍ୱରେ ଯେ ତାଙ୍କର ବିଚାରକୁ ଉତ୍ପାଦନରେ ଆକାଶକୁ ନେଇ ବିଶିଷ୍ଟ ହେଉଛି ଭାରତର ଶ୍ରମୀ ନିଜ ଦେହରୁ ଖାଲ ନିକାଡ଼ି ଶ୍ରମ

କେର, ତାହା ଭାରତର ଧୂଳି ଓ ମାଟିରେ ମିଶି ତା ସହିତ ଏକାକାର ହୋଇଯିବ ।

ନେହେରୁଙ୍କର ପ୍ରତ୍ୟୁ ବେଳକୁ ତୃତୀୟ ପକ୍ଷବାଣିକ ଯୋଜନା ଘୂଳିଥାଏ । ପ୍ରଥମ ଓ ଦ୍ୱିତୀୟର ସଫଳତା ଫଳରେ ଦେଶ ଅର୍ଥନୈତିକ ପ୍ରଗତି ଦିଗରେ ଆଗେଇ ଶୁଳିଥାଏ । ପ୍ରଫେସର ପି. ପି. ମହାନେନ୍ଦ୍ର କହିଥିଲେ ଜଣେ ଯୋଜନାକାରୀ ଭାବରେ ନେହେରୁଙ୍କର ଆବିର୍ଭାବ । ନେହେରୁ ଜଣେ ସମାଜବାଦୀଠାରୁ ପ୍ରଥକ । ଯୋଜନା ସମ୍ପର୍କରେ ପ୍ରଫେସର ମହାନେନ୍ଦ୍ରଙ୍କର ନେହେରୁଙ୍କ ଉପରେ ବହୁତ ପ୍ରଭାବ ଥିଲା । ମହାନେନ୍ଦ୍ରଙ୍କ ମତରେ ନେହେରୁ ଛଦ୍ର ଗୋଷ୍ଠୀ ଦ୍ୱାରା ଯୋଜନା ପ୍ରସ୍ତୁତ କରି, ତାହା କାର୍ଯ୍ୟକାରୀ କରାଉଥିଲେ ।

ଡକ୍ଟର ଭି. କେ. ରା. ଭି. ରାଓ ବହୁବନ୍ଧୁ ଧରି ଯୋଜନା ସହିତ ସମ୍ପୃକ୍ତ ଥିଲେ । ତାଙ୍କ ମତରେ ନେହେରୁଙ୍କୁ ଜଣେ ସମାଜବାଦୀ ବୋଲି କୁହାଯାଇ ପାରିବ ନାହିଁ । ଉତ୍ତମ ସରକାରୀ ଓ ଶ୍ରାମାଞ୍ଚଳର ସାଧାରଣ ଲୋକମାନଙ୍କ ପ୍ରତି ତାଙ୍କର ସମବେଦନା ଭାବ ହେଉଛି ମାନବବାଦୀ ଓ ସେ ମଣିଷ ମଣିଷ ମଧ୍ୟରେ ଥିବା ଅସମାନତାକୁ ଦୂର କରିବାକୁ ଚେଷ୍ଟା କରୁଥିଲେ । ନେହେରୁ କହିଥିଲେ, "ଏହା କମ୍ୟୁନିଜିମ୍, ସମାଜବାଦ ବା ପୁଞ୍ଜିବାଦର କଥା ନୁହେଁ । ଏହା ନିରାକ ସତ୍ୟ ଘଟଣା । ଯଦି ଆମେ ଆମ ରାଷ୍ଟ୍ରର ମୂଳ ସମସ୍ୟା ଖାଦ୍ୟ, ବସ ଓ ବାସଗୃହ ଇତ୍ୟାଦିର ସମାଧାନ ନକରୁ ତେବେ ନିଜକୁ ପୁଞ୍ଜିବାଦୀ, ସମାଜବାଦୀ ବା କମ୍ୟୁନିଷ୍ଟ ବୋଲି ଘୋଷଣା କରୁ, ତେବେ ଏହାର କୌଣସି ମୂଲ୍ୟ ରହିବ ନାହିଁ । ଆମର କାର୍ଯ୍ୟ କରିବା ପ୍ରଣାଳୀ ଅତି ଉଚ୍ଚ ନିୟୋଜ୍ୟ ପାରେ ଯାହାକୁ ବିରୋଧୀ ଆବଶ୍ୟକତାମାନେ ଗ୍ରହଣ କରିଛନ୍ତି, ଆମର ନୀତି ମଧ୍ୟମ ପକ୍ଷ ରୁପେ ଯୋଗାଯାଉ ।" ନେହେରୁ ଏଥିରୁ ଦୁର୍ଭର ଦେଖିଥିଲେ ଯେ ସେ ମଧ୍ୟମ ପକ୍ଷକୁ ଗ୍ରହଣ କରୁଥିଲେ । ତେଣୁ ନେହେରୁଙ୍କର ମିଶ୍ରିତ ଅର୍ଥନୀତିର ଯୋଜନା ସମାଜବାଦୀମାନଙ୍କୁ ସନ୍ତୁଷ୍ଟ କରି ପାରିଲା ନାହିଁ । ତେଣୁ ନେହେରୁଙ୍କର ସମାଜବାଦୀ ସମାଜ ଶ୍ରେଣୀହୀନ ସମାଜ ନୁହେଁ । ଯଦିଓ ପକ୍ଷବାଣିକ ଯୋଜନାରେ ନେହେରୁଙ୍କର ସମାଜବାଦୀ ଚିନ୍ତାଧାରା ପରିସ୍ପଷ୍ଟ ହୋଇଥିଲା, ଅନ୍ୟ ଅନେକ ଉପାୟରେ ସେ ଦେଶର ଅର୍ଥନୀତିକୁ ନୂତନ ତାହା ଦେବାକୁ ଚେଷ୍ଟା କରିଥିଲେ । ଭୂସଂସ୍ଥାର କାର୍ଯ୍ୟକାରୀ କରିବା, ସମବାସ ଶୁଣ ପ୍ରଣାଳୀ, ରାଜ୍ୟ ଦ୍ୱାରା ସମବାସ, ପ୍ରାନ୍ତରେ ବ୍ୟବସାୟକୁ ନିୟନ୍ତ୍ରଣ କରିବା ଇତ୍ୟାଦିକୁ ସଫଳ ରୂପେ ସମାପନ କରିବା ତାଙ୍କର ମନ କାର୍ଯ୍ୟ କରିଥିଲା । ଯାହା ଫଳରେ ସେ ପାର୍ଲିଆମେଣ୍ଟରେ ଅନେକ ବିଲ୍ ଆଣି ପରିବର୍ତ୍ତନ କରିବାକୁ ଚେଷ୍ଟା କରିଥିଲେ ।

ପ୍ରଥମ ପକ୍ଷବାଣିକ ଯୋଜନାରେ କମିଶନାର ସଞ୍ଜ୍ଞ ଏବଂ କୃଷି କାର୍ଯ୍ୟ ଉପରେ ଗୁରୁତ୍ୱ ଦିଆଯାଇ ଅର୍ଥନୈତିକ ବିକାଶ ପାଇଁ ଚେଷ୍ଟା ହୋଇଥିଲା । ଦ୍ୱିତୀୟ ଯୋଜନା କାଳରେ ଏହି ପକ୍ଷକୁ ଆଉ ବିକିଷ ଆଗେଇ ନିଆଗଲା । ଏବଂ ତୃତୀୟ ଯୋଜନାରେ ଭୂସଂସ୍ଥାରୁ ଅଗ୍ରାଧିକାର ବିଆଗଲା । ତୃତୀୟ ଯୋଜନା କାଳରେ ୧୯୬୧ ମସିହା ମୁଦା କମିଶନ, ଜାଗିରୀ ପ୍ରଣାଳ ଲୋପ ଦେବାକୁ ଶିଳ ହେଲା । ଫଳରେ ୨୦ କୋଟି ସ୍ୱର୍ଗୀ ସରକାରଙ୍କ ପରିତ ସିଧା ସରଳ ସମ୍ପର୍କ ସ୍ଥାପନ କରିପାରିଲେ । ଭୂସଂସ୍ଥାର କାର୍ଯ୍ୟକାରୀ କରିବାର ମୂଳ ଉଦ୍ଦେଶ୍ୟ ଥିଲା କୃଷି ଉତ୍ପାଦନରେ ପ୍ରମୁଖ ହେଉଥିବା ବାଧାକୁ ଦୂର କରିବା ଏବଂ ଦ୍ୱିତୀୟରେ ଯୋଜନାରେ ନିର୍ଦ୍ଧାରିତ ହେଉଥିବା ଓ ସାମାଜିକ ନ୍ୟାୟ ପାରମ୍ପରାକୁ, ସେମାନଙ୍କର ସ୍ୱାର୍ଥକୁ ଗୁରୁତ୍ୱା କରିବା । ବୀର୍ଯ୍ୟ ଧରି ନେହେରୁ ବ୍ୟକ୍ତିଗତ ଭାବେ କୃଷକର ଉନ୍ନତି ପାଇଁ ଧ୍ୟାନ ଦେଉଥିଲେ,

କେବଳ ଭୂସଂସ୍ଥାର କାର୍ଯ୍ୟକାରୀ କରିବା ପାଇଁ ନୁହେଁ, ଉତ୍ପାଦନ କୃଷି ଓ ବିତରଣ ପାଇଁ ଗୁରୁତ୍ୱ ପାରେଇ କରିଥିଲେ । ସେ ଲକ୍ଷ୍ୟ କରିଥିଲେ ଯେ ଭାରତର କୃଷକ ଏ ବିଷୟରେ ବେଶ୍ ଉତ୍ତରାଣୀ । ସେ ତେଣୁ ସମବାସ ମାଧ୍ୟମରେ କୃଷି ଉପରେ ଗୁରୁତ୍ୱ ଦେଇଥିଲେ ଏବଂ କେତେକ ଅଞ୍ଚଳରେ କାର୍ଯ୍ୟକାରୀ କରିବାକୁ ଶିଳ ହୋଇଥିଲା । ଏହାର ବିରୋଧ ଏତେ ତୀବ୍ର ହେଲା ଯେ ସେ ତାହାକୁ କାର୍ଯ୍ୟରେ ପରିଣତ ନକରିବାକୁ ଶିଳ ହେଲେ । ତୃତୀୟ ପକ୍ଷବାଣିକ ଯୋଜନା କାଳରେ ସମବାସ ଶୁଣ ପ୍ରଣାଳୀକୁ କୃଷକର ଉନ୍ନତି ଉପରେ ନିର୍ଭର କରି କରିବାକୁ ଶିଳ ହେଲା । ଏଥିରେ ଯୋଗ ଦେବାକୁ କୌଣସି କୃଷକକୁ ବାଧ୍ୟ କରାଗଲା ନାହିଁ । ଭାରତୀୟ କୃଷକ କେବଳ ଉତ୍ତରାଣୀ ନଥିଲେ, ସେମାନେ ଥିଲେ ବ୍ୟକ୍ତିବାଦୀ । ତେଣୁ କୃଷି ବିପ୍ଳବ ପାଇଁ ନେହେରୁ ଯାହା କରିବାକୁ ଇଚ୍ଛା କରୁଥିଲେ, ତାହା କୃଷକର ଇଚ୍ଛାକୁ ନେଇ କରିବା ପାଇଁ ଥିଲା ।

ଦେଶର ଅର୍ଥନୀତିକୁ ନିୟନ୍ତ୍ରଣ କରିବା ପାଇଁ ସେ ପ୍ରଥମ କରି ୧୯୪୯ ଜାନୁଆରୀ ୧ ତାରିଖରେ ଚିଲିକା ବ୍ୟାଙ୍କ ଅଫ୍ ଇଣ୍ଡିଆକୁ ଜାତୀୟକରଣ କଲେ । ଏବଂ ୧୯୫୫ ମସିହାରେ ଇଣ୍ଡିଆନ୍ ବ୍ୟାଙ୍କକୁ ସରକାର ହାତକୁ ନେଇ ତାର ନାଁ ଇଣ୍ଡିଆନ୍ ଷ୍ଟେଟ୍ ବ୍ୟାଙ୍କ ଅଫ୍ ଇଣ୍ଡିଆ । ଇନପୁରାନ୍ଦ୍ର କମ୍ୟୁନିଜିମ୍ ହାତକୁ ନେଲେ ବିକାଶ ଦୁର୍ଭାଗିତ ହୋଇପାରିବ ନାହିଁ ବୋଲି ଶିଳ କରି ୧୯୫୭ ସେପ୍ଟେମ୍ବର ୪ ତାରିଖରେ ନେହେରୁ ସରକାର ତାକୁ କାର୍ଯ୍ୟକାରୀ କଲେ । ୧୯୫୩ରେ ସମସ୍ତ ଏସ୍ଟାବ୍ଲିଶ୍ମେଣ୍ଟ ଉପରେ ପରକାର କର୍ତ୍ତୃତ୍ୱ ହାସିଲ ହେଲେ । ତାଙ୍କର ଏ ପ୍ରକାର ପଦକ୍ଷେପକୁ ତାହା ମାର୍କସବାଦର ପ୍ରଭାବ ବୋଲି କୁହାଯାଇ ପାରେ । ସେ ସମୟରେ କେନ୍ଦ୍ର ମନ୍ତ୍ରାଳୟରେ ଦକ୍ଷିଣପଟ୍ଟୀ ଓ ବାମପଟ୍ଟୀ ଲୋକମାନେ ମତ୍ତୀ ଥିଲେ । ନେହେରୁ ଉତ୍ତମ ମଧ୍ୟରେ ସମତା ରକ୍ଷା କରି ଶୁଳିଥିଲେ ।

ଇନପୁରାନ୍ଦ୍ର କମ୍ୟୁନିଜିମ୍ ଜାତୀୟକରଣ ସାଧାରଣ ଲୋକମାନଙ୍କୁ ଛୁଇଁ ପାରିଥିଲେ ମଧ୍ୟ ଅନ୍ୟ କୌଣସି ଜାତୀୟକରଣ ସାଧାରଣ ଲୋକମାନଙ୍କ ପାଇଁ ଉଦ୍ଦିଷ୍ଟ ନଥିଲା । ବ୍ୟାଙ୍କଗୁଡ଼ିକ ଚିଲିକା ବ୍ୟାଙ୍କ ଦ୍ୱାରା ନିୟନ୍ତ୍ରିତ ହେଉଥିଲା । ଏ ପଦକ୍ଷେପ ଯୋଗୁଁ ସେପରି ବିକଳ ବ୍ୟାପକ ପରିବର୍ତ୍ତନ ଅର୍ଥନୀତିରେ ଘଟିନଥିଲା ।

ତେଣୁ ବିପ୍ଳବ କରି ଦେଖିଲେ ନେହେରୁ ମଧ୍ୟମ ପକ୍ଷ ଅବଲମ୍ବନ କରି ଶୁଳିଥିଲେ । ଯଦିଓ ସେ 'ପଞ୍ଜିକ୍ ସେକ୍ଟର' ଉପରେ ପ୍ରଭୁତ୍ୱ ଗୁରୁତ୍ୱ ପାରେଇ କରୁଥିଲେ, ତଥାପି ପ୍ରାନ୍ତରେ ଯେଉଁ ପ୍ରତି ସମାଜୁତ୍ତରୀଣ ଥିଲେ, ବହୁ ସମୟରେ ସେ ଅର୍ଥନୀତି ସମ୍ପର୍କୀୟ ବିଷୟକୁ ଉଚ୍ଚନୀତି ବିଶ୍ୱର ଉପରେ ଗୁରୁତ୍ୱ ଦେଉଥିଲେ । ବିନ୍ଦୁ ତାଙ୍କର ପ୍ରଶିକ୍ଷଣ ଥିଲା ବ୍ୟାପକ । ଭାରତର ଅର୍ଥନୀତି ଆଉକୁ ମାଡ଼ିଗଲୁ ଓ ଏଥିରେ ଶାନ୍ତ ସାହାଯ୍ୟ କରୁ ଏହା ସେ ଶୁଳିଥିଲେ । ବହୁ ସମୟରେ ଯଦିଓ ସେ ସମାଜବାଦୀ ଚିନ୍ତାଧାରା ପ୍ରକାଶ କରୁଥିଲେ ମାତ୍ର ତାହା କାର୍ଯ୍ୟକାରୀ କରିପାରି ନଥିଲେ । ପକ୍ଷବାଣିକ ଯୋଜନାର ସଫଳତା ତାଙ୍କର ଦୁର୍ଭାଗିତ ଯୋଗୁଁ ସମସ୍ତ ହୋଇ ପାରିଥିଲା ଏବଂ ଏଥିପାଇଁ ସେ ବହୁ ଦେଶକୁ ଆର୍ଥିକ ସହାୟତା ସଂଗ୍ରହ କରିବାରେ ସକ୍ଷମ ହୋଇଥିଲେ ।

ଭାରତର ବିକାଶ ଓ ପ୍ରଗତି ପାଇଁ ପକ୍ଷବାଣିକ ଯୋଜନା ନେହେରୁଙ୍କର ଉଦ୍ଦେଶ୍ୟୋପାୟ ଅବଦାନ ।

ଗଜପତି ନଗର,
ପୈନିକ ସ୍କୁଲ ଗେଟ୍,

ନେହେରୁଙ୍କ ଶିକ୍ଷା ବିକ୍ରାଧାରା

ଶ୍ରୀ ନାଗରୀମୋହନ ପଣ୍ଡା

ନେହେରୁଙ୍କ ପ୍ରତିଷ୍ଠାତା ସ୍ମୃତି ତ୍ୟାହରାଲ ନେହେରୁ ନିଜ ଜୀବନ କାଳରେ କେବେହେଲେ ଥରେ ଶିକ୍ଷକତା କରିବାକୁ ସୁଯୋଗ ପାଇପାରି ନଥିଲେ, ଶିକ୍ଷା ତାଙ୍କର ପ୍ରଧାନ କୃତ୍ତି ନଥିଲା ତଥାପି ସେ ଶିକ୍ଷା ପ୍ରତି ନିଜର ସଫଳ ପ୍ରବର୍ତ୍ତନ କରି ଉତ୍କଳ ଶିକ୍ଷା କ୍ଷେତ୍ରକୁ ଅନେକ ବିଶ୍ୱସ୍ତରୀନ ଦେଇଥିଲେ । ଏକ ପିତା ଦିବାକରେ ତାଙ୍କର ଏକମାତ୍ର କନ୍ୟା ପାଖକୁ ବିଭିନ୍ନ ସମୟରେ ଶେଷସ୍ତରୀୟ ପଦ୍ୟ ପଦ୍ମ: ଏବଂ ଦେଶର ପ୍ରଧାନମନ୍ତ୍ରୀ ଭାବରେ ବିଭିନ୍ନ ପରିସ୍ଥିତିରେ ଦେଶର ଛାତ୍ରଛାତ୍ରୀମାନଙ୍କୁ ସଂଯୋଜନ କଲାବେଳେ ଦେଖିବା ଭାଷଣ କରିଥାନ୍ତେ ଶିକ୍ଷା ପ୍ରତି ତାଙ୍କର ବିକ୍ରାଧାରା ସ୍ପଷ୍ଟ ଦେଖାଯାଏ । ତାଙ୍କ କନ୍ୟା ଭବିଷ୍ୟତ ସହିତ ଦେଖିବା ସଂଯୋଜନ ଏବଂ ଭାଷଣ ଦ୍ୱାରା ଦେଖିବା ଉଦ୍ଦେଶ୍ୟପରାୟକୁ ପରିଚାଳନା କଲେ ଦେଖାଯାଏ ଯେ ତାଙ୍କ ବିକ୍ରାଧାରାରେ ଶିକ୍ଷାର ଅନେକ ମହତ୍ତ୍ୱ ରହିଛି ।

ନେହେରୁଙ୍କ ମତରେ ଶିକ୍ଷାର ଅର୍ଥ କ'ଣ? ଶିକ୍ଷାର ଉଦ୍ଦେଶ୍ୟକତା କ'ଣ? ଶିକ୍ଷା ବିପତ୍ତି ତାତ୍ପର୍ଯ୍ୟ ତାହା ତାହା କଣ ତାହା, ଧର୍ମ ଓ କର୍ତ୍ତବ୍ୟ ନିର୍ଦ୍ଦେଶରେ ସମାଜର ଉନ୍ନତି ପ୍ରାପନ କରିବା ନିମନ୍ତେ କଣ ବିଶେଷତା ଜୀବନ ହୁଏ ଯୋଗାଇ ଥାଏ? — ସେ ସମସ୍ତଙ୍କ ପ୍ରଶ୍ନରେ ଆଲୋଚନା କରିବା ଏ ପ୍ରବନ୍ଧର ଲକ୍ଷ୍ୟ ଓ ଉଦ୍ଦେଶ୍ୟ ।

ନେହେରୁଙ୍କ ବିକ୍ରାଧାରାରେ ଶିକ୍ଷାର ଅର୍ଥ :

ପଞ୍ଚମ ନେହେରୁଙ୍କ ମତରେ, ଶିକ୍ଷା, ମାନବର ସର୍ବୋତ୍ତମ ଉନ୍ନତି ପ୍ରାପନର ସର୍ବୋତ୍ତମ ଉପାୟ । ମନର ସ୍ୱତନ୍ତ୍ରତା ଏବଂ ଅନ୍ୟମାନଙ୍କ ପ୍ରତି ସହଯୋଗ କରିବା ପାଇଁ ଶକ୍ତି ଆଣିବାରେ ସାମର୍ଥ୍ୟ କରିଥାଏ । ସେ ଶିକ୍ଷାକୁ ବ୍ୟବହାରିକ ପ୍ରକ୍ରିୟାରେ ନେହେରୁ ପ୍ରତି ବିଶେଷ ଗୁରୁତ୍ୱ ଦେଇଥିଲେ । ତାଙ୍କର ମତରେ ଶିକ୍ଷା ଦେଖି, ଲକ୍ଷ୍ୟ ପ୍ରାପନର ଏକ ପଥ, ସେ ଲକ୍ଷ୍ୟ ଦେଖି ସାମାଜିକ ତଥା ଜାତୀୟ ଲକ୍ଷ୍ୟ । ସେ ନିଜର ଅନୁଭବ ଏବଂ ପ୍ରକ୍ରିୟାଗୁଡ଼ିକ ଲକ୍ଷ୍ୟ କରି କହିଥିଲେ ଯେ ଦେଶରେ ଏପରି ଅନେକ ଶିକ୍ଷିତ ବ୍ୟକ୍ତି ରହିଛି, ଯେଉଁମାନେ କୌଣସି କାର୍ଯ୍ୟକୁ ଯୋଗ୍ୟ ନୁହେଁ । ଏଥିପାଇଁ ସେ ବ୍ୟକ୍ତି ବିଶେଷକୁ ସେହିଭଳି ଦେଖି ଦେଖିଲେ, ଦେଶର ଶିକ୍ଷା ପଦ୍ଧତିକୁ ମଧ୍ୟ ସେହିଭଳି ଦେଖି ଦେଖିଲେ । ସ୍ତୁର ବ୍ୟବହାର ପଦ୍ଧତିକୁ ଲକ୍ଷ୍ୟକରି ଶିକ୍ଷା ପ୍ରାପନ

କରିବା ମନୋଭାବ ପ୍ରତି ତାଙ୍କର ପ୍ରବଳ ପ୍ରତ୍ୟାଜ୍ଞା ଥିଲା । ସେ ମତ ଦେଇଥିଲେ ଯେ ଶିକ୍ଷା କେବଳ ପଢ଼ାପଢ଼ି ପାଇଁ ନୁହେଁ । ଜ୍ଞାନ ପ୍ରକାଶର ଗୁରୁତ୍ୱ, ଯେତେବି ପରିମାଣରେ, ମନୁଷ୍ୟ ତାର ଜୀବନର ପ୍ରତ୍ୟେକ କାର୍ଯ୍ୟକୁ ଗୁରୁତ୍ୱ ରୂପେ ଦେଖିବା ସହ ତୁଳାକାରୀ ପାଇଁ ଶକ୍ତି ପ୍ରଦାନରେ ରହିଛି ତା'ଠାରୁ ଅନେକ ପରିମାଣରେ ରହିଛି ପ୍ରକୃତ ପ୍ରକାଶର ଉଦ୍ଦେଶ୍ୟରେ — ବ୍ୟବହାରରେ, ଆବଶ୍ୟକରେ, ମନରେ ଏକାନ୍ତତା ଆଣିବାରେ ଏବଂ ଅନ୍ୟର ସହଯୋଗ ପାଇଁ ଶକ୍ତି ନିଶ୍ଚଳରେ । ପ୍ରକୃତ ଶିକ୍ଷାର ଅର୍ଥ ଦେଖି — ବିଶେଷତା ସ୍ୱାଧୀନତା ଏବଂ ଉନ୍ନତିନତା । ସେ ବାଗ୍ୟାଳୟ ଚେତାଇ ଦେଖିଲେ ଯେ ଯଦି ଶିକ୍ଷା ମନୁଷ୍ୟର ଜୀବନୀଠାରୁ ଦୂରରେ ରହେ ତେବେ ସେ ଶିକ୍ଷାର କୌଣସି ମୂଲ୍ୟ ନାହିଁ । ଶିକ୍ଷା, ପରିଶେଷରେ ମନୁଷ୍ୟକୁ ତାର ଜୀବନ ସହିତ ଶାନ୍ତ ଶୁଭାଭାଷା ପାଇଁ ଶକ୍ତି ଦେଇଥାଏ । ଏହାର ଅର୍ଥ ନୁହେଁ ଜୀବନର ଏକ ସଂକୀର୍ଣ୍ଣ ପରିବେଶରେ । ତାଙ୍କ ଲକ୍ଷ୍ୟରେ, ଶିକ୍ଷା ମନୁଷ୍ୟକୁ ତାର ଗୁରୁତ୍ୱ ସମାଜରେ ଏକ ସୁସଂପର୍କ ପଦ କରି ରହିବାର ଶକ୍ତି ପ୍ରଦାନ କରିଥାଏ ।

ସେ ମନୁଷ୍ୟକୁ ସମାଜର ଏକ ଅଂଶ ଭାବରେ ମଣିଥିଲେ । ତାଙ୍କର ବିଶ୍ୱାସ ଥିଲା ଯେ ସମାଜର ଉନ୍ନତି ବ୍ୟକ୍ତିର ଉନ୍ନତି ବିନା ସାଧ୍ୟତା ପାଇବ ନାହିଁ । ସେଥିପାଇଁ ମନୁଷ୍ୟ ଶିକ୍ଷା ମାଧ୍ୟମରେ ନିଜର ଉନ୍ନତି କରିବା ଉଚିତ୍ କିନ୍ତୁ ଏହାର ଲକ୍ଷ୍ୟ ସମାଜର ଉନ୍ନତି ନେବା ଉଚିତ୍ । ଏହି ପରିପେକ୍ଷାରେ ନେହେରୁ ଶିକ୍ଷାର ଅର୍ଥ ଏକ ମହତ୍ତ୍ୱ ତଥା ସାମାଜିକ ଉଦ୍ଦେଶ୍ୟରେ ନେଇଥିଲେ ଏବଂ ସ୍ପଷ୍ଟ କରି ଦେଖିଥିଲେ ଯେ ଶିକ୍ଷା ସୁକେମ୍ପା ବା ସ୍ୱାଧୀନତା ମନୋଭାବ ଉନ୍ନତ କରିବା ଉଚିତ୍ ନୁହେଁ ।

ଶିକ୍ଷା ଓ ଜୀବିକା :

ନେହେରୁଙ୍କ ବିକ୍ରାଧାରାରେ ଶିକ୍ଷା ମନୁଷ୍ୟର ଅର୍ଥ ନିଜଜୀବନ ଉଦ୍ଦେଶ୍ୟ ପ୍ରତି ଲକ୍ଷ୍ୟ କରିବା ସହିତ ତାର ସାଧ୍ୟତା ଜୀବନ ପ୍ରତି ସହଯୋଗ ପ୍ରଦାନ କରିଥାଏ । ବହୁତାଦୀ ବ୍ୟକ୍ତି ଶିକ୍ଷାର ନିର୍ଦ୍ଦେଶକତା ଦେଖି ନିଜର ସ୍ୱାଧୀନତା କାର୍ଯ୍ୟରେ ଶିକ୍ଷାକୁ ବ୍ୟବହାର କରିଥାଏ କିନ୍ତୁ ସେ ଜାଣିବା ଉଚିତ୍ ଯେ ଶିକ୍ଷାର ଅର୍ଥ ନୁହେଁ ସୁକେମ୍ପା ବା ସ୍ୱାଧୀନତା ଦେବା । ସେ ସମାଜରେ ଶିକ୍ଷାର ଏହି ସଂକୀର୍ଣ୍ଣ ବ୍ୟବହାର ପ୍ରତି

ପଦପଦ ଭାବ ପ୍ରଦର୍ଶନ କରି ମାନବ ସମାଜକୁ ଏହା ବିରୁଦ୍ଧରେ
ସଚେତନ କରି ଦେଇଥିଲେ । ସେ ସମ୍ପ୍ରତି କରି କହିଥିଲେ ଯେ ଶିକ୍ଷାର ଅର୍ଥ
କେବଳ ଅର୍ଥ ଉପାର୍ଜନ ନୁହେଁ । ଜ୍ଞାନ ଓ ପ୍ରଶିକ୍ଷଣ ଆଦରଣ କରି
କେବଳ ଅର୍ଥ ଉପାର୍ଜନଶୀଳ କାର୍ଯ୍ୟକ୍ରମରେ ବ୍ୟକ୍ତ କରିଲେ ଶିକ୍ଷାକୁ
ମର୍ଯ୍ୟାଦା ଦିଆଯାଏ ନାହିଁ । ତାଙ୍କ ସମୟରେ ଓକିଲାତି ଧନ
ଆକିକାଲିର ତାଡ଼ଣୀ ଏବଂ ଇଞ୍ଜିନିୟରିଂ ଧନପତି ସରୁଠାରୁ ଲାଭଦାନକ
ଏବଂ ଉପାର୍ଜନଶୀଳ ହୋଇଥିବାରୁ ଅନେକ ଯୁବକ ଏହି ବ୍ରତୀ ପଛାରି
ଯାଏଁ ହୋଇ ଶିକ୍ଷାକୁ ନିଜର ସ୍ୱାର୍ଥସାଧନରେ ବ୍ୟବହାର କରୁଥିଲେ ।
ସେହି ମନୋଭାବକୁ ଲକ୍ଷ୍ୟ କରି ତଥା ଶିକ୍ଷାର ସଂକୀର୍ଣ୍ଣ ବ୍ୟବହାର ପ୍ରତି
ପୁରୁଷା ପ୍ରକାଶ କରି ପ୍ରକାଶ କରିଥିଲେ ଯେ ଆଜିର ଶିକ୍ଷା କେବଳ ଅର୍ଥ
ଉପାର୍ଜନର ଏକ ପଥ । ଦୈନନ୍ଦିନ ଜୀବନ ଅତିବାହିତ କରିବା ନିମନ୍ତେ
ଅବଶ୍ୟକ କିଛି ଅର୍ଥର ଆବଶ୍ୟକତା ରହିଛି । କିନ୍ତୁ ଶିକ୍ଷାର ଉପଯୋଗିତା
ମୂଲ୍ୟବାନ କାର୍ଯ୍ୟରେ ନ୍ୟକ୍ତ ହେବା ଆବଶ୍ୟକ ବିଶେଷ କରି ଯେଉଁ
କାର୍ଯ୍ୟ ବୃହତ ମାନବ ସମାଜ ପାଇଁ ଉପଯୁକ୍ତ ହୋଇଥାଏ ।

ଅନ୍ୟମାନଙ୍କୁ ଶୋଷଣ କରିବା ବା ଏକ ବ୍ୟବସାୟିକ ପଥରେ
ବ୍ୟବହୃତ ହେବା ଶିକ୍ଷାର ଅର୍ଥ ନୁହେଁ ଏବଂ ସେଥିପାଇଁ ସେ ସମୟରେ
ବିଜ୍ଞାନ ତଥା ଯାନ୍ତ୍ରିକ କଳାକୌଶଳ ସମକ୍ଷୀୟ ଶିକ୍ଷା ସପକ୍ଷରେ ନିଜର
ସୁଖି ପ୍ରକାଶ କରୁଥିଲେ । ସେ ନିଜର ପୁରପୁଣିର ସହାୟତା ନେଇ
ଭାରତୀୟ ଯୁବକମାନଙ୍କୁ ଉଚ୍ଚବିଦ୍ୟାଳୟ ବୈଜ୍ଞାନିକ, ତାତ୍ତ୍ୱ, ଇଞ୍ଜିନିୟର
ତଥା କୃଷି ବୈଜ୍ଞାନିକ ହେବା ପାଇଁ ଉପଦେଶ ଦେଉଥିଲେ । ତାଙ୍କର
ସୁଖି ହେଲା, "ଆମେ ବୈଜ୍ଞାନିକ ହୋଇପାରୁଁ କାରଣ ବିଶ୍ୱରେ ସବୁକିଛି
ମୂଳରେ ରହିଛି ବିଜ୍ଞାନ, ଆମେ ଇଞ୍ଜିନିୟର ହୋଇପାରୁଁ କାରଣ
ବିଜ୍ଞାନକୁ ନିଜ ବ୍ୟବହାର କାର୍ଯ୍ୟରେ ବ୍ୟବହାର କରିପାରିବା, ବିଧି
ତାତ୍ତ୍ୱ ହୋଇପାରୁଛି, ଯେ ମାନବ ସମାଜର ପୀଡ଼ା ହ୍ରାସ କରିଥାଏ ଏବଂ
ସ୍ୱାସ୍ଥ୍ୟ ଶିକ୍ଷା ଓ ସ୍ୱାସ୍ଥ୍ୟ ବ୍ୟବସ୍ଥା କରିଥାରେ ଗୋଟି ନାଶ କରିଥାଏ;
ଆକାଳ ବୃଦ୍ଧକୁ ଶିକ୍ଷା ବା ପ୍ରଶିକ୍ଷଣ ଦେବା ପାଇଁ ଶିକ୍ଷକ ବା ଶିକ୍ଷାକର୍ତ୍ତା
ହୋଇପାରୁଛି, କିମ୍ବା ନୂତନ ବୈଜ୍ଞାନିକ ପ୍ରଣାଳୀ ମାଧ୍ୟମରେ ଜମିର
ଉତ୍ପାଦ ବଢ଼ାଇବା ତଥା ଗାଞ୍ଜୁର ସମ୍ପତ୍ତି ବଢ଼ାଇବା ପାଇଁ ଆଧୁନିକ କୃଷକ
ହୋଇପାରୁଛି ।"

ଉପରୋକ୍ତ ବକ୍ତବ୍ୟଟି ବିଶ୍ୱେଷଣ କଲେ ସମ୍ପ୍ରତି ହୁଏ ଯେ, ସେ ଶିକ୍ଷାକୁ
ଉନ୍ନତି ଏବଂ ପ୍ରଗତି ପଥରେ ନିୟୋଜିତ କରି ସମଗ୍ର ମାନବ ସମାଜର
ଉନ୍ନତି କାମନା କରୁଥିଲେ । ଏହାର ଲକ୍ଷ୍ୟ ନୁହେଁ ଯେ ସେ କଳା ଓ
ସଂସ୍କୃତି ଶିକ୍ଷା ପ୍ରତି ପ୍ରଶାନ୍ତାବ ରଖୁଥିଲେ । କଳା ଓ ସଂସ୍କୃତି ଶିକ୍ଷାର
ବିକାଶରେ ମଧ୍ୟ ସେ ସମାଜ ଭାବରେ ଡୋରୁ ଦେଉଥିଲେ । ତାଙ୍କ
ବିଷ୍ଟାଧାରାରେ ମନୁଷ୍ୟର ସମ୍ପୂର୍ଣ୍ଣତା ପାଇଁ କଳା ଓ ସଂସ୍କୃତିର ସଂପୃକ୍ଷ
ଆବଶ୍ୟକତା ରହିଛି । କଳା ଆମକୁ ଜୀବନରେ ଶାନ୍ତି ଦେଇ
ଭବନାଶକ୍ତିକୁ ବଢ଼ାଇଥାଏ ଏବଂ ବିଜ୍ଞାନ ଆମକୁ ବିକାଶ ପଥରେ
ଆଗେଇ ନିଏ । ତେଣୁ ଶିକ୍ଷାରେ ଉଭୟକୁ ଏକ ସମନ୍ୱୟ ଭାବରେ
ଦେଖିବା ଉଚିତ ।

ତଥାପି ତାଙ୍କର ବିଜ୍ଞାନ ଓ ଆଧୁନିକତା ପ୍ରତି ଏକ ଦୁର୍ଲଭଭାବ
ଥିଲା । ସଦାସର୍ବଦା ବିଜ୍ଞାନ ଏବଂ ବୈଷୟିକ ଶିକ୍ଷାର ଉନ୍ନତି ପାଇଁ
ଚେଷ୍ଟା କରୁଥିଲେ । ତାଙ୍କର ଏହି ଦୁର୍ଲଭତା ଯୋଗୁଁ ଭାରତର ପ୍ରତୀୟ
ପଞ୍ଚବୀତିକ ଯୋଜନାରେ ସେ ବିଜ୍ଞାନ ଓ ବୈଷୟିକ ଶିକ୍ଷାର ପ୍ରସାର
ପାଇଁ ଅଧିକ ଗୁରୁତ୍ୱ ଦେଉଥିଲେ । ସେ ପାଶ୍ଚାତ୍ୟ ଦେଶମାନଙ୍କ
ଶିକ୍ଷାକର୍ତ୍ତା ପ୍ରତି ପୁଣି ଆକର୍ଷଣ କରି ଭାରତରେ ଏକ ଶିକ୍ଷ ବିପ୍ଳବ
ଆଣିବାକୁ ଆପ୍ରାଣ ଚେଷ୍ଟା କରିଥିଲେ । ସେଥିପାଇଁ ଗାନ୍ଧିଜୀ
ଯେତେବେଳେ ଯୁଦ୍ଧ ଓ କୁଟୀର ଶିକ୍ଷ ତଥା ଦୈନିକ ଜୀବନରେ ଗୁରୁତ୍ୱ
ଦେଉଥିଲେ, ସେ ନିଜର ପୁରପୁଣି ନେଇ ବୃଦ୍ଧ ଶିକ୍ଷ ଉପରେ ଅଧିକ
ଗୁରୁତ୍ୱ ଦେଉଥିଲେ । ଏହି ଲକ୍ଷ୍ୟକୁ ନିଜର ପୁରପୁଣିରେ ରଖି ସେ କଳା
ଓ ସଂସ୍କୃତିକୁ ଦ୍ୱିତୀୟ ସ୍ଥାନରେ ରଖୁଥିଲେ ଏବଂ କହିଥିଲେ, "ଅନ୍ୟ କିଛି
ଅସିଦ୍ଧତା ନ କରାଗଲେ କଳା ସଂସ୍କୃତି ମନୁଷ୍ୟକୁ ନିଷିଦ୍ଧତା କରିଦିଏ ।

ଏହା ବୁଝିବା ପାଇଁ ଆମକୁ ବୈଷୟିକ ଜ୍ଞାନ ଆଦରଣ କରିବାକୁ ପଡ଼ିବ
କାରଣ ଆଧୁନିକ ଯୁଗରେ ବିଶ୍ୱ, ବିଜ୍ଞାନ ଏବଂ ବୈଷୟିକ ପ୍ରଣାଳୀରେ
ଆଧାରିତ କୌଣସି ବ୍ୟକ୍ତି ଯଦି ବିଜ୍ଞାନ, ଅର୍ଥନୀତି ଏବଂ ବୈଷୟିକ ଜ୍ଞାନ
ଆଦରଣ କରି ନଥାଏ, ତେବେ ନିଜକୁ ଶିକ୍ଷିତ ବୋଲାଇବା ଅତ୍ୟୁକ୍ତିକର
ହେବ ।"

ଆଧୁନିକ ଶିକ୍ଷାବିତମାନଙ୍କ ପରି ସେ ଲକ୍ଷ୍ୟ ପ୍ରକାଶ କରୁଥିଲେ ଯେ
କ୍ଷାତ ତାର ଉଦ୍ଦିଷ୍ଟତା ନିଜ ବୁଦ୍ଧି ଏବଂ ଲକ୍ଷ୍ୟ ନେଇ ନିର୍ଣ୍ଣୟ କରୁ ।
କୌଣସି ଏକ ଜୀବନ ବ୍ରତ ବା ବ୍ରତୀ ପଥ ବା ଜୀବନ ସଂଗଠନ ତା'
ଉପରେ ନିର୍ଭରକ୍ତ କରିବା ଅନୁଚିତ । କ୍ଷାତକୁ ତାର ନିର୍ଣ୍ଣୟ ଅନୁସାରେ
କୌଣସି ଏକ ବ୍ରତୀ ପଥକୁ ନିର୍ବାଚନ କରିବା ପାଇଁ ସ୍ୱାଧୀନତା ଦେବା
ସପକ୍ଷରେ ସେ ସୁଖି ବାହୁଥିଲେ । ଅଧିକ ତାଙ୍କର ଏକମାତ୍ର କନ୍ୟା
କନ୍ଦିରା ଶିକ୍ଷକ ହେବାର ପରିଜ୍ଞାପା ଗପଜାପନ କଲାବେଳେ ସେ
କୌଣସି ପ୍ରକାର ଆପତ୍ତି କରିନଥିଲେ ବରଂ ଶିକ୍ଷକର କାର୍ଯ୍ୟକଳାପ,
ଭୂମିକା ଏବଂ ଆବଶ୍ୟକୀୟ ଗୁଣ ସବୁ ବ୍ୟାଖ୍ୟା କରିଥିଲେ । ତା'
ସହିତ ସେ ଅନ୍ୟ ବ୍ରତୀ ସପକ୍ଷରେ ମଧ୍ୟ ଧାରଣା ଦେଉଥିଲେ କିନ୍ତୁ ଅତିନ
ନିର୍ଣ୍ଣୟ ତାଙ୍କ ହିସ୍ତ ଉପରେ ଛାଡ଼ି ଦେଉଥିଲେ ।

ଉପରୋକ୍ତ ସଂଗ୍ରହକାରୀକୁ ବିଶ୍ୱେଷଣ କରି ଅନୁଧ୍ୟାନ କଲେ,
ସମ୍ପ୍ରତିକରଣ ହୁଏ ଯେ ନେହେରୁ କାଳୀନ ସ୍ୱାଧୀନତା ଦେଉଥିଲେ
ନିଜର ଜୀବନ ବ୍ରତକୁ ନିଜେ ନିର୍ଣ୍ଣୟ କରିବା ପାଇଁ କିନ୍ତୁ ଯିଏ ଯେଉଁ ବ୍ରତ
ଅନୁସରଣ କରୁନା କାହିଁକି ସେ ପାଇଥିବା ଶିକ୍ଷାକୁ ନିଜ ବ୍ରତରେ
ବିନିଯୋଗ କରି ସମାଜର ଉନ୍ନତି କରିବା ଚାହେଁ ।

ଶ୍ରେଣୀ ଗ୍ରହ ଶିକ୍ଷା :

ବର୍ତ୍ତମାନ ବସେଇଙ୍କ ପରି ନେହେରୁ ମଧ୍ୟ ବାଧ୍ୟତାମୂଳକ ଶ୍ରେଣୀ
ଗ୍ରହ ଶିକ୍ଷା ବିପକ୍ଷରେ ଥିଲେ ଏବଂ ସେ ମତ ଦେଉଥିଲେ ଯେ ଏପରି ଏକ
ବାଧ୍ୟତାମୂଳକ ପ୍ରଣାଳୀ ଶିକ୍ଷା ଉପରେ ବିଶେଷ ଭାବରେ କୌଣସି
ପ୍ରଭାବ ପକାଇ ନଥାଏ । ବରଂ ଶ୍ରେଣୀ ଗ୍ରହରେ ଯଦି କ୍ଷାତ ତାର ମନ
ନିୟୋଜିତ ନକରେ ଏବଂ ଶିକ୍ଷକ ଯଦି ଅବହେଳା କରେ ତେବେ
ବାଧ୍ୟତାମୂଳକ ଉପସ୍ଥିତି କ୍ଷାତର ସମୟ ନଷ୍ଟ କରେ । ଭାରତରେ
ଯେତେବେଳେ ଉଚ୍ଚ ଶିକ୍ଷା ପ୍ରଦାନ କରୁଥିବା ଅନୁଷ୍ଠାନମାନଙ୍କରେ
ଯେତେବେଳେ ଶ୍ରେଣୀ ଗ୍ରହ ଉପସ୍ଥିତି ଉପରେ ଗୁରୁତ୍ୱ ଦିଆଯାଉଥିଲା
ସେତେବେଳେ ସେ ପ୍ରକାଶ କରିଥିଲେ ଯେ କୋଡ଼ିଏ ବର୍ଷ ଯୋଗୁଥିବା
ଯୁବକ ଲକ୍ଷ୍ୟକଳେ ତାର ବିଷୟବସ୍ତୁ ନିଜେ ବୁଝିପାରିବ । କଲେଜରେ
ପଢ଼ୁଥିଲା ବେଳେ ସେ ଏବଂ ତାଙ୍କର ଅନେକ ପାଠ୍ୟାତ୍ମ୍ୟ ବନ୍ଧୁ ଶ୍ରେଣୀ ଗ୍ରହ
ଶିକ୍ଷାକୁ ସମୟ ସପକ୍ଷରେ ବୋଲି ଆଖ୍ୟା ଦେଉଥିଲେ ।

ସେ ଏ ପ୍ରକାର ଏକ ମତ ଦେବା ପଛରେ ଯେଉଁ ସାମାଜିକ ଥିଲା
ତାହା ହେଉଛି କଲେଜ କ୍ଷାତ ତାର ଅଧ୍ୟାପକ ଉପରେ ଯେତେବେଳେ ନିର୍ଭର
କରିବା ଚାହେଁ ନୁହେଁ । ସେ ଅଧ୍ୟାପକମାନଙ୍କଠାରୁ ସମସ୍ତ ଧାରଣା
ନେଇ ନିଜ ପରିଶ୍ରମରେ ଉଚ୍ଚ ଶିକ୍ଷା ଲାଭ କରିବା ଚାହେଁ । ଏ ପ୍ରକାର
ଏକ ଶିକ୍ଷା ମାଧ୍ୟମରେ କ୍ଷାତର ସ୍ୱାଧୀନତା ଶକ୍ତି ବଢ଼ିଥାଏ ଏବଂ
ସମୟବେଳେ ଶିକ୍ଷକ ଉପରେ ନିର୍ଭର କରିବା ବଦଳିଯାଏ ଦୂର
ହୋଇଯାଏ । ତେଣୁ ସେ ନିଜ ହିସ୍ତ ପାଇଁ ଗୁରୁତ୍ୱଦେୟାତ୍ମ୍ୟ ଶିକ୍ଷା
ପ୍ରଣାଳୀ ପ୍ରତି ଆକର୍ଷିତ ହେବା ପାଇଁ । କାଳକ୍ରମେ ଯେଉଁ ଉପାୟରେ
କ୍ଷାତକାରୀମାନେ ଶିକ୍ଷା ଲାଭ କରୁଛନ୍ତି, ଭାରତରେ ଉଚ୍ଚ ମଧ୍ୟ ସେହି
ଉପାୟରୁ ତାଙ୍କ ହିସ୍ତ ଅବଲମ୍ବନ କରିବା ଉଚିତ ବୋଲି ଉପଦେଶ
ଦେଉଥିଲେ । କାରଣ ଏହା ସ୍ୱାଭାବିକ ଶିକ୍ଷାର ପ୍ରଭାବ ବେଶ୍ ପଡ଼ିଥାଏ ।
ଆଧୁନିକ ମଧ୍ୟ ସେ କହିଥିଲେ ଯେ ଅଧ୍ୟାପକମାନେ ନିଜ କ୍ଷାତ ପାଖରେ
ଏବଂ ବିଶ୍ୱବିଦ୍ୟାଳୟର ଶିକ୍ଷା ପ୍ରତି ନିର୍ଭର କରି କହିଥିଲେ ଯେ କ୍ଷୁଳ୍ମ
ପ୍ରୟୋଗ କଲେଜରେ ଶ୍ରେଣୀ ଗ୍ରହ ଶିକ୍ଷାର ସମୟ ବୃଦ୍ଧିବା ବରଦାନ
ଏବଂ ବିଶ୍ୱବିଦ୍ୟାଳୟମାନଙ୍କରେ ଆଧୁନିକ କର୍ମର ପରଦାର । ଉଚ୍ଚ ଶିକ୍ଷା

ଦେବାପାଇଁ ପାଟି ନିଜର କାର୍ଯ୍ୟକଳାପ ସିନା କରିବା ଉଚିତ । ପାଟେ ପୁରୁ ଭାବନା ଏବଂ ଭାବନାରେ ଅମଳୁ ନିଜର କର୍ତ୍ତବ୍ୟ ପାଳନ କେବଳ ହେବ ।

ଭବେଷ୍ୟତ ପାଇଁ ନିଜକୁ ପ୍ରସିଦ୍ଧ ଦେବା ଯଦିବା ଛାଡ଼ି ପ୍ରାପ୍ତ କରନ୍ତୁ, ଭାବନାଟି ପ୍ରତି ତାର ନିରନ୍ତରତା ରହିବା ଅବଶ୍ୟକ । ଭାବନାଟିକ ପରିସ୍ଥିତିର ଉପ ତଥା ଅର୍ଥନୈତିକ ଦୁରାବସ୍ଥାର ଛାପ ଦେଖି ଅଧିକାରୀ ଜନତାକୁ ଶିକ୍ଷା ପ୍ରଦାନ ପାଇବାକୁ ବ୍ୟତିତ କରିପାଏ । ତେଣୁ ଦେଶରେ ଉଚିତ ଶିକ୍ଷା ନିମିତ୍ତ ଏକ ଗୁରୁତ୍ୱ ବାଚାବକ୍ଷ୍ୟ ପୁଣି କରିବା ଉପର କର୍ତ୍ତବ୍ୟ ।

ସେ ମତ ଦେଇଥିଲେ ଯେ ଆମ ଶିକ୍ଷା ପ୍ରଣାଳୀ ଅନେକ ଭାବନା ଓ ବିଷୟାତ୍ମକ ବ୍ୟକ୍ତିତ୍ୱରେ ମଧ୍ୟ ନିଜେ ଦେଶର ପାରିପାଶ୍ୱର ଏକ ଅଙ୍ଗ ଏବଂ ପରିଗଣ । ଶିକ୍ଷା ପ୍ରଣାଳୀ, ଦେଶର ପାରିପାଶ୍ୱର ନିଜର ଶକ୍ତି ଶକ୍ତି କରିବା ନିମିତ୍ତ ଉପାୟ ପାଇଥାଏ ଏବଂ କାତପାଶରେ ବା ଅକାତପାଶରେ ତାହା ପ୍ରତି ପଦାୟତା ପ୍ରଦର୍ଶନ କରିଥାଏ । ଆତି ସଂସାରରେ ଯଦି କିଛି ସଞ୍ଚିକରଣ ହୋଇଛି ତେବେ ତାହା ହେଉଛି ଆମର ଅଧିକାରୀ ଭାବନାଟିକ ଓ ସାମାଜିକ ଗୋଳମାଳ, ସେଗୁଡ଼ିକୁ ଅସମାଧାନ ଅବସ୍ଥାରେ ରଖିବା ତଥା ସେଗୁଡ଼ିକୁ ଏକ ବିପତ୍ତି ଆଡ଼କୁ ଅଗ୍ରପର କରାଇବା କାରଣ ହେଉଛି ଆମର ପାରିପାଶ୍ୱ ।

ନେତେଗୁଣକ ଏ କଥା କହିବାର ଅର୍ଥ ନଥିଲା ଯେ କେବଳ ଭାବନାଟିକ ବ୍ୟକ୍ତିମାନେ ଭାବନା ଭାଷ୍ୟ କରିବେ । ଜାତ ଓ ଶିକ୍ଷକ ସମେତ ସମସ୍ତ ଶିକ୍ଷାବିତ୍ମାନଙ୍କର ଦେଶର ପୁନଃଗଠନରେ ଏକ ମହତ୍ତ୍ୱପୂର୍ଣ୍ଣ ଭୂମିକା ରହିଛି ବରଂ କହିବାକୁ ଗଲେପୁରାପୁରି ଅର୍ଥେକ । ଭାବନାଟିକ ସବୁ ଦେଶର ଭାବନାଟିକ ଓ ଅର୍ଥନୈତିକ ପରିବର୍ତ୍ତନ ପାଇଁ ଚେଷ୍ଟା କରନ୍ତି କିନ୍ତୁ ସେମାନେ ତାର ଭିତ୍ତି ଛାଡ଼ି ହୋଇ ପାରିବେ ନାହିଁ । ସମାଜର ବାସ୍ତବ ଭିତ୍ତି ସୁଲ୍ଲ ଓ କଲେନର ଶିକ୍ଷା ଉପରେ ପଡ଼ିବା ଆବଶ୍ୟକ ।

ଶିକ୍ଷା ଓ ଧର୍ମନିରପେକ୍ଷତା :

ନେତେଗୁଣକ ଭାଷଣ ଓ କାର୍ଯ୍ୟକଳାପକୁ ଲକ୍ଷ୍ୟ କଲେ ନିଜଦେଶରେ ବିଶ୍ୱାସୀତ୍ୱ ଯେ ତାଙ୍କ ମନ ଭିତରେ କୌଣସି ଧର୍ମ ପ୍ରତି ସଂକୀର୍ଣ୍ଣତା ଭାବ ନଥିଲା । ସେ ଆମ ଦେଶର କାହିଁକି ସମଗ୍ର ବିଶ୍ୱର ପ୍ରତ୍ୟେକ ଧର୍ମକୁ ସମକକ୍ଷରେ ଦର୍ଶନ କରୁଥିଲେ । ସେ ଦୂତ ଭାବରେ ମତ ପ୍ରକାଶ କରିଥିଲେ ଯେ ଶିକ୍ଷାରେ ଧର୍ମ ସଂକୀର୍ଣ୍ଣତା ବା ସଂପ୍ରଦାୟୀକତା ଅସ୍ୱୀକୃତ କରିବା ଅନୁଚିତ । ଶିକ୍ଷା ସଦାସର୍ବଦା ଜାତି, ଧର୍ମ, ବର୍ଣ୍ଣ ଏବଂ ସଂପ୍ରଦାୟଠାରୁ ଅନେକ ଦୂରରେ ରହିବା ଆବଶ୍ୟକ । କୌଣସି ଏକ ଧର୍ମକୁ ଅନୁସରଣ କରିବା ପାଇଁ ତଥା ସେହି ଧର୍ମର ଆଦର୍ଶଗୁଡ଼ିକୁ ବ୍ୟାଧିକାରୀ କରିବା ପାଇଁ କୌଣସି ଶିକ୍ଷାନୁଷ୍ଠାନର ପ୍ରତିଷ୍ଠା ପ୍ରତି ତାଙ୍କର ଆଦୌ ଆପତ୍ତି ନଥିଲା । କିନ୍ତୁ ସେ ମତ ପ୍ରକାଶ କରିଥିଲେ ଯେ ଏ ଶିକ୍ଷାନୁଷ୍ଠାନଗୁଡ଼ିକ ନିଜ ଧର୍ମ ପ୍ରତି ସଂକୀର୍ଣ୍ଣତା ଭାବ ରଖିଥିବା ବ୍ୟକ୍ତିମାନଙ୍କର ଆଶ୍ରୟ ଛଳ ହେବା ଉଚିତ ନୁହେଁ । ସେମାନେ ଏ ଅନୁଷ୍ଠାନ ମାଧ୍ୟମରେ ଧର୍ମକୁ ନେଇ ଗଞ୍ଜଗୋଳ କରିବା ପାଇଁ ଚେଷ୍ଟା କରିବା ଅନୁଚିତ ।

ସେ ଅଗ୍ରେ ଆଲିଗଡ଼ ମୁସଲିମ୍ ବିଶ୍ୱବିଦ୍ୟାଳୟରେ ଭାଷଣ ଦେଲାବେଳେ ନିଜର ବିଷୟାତ୍ମକ ପ୍ରକାଶ କରି ମତ ଦେଇଥିଲେ ଯେ ଶିକ୍ଷା ମନୁଷ୍ୟର ଆସାର ସଦୃଶି ପାଇଁ ଉଚ୍ଚିତ ଯୋଗ୍ୟତା ତାକୁ ଅବରୋଧ କରି ରଖିବା ପାଇଁ ନୁହେଁ । ସେ ଏ ବିଶ୍ୱବିଦ୍ୟାଳୟର ନାମକରଣ ପ୍ରତି ସଂକ୍ରୋଧଭାବ ଆଦୌ ପ୍ରକାଶ କରି ନଥିଲେ । ଠିକ୍ ସେହିପରି ବନାରସ ହିନ୍ଦୁ ବିଶ୍ୱବିଦ୍ୟାଳୟର ନାମକରଣରେ ହିନ୍ଦୁ ଶବ୍ଦ ଉପସ୍ଥିତି ପ୍ରତି ତାଙ୍କ ମନରେ ଅସଂକ୍ରୋଧ ଭାବ ଚାନ୍ତୁତ ହୋଇଥିଲା । ଏହାର ଅର୍ଥ ନୁହେଁ ଯେ ବିଶ୍ୱବିଦ୍ୟାଳୟ କୌଣସି ଏକ ଧର୍ମ ସମ୍ପର୍କରେ ବା ସଂସ୍କୃତି ବିଷୟାତ୍ମକ ଉପରେ ପାଶ୍ୟତା ପ୍ରଦାନ କରିବା ଅନୁଚିତ । ସେ ନିଜ ଭାଷଣରେ

ସେପାରେ ସମ୍ପର୍କ କରିଦେଇଥିଲେ ଯେ ସେହି ଆଲିଗଡ଼ ମୁସଲିମ୍ ବିଶ୍ୱବିଦ୍ୟାଳୟ ଉତ୍କଳାମିତ୍ତ ଧର୍ମ ଏବଂ ସଂସ୍କୃତି ବିଷୟାତ୍ମକ ଉପରେ ବିଶେଷ ଗୁରୁତ୍ୱ ଦେବା ଉଚିତ ।

ଏହି ଭାଷଣରୁ ସମ୍ପର୍କ ଭାବରେ ଜଣା ପଡ଼ିଯାଏ ଯେ ସବୁ ଧର୍ମ ପ୍ରତି ସମାନ ଓ ସମାନତା ପ୍ରଦର୍ଶନ କରିଥିଲେ । ତାଙ୍କ ମତରେ ସବୁ ଧର୍ମର ଆଦର୍ଶତା ରହିଛି ଏବଂ ମନୁଷ୍ୟର ବିକାଶ ପାଇଁ ତଥା ତାର ଆସାର ପ୍ରତି ପାଇଁ ସେ ଧର୍ମରେ ପ୍ରକା ଚାନ୍ତ ବାଣୀ ଏବଂ ଉପଦେଶ ସମ୍ପର୍କକୁ ଅବଲମ୍ବନ କରିବା ଉଚିତ । ବିଷୁ ନିଜର ଦ୍ୱାର୍ଥ ନିମିତ୍ତ ଧର୍ମ ଭାବର ସାହାଯ୍ୟ ନେଇ କୌଣସି ଏକ ପାମାତ୍ମିକ ତଥା ଭାବନାଟିକ ଦୁରପରିସ୍ଥିତି ପାଇଁ ଅନ୍ୟକୁ ପ୍ରବର୍ତ୍ତାଇବା ତାଙ୍କ ନିୟମର ବାହାରେ ଥିଲା । ତାଙ୍କ ଶିକ୍ଷା ବିଷୟାତ୍ମକ ପ୍ରକାଶ କଲେ ଯେ ଶିକ୍ଷା ଏପରି ଏକ ଦୁରପରିସ୍ଥିତି ପାଇଁ ଧର୍ମ ସଂକୀର୍ଣ୍ଣତା ଭାବ ଚାନ୍ତୁତ ବୋଧାତ୍ୟା ପ୍ରତି ପ୍ରତିଷ୍ଠିତ ପ୍ରଭାବ ପରାଜୟ ଆବଶ୍ୟକ ।

ଧର୍ମକୁ ନେଇ ସେ ହିଂସାବାସ କରିବାକୁ ଉତ୍ତୁକଥିଲେ ଏବଂ ଏପରି କରୁଥିବା ବ୍ୟକ୍ତିମାନଙ୍କ ବିରୁଦ୍ଧରେ ପୁର ଉତ୍ତୋଳନ ନକରିବାକୁ ମଧ୍ୟ ତରୁ ନଥିଲେ । ସେ ସଦାସର୍ବଦା ହିଂସାବାସରେ ଶିକ୍ଷ ପ୍ରକା ଗ୍ରାଧିପର ବ୍ୟକ୍ତିମାନଙ୍କ ପ୍ରତି ପ୍ରତ୍ୟାକ୍ଷ ପ୍ରଦର୍ଶନ କରିଥିଲେ । ବିଶେଷକରି ଶିକ୍ଷାନୁଷ୍ଠାନମାନଙ୍କରେ ଧର୍ମ ବିଶେଷରେ କୌଣସି ମନାଫଳ ବିଷା ହିଂସାବାସ ତାଙ୍କ ବିଷୟାତ୍ମକ ବହୁ ଦୂରରେ ଥିଲା ।

ଶିକ୍ଷା ଓ ମୂଲ୍ୟବୋଧତା :

ନେତେଗୁଣ ସଦାସର୍ବଦା ବିଶ୍ୱାସ କରୁଥିଲେ ଯେ ଶିକ୍ଷାରେ ମୂଲ୍ୟବୋଧତା ଅନ୍ତର୍ନିହିତ ହୋଇ ରହିଛି । ଶିକ୍ଷାର ଲକ୍ଷ୍ୟ ହିଁ ମୂଲ୍ୟବୋଧତା । ସେ କେବେହେଲେ ଉତ୍ତୁ ନଥିଲେ ଯେ ଶିକ୍ଷା ଛାଡ଼ି ଏକ ପୁସ୍ତକ କୀଟରେ ପଡ଼ିଯାଏ କିନ୍ତୁ କାରଣ ଏତଦୁତ୍ତା ଜାତ ସମାଜଠାରୁ ଅନେକ ଦୂରକୁ ଉଲ୍ଲିଯାଏ । ଶିକ୍ଷାର ମହତ୍ତ୍ୱପୂର୍ଣ୍ଣ ମୂଲ୍ୟବୋଧତା ହେଲା ପରସର ପ୍ରତି ସଂକୀର୍ଣ୍ଣତା, ସରଯୋଗ ଏବଂ ସମନ୍ୱୟତା । ସେ ସେଥିପାଇଁ ନିଜ ଝିଅ ଆଦିନିକେତନରେ ଅଧ୍ୟୟନ କରୁଥିବାବେଳେ ତା' ପାଇଁ ଏକ ସୂତ୍ର ବୋଧାତ୍ୟା ଦେବା ବିଷା ଏକ ସୂତ୍ର ବ୍ୟବସ୍ଥା ଯୋଗାଇବା ବିଷୟରେ ଥିଲେ । ସେ ଏଥିପାଇଁ ପ୍ରକାଶ କରିଥିଲେ, "ମୁଁ ପରିଲକ୍ଷିତ କଲେ ଯେ ଏହା ଅଶିଷ୍ଟ ରାଜନୀତି ଏବଂ ଅବସ୍ଥାର ପ୍ରତିପତ୍ତି । ଏହା କଦାପି ହୋଇ ପାରେନା । ଆମେ ଯେଉଁଠି ଗଲେ ମଧ୍ୟ ନିଜର ପାରିପାଶ୍ୱ ସଚିତ ନିଜକୁ ସମାନ କରି ରଖିବାକୁ ପଡ଼ିବ ଏବଂ ନିଜକୁ ଏକ ଉଚ୍ଚମାନର ବ୍ୟକ୍ତି ମଣିବା ଅନୁଚିତ । ନିଜକୁ କୌଣସି ସ୍ତରରେ ଅନ୍ୟଠାରୁ ଉଚ୍ଚମାନର ମଣି ଯିବା ଅପେକ୍ଷା ସେ ସ୍ଥାନକୁ ନିଜର ସ୍ତରରେ ରଖିବା ଉଚିତ । କେବେ ଦୁନେ ଶ୍ରାମୀୟ ସମାଜ ପଡ଼ିବ ବା କୌଣସି ଶ୍ରେୟସର । କେବେ ଦୁନେ କାର୍ଯ୍ୟ କରିବାକୁ ଇଚ୍ଛା ପ୍ରକାଶ କର, କାରଣମାନ ଶ୍ରମିକ ଦଳ ପଡ଼ିବ କାର୍ଯ୍ୟ କରିବାକୁ ଇଚ୍ଛା ପ୍ରକାଶ କର, ତେବେ ତାଙ୍କ ସହିତ ନୀଚନ ଅତିବାହିତ ବିଷା ମାଧ୍ୟାତ୍ମକ କରିବାରେ ବିଷା କରିବ ବିପତ୍ତି ? ଦୁର୍ଗତ ଦୁର୍ଗୀକରଣ ପାଇଁ ଏକ ମୁଖ୍ୟ ଗୁଣାଳ ଧରି ସେମାନଙ୍କ ପ୍ରତି ସାମସ୍ୱୀକ ପ୍ରସାଦୋଷକତା ବା ସାନର ପିରୁକା ପ୍ରଦର୍ଶନ କଲେ ତାଙ୍କ ପାଖରେ ପାମାତ୍ମିକ ନାହିଁ ହେବ ବିପତ୍ତି ?"

ନେତେଗୁଣ ଶିକ୍ଷାର ଅନ୍ୟ ଏକ ମୂଲ୍ୟବୋଧତା ଉପରେ ବିଶେଷ ଧ୍ୟାନ ଦେଇଥିଲେ । ସେ ମୂଲ୍ୟବୋଧତାଟି ହେଲା କର୍ମରତ । ସେ ସଦାସର୍ବଦା ଦେଶବାସୀକୁ ଆଶ୍ୱାସିତ କରି ଏବଂ ଭାଷ୍ୟବାଦ ପ୍ରତି ସତର୍କ କରାଇ ଦେଇଥିଲେ । ସେ କହୁଥିଲେ ଆଶ୍ୱାସିତ କି ବା ଅନୋଦ ପ୍ରମୋଦ ସର୍ବଦା ଦୁଃଖର ବାରଣ ହୋଇଥାଏ । "ଆଶାମ୍ ମୋଦାମ୍ ହେ" - ଏହାହିଁ ଧୂଆଁ ତାଙ୍କ ଦୂରା ଯୋଷିତ ଏକ ମନ୍ତ୍ର ଧୁନୀ । ତାଙ୍କ ମତରେ ଶିକ୍ଷାର ଉଦ୍ଦେଶ୍ୟ ହେଉଛି ବ୍ୟକ୍ତିର ଅବଶ୍ୟ ଦୁର୍ଗୀକରଣ ଏବଂ ତା'ମନକୁ ଶ୍ରେଣୀଭାବ, ଦଳୀୟତା ବ ଦୂର କରି ସମଗ୍ର ମାନବ ସମାଜର ଉନ୍ନତି ସାଧନ କରିବା । ସେ ମତ ପ୍ରକାଶ କରିଥିଲେ ଯେ ଶୁଭ ମୂଲ୍ୟ

ଠେକ ହୁଏ ବା ଠେକ ଜ୍ଞାନ ଆହରଣ କରିବାଠାରୁ ଅନେକ ଉଚ୍ଚରେ । ଭାରତୀୟମାନଙ୍କ ସର୍ବାଙ୍ଗୀନ ଉନ୍ନତି ଥିଲା ତାଙ୍କ ଜୀବନର ଏକ ବିରାଟ ସ୍ୱପ୍ନ ।

ଶିକ୍ଷାର ଏହି ଏକ ମୂଲ୍ୟବୋଧଟା ଦେମାଜ ପ୍ରତି ପ୍ରେମଭାବ ଏବଂ ଅନୁରାଗ ଉପରେ ଅଧିକ ଗୁରୁତ୍ୱ ଦେଇ ସେ ସାମୁଏଲ୍ ପ୍ଲାଇଲିଭର୍ଙ୍କ ବ୍ୟତିକ୍ଷେପିତ ଦର୍ଶନ ପ୍ରତି ସହମତ ହୋଇ ନଥିଲେ କିନ୍ତୁ ଏହି ପରିସ୍ଥିତିରେ ଶେପର୍ଡକିଙ୍ଗ୍ ଶିକ୍ଷାଧାରା ପ୍ରତି ସେ ସହଯୋଗ କରୁଥିଲେ । ସେ ସମୟରେ ଶେପର୍ଡକିଙ୍ଗ୍ ଦ୍ୱାରା ଲିଖିତ "A word to youngman" ସମଗ୍ର ବିଶ୍ୱର ଯୁବ ଜନତାଙ୍କ ପସ୍ତାକ୍ରମୀ ଶିକ୍ଷାଧାରାକୁ ପରିଚର୍ଚ୍ଚନ କରି ପାରିଥିଲା ।

ଶିକ୍ଷାର ମୂଲ୍ୟବୋଧଟାକୁ ଆଧାର କରି ସେ ନିଜ ଝିଅ ଏବଂ ସମଗ୍ର ଯୁବ ସମାଜ ପ୍ରତି ଯେଉଁ ଆଦର୍ଶତାବ ପ୍ରଦର୍ଶନ କରିଥିଲେ ତାହା ହେଉଛି, "ମୁଁ ତୁମକୁ ଅନେକଥର କହିଛି ଯେ ମୋର ଏକ ଦୀପ୍ତ ପରିଚାଷ ରହିଛି ଯେ ତୁମର ତଥା ପ୍ରତ୍ୟେକ ବାଳକ ବାଳିକାର ଶିକ୍ଷା କୃଷିକ୍ଷେତ୍ର କିମ୍ବା କଳକାରଖାନାର ନ୍ୟାୟପରାୟଣ -କାର୍ଯ୍ୟ ସହିତ ସଂଶ୍ଳିଷ୍ଟ ହେବା ଉଚିତ । ଦୁର୍ଭାଗ୍ୟବଶତଃ ଭାରତୀୟ ପରିସ୍ଥିତିରେ ଏହା ସମ୍ଭବ ହୋଇ ପାରେନା କିନ୍ତୁ ଏହା ହେବା ଦ୍ୱାରା ମୋ ଶିକ୍ଷା ଶିକ୍ଷାଧାରା ତୁମ ପାଇଁ କିଛି ପରିମାଣରେ ସଫଳ ହୋଇ ପାରିବ । ତୁମେ କାରଖାନାରେ କାର୍ଯ୍ୟ କରିବାକୁ ଇଚ୍ଛା ପ୍ରକାଶ କଲେ, କ'ଣ ତୁମେ ଅନ୍ୟମାନଙ୍କଠାରୁ ଦୂରରେ ଏବଂ ତୁଳନାତ୍ମକ ମୁଖ୍ୟତ୍ୱରେ ରହି ଏବଂ ନିଜକୁ ଉଚ୍ଚମାନର ବ୍ୟକ୍ତି ଭାବି ଏ କାର୍ଯ୍ୟ କରିପାରିବ ? ଏ ଧାରଣା ଅସୁସ୍ଥିକର । ସେଠାକୁ ଯିବାର ଏକ ମାତ୍ର ଅର୍ଥ ନେଉଛି - ଯେଉଁ ଶାରିରୀକ କ୍ଳେଶ, ଅସ୍ୱାଚ୍ଛନ୍ଦ ଓ ମାତ୍ରଣା ଆଦି ଅଧିକାଂଶ ନନତାକୁ ଗ୍ରାସ କରିଛି, ସେ ସମୟରେ କିଛି ଶିକ୍ଷାଲାଭ କରିବା, କିଛିକାମରେ ସେ ସମାଜ ପ୍ରତି ସମ୍ପର୍କ ରଖିବା, ସେମାନଙ୍କର କଥା ବୁଝିବା, ବାସ୍ତବର ଏକ ତ୍ରାମା ଦେଖିବା, ସେ ଦୁଃଖ

ଯନ୍ତ୍ରଣାରୁ ସେମାନଙ୍କ ମୁକ୍ତି ପାଇଁ ଉପାୟ ଜାଣିବା । ଏ କଠିନ କାର୍ଯ୍ୟ ରେଖନ ଶଯ୍ୟା ଉପରେ ଶୋଇ ରହୁଥିବା ବ୍ୟକ୍ତି ଦ୍ୱାରା ସମ୍ଭବପର ହୁଏ କିନ୍ତୁ ଖରା, ପବନ ଓ କଞ୍ଚକର ଜୀବନର ସମ୍ମୁଖୀନ ହୋଇପାରିଲା ପରି ବ୍ୟକ୍ତି ପକ୍ଷରେ ସମ୍ଭବ ।"

ଉପରୋକ୍ତ କେତୋଟି ବାକ୍ୟ, ନେହେରୁଙ୍କ ଶିକ୍ଷାଧାରାରେ ଶିକ୍ଷାର ମୂଲ୍ୟବୋଧଟା ଯଥେଷ୍ଟ ଆଲୋକପାତ କରିଥାଏ ।

ଉପସଂହାର :

ନିଜ ଶିକ୍ଷାଧାରା ଅନୁସାରେ ସ୍ୱର୍ଗତ ନେହେରୁ ଶିକ୍ଷାକୁ ଯେଉଁ ଅର୍ଥରେ ପ୍ରକାଶ କରିଛନ୍ତି ତାହା ବାସ୍ତବିକ ମନଃପୂର୍ଣ୍ଣ ଏବଂ ସ୍ୱାଗତଯୋଗ୍ୟ । ଭାରତକୁ ଏକ ପୁରୁଷ ଦେଶରେ ପରିଣତ କରିବା ତାଙ୍କର ଏକ ଜୀବନର ଏକ ବିରାଟ ସ୍ୱପ୍ନ ଥିଲା । ଏହି ଉଦ୍ଦେଶ୍ୟରେ ସେ ସଦାସର୍ବଦା ଶିକ୍ଷାର ସହାୟତା ଚାହୁଁଥିଲେ । ଶିକ୍ଷା ସହିତ ସଂପୃକ୍ତ ଥିବା ପ୍ରତ୍ୟେକ ଛାତ୍ର, ଶିକ୍ଷକ ଏବଂ ଶିକ୍ଷାବିତ୍ ଯଦି ନେହେରୁଙ୍କର ଶିକ୍ଷାଧାରାରେ ଅନୁପ୍ରାଣିତ ହୋଇ ନିଜର ସର୍ବାଙ୍ଗୀନ ଉନ୍ନତି ଯତ୍ନାତ୍ମକ ସହିତ ଦେଶର ଉନ୍ନତି ପଟାଳିକାରେ ମନଯୋଗ ଦେଇ ସାହାଯ୍ୟ କଲେ, ତେବେ ତାଙ୍କ ଜୀବନର ସ୍ୱପ୍ନ ଏକ ବାସ୍ତବ ରୂପରେଖ ନେଇ ପାରିବ । ଦେଶରେ ଜାତି, ବର୍ଣ୍ଣ ଓ ଧର୍ମ ନିବିଶେଷରେ ଶିକ୍ଷା ପ୍ରସାର ହେବା ଉଚିତ ଏବଂ ପ୍ରତ୍ୟେକ ଛାତ୍ର ନିଜ ମନରେ ଏକ ଜାତୀୟତାଭାବ ଜନ୍ମାଇ ଏବଂ ଶିକ୍ଷାରେ ଅନ୍ତର୍ନିହିତ ହୋଇ ରହିଥିବା ମୂଲ୍ୟବୋଧଟା ପ୍ରତି ସମ୍ମାନ ପ୍ରଦର୍ଶନ କରି ବୁଝିତ ମାନବ ସମାଜର କଲ୍ୟାଣ ସାଧନ ନିମନ୍ତେ ଅଗ୍ରସର ହେବା ବାଞ୍ଛନୀୟ । ମୋର ହୃଦ ବିଶ୍ୱାସ ରହିଛି ନେହେରୁଙ୍କ ଏହି ଶିକ୍ଷା ଶିକ୍ଷାଧାରା ଦେଶକୁ ଉନ୍ନତି ପଥରେ ଆଗେଇ ନେଇ ପାରିବ ।

ନେହୁ, ଲୋହିମା,
ନାଗାଇୟାଣ୍ଡ ।



ପଣ୍ଡିତ ନେହେରୁ-

ଏକ ଅଧ୍ୟୟନ

ଶ୍ରୀ ରମେଶ ଚନ୍ଦ୍ର ରଥ

ଗାରିଆଗଣ, ମଠସାହି,

ପଣ୍ଡିତ ଜବାହରଲାଲ ନେହେରୁ ଆଧୁନିକ ଭାରତର ରାଜନୈତିକ ଇତିହାସରେ ଏକ ପୁରାତ୍ତ୍ୱକାଣୀ ବ୍ୟକ୍ତିତ୍ୱ । ପରାଧୀନ ଭାରତର ଦୁଇ ଦଶନ୍ଧି ଓ ସ୍ୱାଧୀନ ଭାରତର ଦୁଇ ଦଶନ୍ଧି କାଳ ନେହେରୁ ଥିଲେ ଏକ ସର୍ବାକର୍ଷଣୀୟ ପ୍ରତିରାଧୀର ଚରିତ୍ରପ୍ରବାହ । ସମଗ୍ର ଜାତି ତାଙ୍କୁ ପ୍ରଥମ ପ୍ରଧାନମନ୍ତ୍ରୀ ଭାବରେ କେବଳ ନୁହେଁ , ବରଂ ନବଭାରତର ନିର୍ମାତାଭାବେ ଏକ ସର୍ବ ଗ୍ରହଣଯୋଗ୍ୟ ସ୍ୱୀକୃତି ଦାନ କରିଥିଲା । ଅର୍ଥତଃ କ୍ଷମତା ରାଜନୀତି ଓ ସଙ୍ଗଠନ ରାଜନୀତି ଭରଣରେ ସେ ଥିଲେ ଜଣେ ସମନ୍ୱୟକାରୀ । ଜାତିର ପିତା ମହାତ୍ମା ଗାନ୍ଧୀ ଥିଲେ ତାଙ୍କର ରାଜନୈତିକ ମନୁଦାତା । ତେଣୁ ଗାନ୍ଧୀପୁତ୍ର କହିଲେ ସୁତଃ ନେହେରୁଙ୍କ ନାମ ଗୁଢ଼ି ହୋଇଯାଏ । ଭାରତୀୟ ରାଜନୀତିକୁ ଗାନ୍ଧୀ-ନେହେରୁ ଭାଗଦର୍ଶି ପେଟେ ବେଶି ଅନୁପ୍ରାଣିତ କରିଛି ସେପରି ଅନ୍ୟ କୌଣସି ବ୍ୟକ୍ତିତ୍ୱ କରି ନାପାତ୍ରି । ସ୍ୱାଧୀନତା ପରବର୍ତ୍ତୀ ଭାରତୀୟ ସମାଜ ଚେତନାରେ ଗାନ୍ଧୀଙ୍କ ଅପେକ୍ଷା ନେହେରୁଙ୍କ ପ୍ରଭାବ ବେଶି ଅନୁଭୂତ ହୋଇଥିଲା । କାରଣ ସ୍ୱାଧୀନତା ପ୍ରାପ୍ତି ପର୍ଯ୍ୟନ୍ତ ଗାନ୍ଧୀ ଥିଲେ ଗୋଟିଏ 'ପ୍ରଫେଟ୍' ବା ଦାଶକର୍ତ୍ତା- ପାହାଙ୍କର ଚରମ ଲକ୍ଷ୍ୟ ଥିଲା ଭାରତର ସ୍ୱାଧୀନତା ପ୍ରାପ୍ତି । ସେହି ଲକ୍ଷ୍ୟ ପୂରଣ ହେଲା ପରେ ନେହେରୁ ହେଲେ 'ଲିଡର୍' ବା ନେତା- ସେ ସ୍ୱାଧୀନତାର ସନ୍ତୋଷକୁ ଦେଶବାସୀଙ୍କ ନିକଟରେ ପହଞ୍ଚାଇ ସେମାନଙ୍କୁ ସେଥିପାଇଁ ପଥାପୋଷା ଭାବେ ପ୍ରସ୍ତୁତ କରିଥିଲେ । ନେହେରୁଙ୍କ ପ୍ରଧାନମନ୍ତ୍ରୀତ୍ୱ ସେହି ଦୁର୍ଘଟକୁ ଅନନ୍ୟ ଗଣନାୟକର ଗୁନିକାରୁ ଭଦ୍ରତ ହୋଇଥିଲା । ତାଙ୍କୁ ସମର୍ଥନ କରିବା ଓ ବିରୋଧ କରିବା, ଏ ଦୁଇଟି ଭିତରେ ଥିଲା ତାଙ୍କ ଅସାମାନ୍ୟ ବ୍ୟକ୍ତିତ୍ୱ ପ୍ରତି ତାକୁ ଅବର୍ତ୍ତଣ । ଏକ ଦୁର୍ବୀର ଅପ୍ରତିରୋଧ୍ୟ ବ୍ୟକ୍ତିତ୍ୱ ପ୍ରତି ସତେ ସେପରି ତଥା ଦୁଇ ପୁରପତ୍ ଅହ୍ୱାନ ଓ ଅନୁରୋଧ ।

ଯେଉଁ ପରିବର୍ତ୍ତନ ପାଇଁ ପ୍ରତ୍ୟକ୍ଷ କରିଥିଲା ତାହା ନେହେରୁଙ୍କ ଯୋଗୁଁ ସମ୍ଭବ ହେଲା । ତାଙ୍କର ପ୍ରଗତି ଦେଶପ୍ରାପ୍ତି ସହିତ ଏକ ଗତିଶୀଳ ପୁନଃଚେତନା ଓତଃପ୍ରୋତ ଭର୍ତ୍ତିତ ହୋଇ ରହିଥିଲା । ଫଳରେ ସେ ରକ୍ଷଣଶୀଳ ଓ ଛାଣ୍ଡି ଭାରତୀୟ ମୂଲ୍ୟବୋଧଗୁଡ଼ିକୁ ପୁରୋପଯୋଗୀ ଚାନ୍ଦ୍ରବତୀ ଅଟନ୍ତୁ ମୁହାଳ ନେଇ ତାକୁ ଏକ ବୈଜ୍ଞାନିକ ଅଭିମୁଖ୍ୟ ବେଶରେ ନେଲେ ଏକ ସୁସ୍ଥ ପଦକ୍ଷେପ । ଏକଦା ଯେଉଁ କାତାୟ କଂଗ୍ରେସ୍ ନେତୃତ୍ୱରେ ତଳମତ, ବିଶ୍ୱାସ ନିର୍ବିଶେଷରେ ସ୍ୱାଧୀନତା ପାଇଁ ଏକ ସର୍ବ ବ୍ୟପକ ଅନ୍ତରାଳନ ହୋଇଥିଲା ତାହା ତାଙ୍କରି ନେତୃତ୍ୱ ଯୋଗୁଁ ଏକ ବିଧିବଦ୍ଧ ଶକ୍ତିଶାଳୀ ରାଜନୈତିକ ଶ୍ରୋତରଣି ବହି ଖେଳିଲା । ନେହେରୁ କଂଗ୍ରେସ୍‌କୁ ଏକ ଗଣତାନ୍ତ୍ରିକ ଦଳରେ ପରିଣତ କରିବାରେ ସଫଳ ହେଲେ ଏବଂ ଦେଶର ବିକ୍ଷିପ୍ତ ବିନ୍ଦୁଶ୍ରୋତଗୁଡ଼ିକୁ ଏକାଗ୍ରତ କରି ସେ ସମସ୍ତର ନିର୍ଦ୍ଦେଶକୁ ଏକ ରାଷ୍ଟ୍ରୀୟ କାର୍ଯ୍ୟକ୍ରମ ମାଧ୍ୟମରେ ଗୁପ୍ତାୟତ କରିବାକୁ ଲାଗିଲେ । ଏଥିପାଇଁ ନେହେରୁ ପ୍ରାଣ୍ୟ ଓ ପାଶ୍ଚାତ୍ୟ ଭରଣ୍ୟ ଦର୍ଶନର ଏକ ସେତୁବନ୍ଧ ରଚନା କରି ଭାରତକୁ ଅତିକ୍ରାନ୍ତ ପୁରର ସମସ୍ତ ଦୋଷ, ଅସଙ୍ଗତି ଓ ଅପୂର୍ଣ୍ଣତାର ଅବସାଦକୁ ମୁକ୍ତ କରି ଅସର ପୁରର ସ୍ୱପ୍ନ ଓ ଅଶାନ୍ତତାର ବିପୁଳ ଅବଦାନ ପ୍ରତି ଉନ୍ମୁଖ କରାଇ ପାରିଲେ । ପାହାର ବୁ ପିଣ୍ଡୁ ବା ନକ୍ସା ହେଲା ବିଶ୍ୱଶାନ୍ତି କରାଇ ପାରିଲେ । ପାହାର ବୁ ପିଣ୍ଡୁ ବା ନକ୍ସା ହେଲା ବିଶ୍ୱଶାନ୍ତି ଓ ଐକ୍ୟ ଗଣତାନ୍ତ୍ରିକ ସମାଜବାଦ, ଗୋଷ୍ଠୀ ନିରପେକ୍ଷତା, ପଞ୍ଚଶୀଳ, ନିରାତ୍ମକରଣ, ଉପନିବେଶବାଦର ବିଲୋପ ସଧନ, ବର୍ଣ୍ଣବିଭେଦମ୍ୟ ଦୂରୀକରଣ, ସାମ୍ପ୍ରଦାୟିକତାର ବିଲୋପ, ଧର୍ମନିରପେକ୍ଷତା ଇତ୍ୟାଦି । ଏହିପରି ଏକ ବୈପ୍ଳବିକ ତଥା ସର୍ବଜନୀନ ନୀତି ନିର୍ଦ୍ଦେଶ ପୂରା ସେ ଅନ୍ତର୍ଜାତିକ ପ୍ରତିଷ୍ଠା ଅର୍ଜନ କଲେ ।

ନେହେରୁଙ୍କର ଏକାନ୍ତମେ ୧୭ ବର୍ଷ କାଳ ପ୍ରଶାସନିକ ସର୍ବକ୍ଷମ କର୍ତ୍ତୃତ୍ୱ, ଭାରତରୁ ଏକ ସମସ୍ୟ ସକୃଳ ବିରାଟ ରାଷ୍ଟ୍ରର ସର୍ବମୟ କର୍ତ୍ତା ହେବାର ଯୋଗ୍ୟତା ଓ ତତ୍ତତା ଚାନ୍ଦ୍ରବିତ୍ ଏକ ଐତିହାସିକ ସିଦ୍ଧି । ଗଣତନ୍ତ୍ର ନିର୍ଦ୍ଧାରଣରେ ବହୁ ବିଳୋପ.

ଏହି ପରିପ୍ରେକ୍ଷାରେ ନେହେରୁଙ୍କ ବ୍ୟକ୍ତିତ୍ୱ ଅଧ୍ୟୟନ କଲେ, ନେହେରୁ ଗୋଟିଏ ଐତିହାସିକ ଶକ୍ତି-ଶ୍ରୋତର ପ୍ରତୀକ ଥିଲେ । ଶହଶହ ବର୍ଷର ପରାଧୀନତା ପରେ ଭାରତୀୟ ସମାଜ ଚେତନା

ପ୍ରତିଦୂୟା ଓ ପ୍ରତିକ୍ରିୟାର ଶିକ୍ଷାଦାନକୁ ବର୍ଷିତ ବୌଦ୍ଧିକ ତଥା ବୈପର୍ଯ୍ୟକ ସମାଲୋଚନାର ଶକ୍ତିତ ଡାରପୁତକୁ ପଞ୍ଚିତ ନେହେରୁ ଯେ କି କୌଶଳ ଓ ଧ୍ୟାନର ସହିତ ପ୍ରତିହତ କରିପାରିଲେ ତାହା ବର୍ତ୍ତମାନ ଭାବିଲେ ଅଭିଭୂତ ହେବାକୁ ପଡ଼େ । ଶାଳି ସେତିକି ନୁହେଁ, ସ୍ଵାଧୀନତା ପ୍ରାପ୍ତିର ଗୋଟିଏ ବର୍ଷ ଘିତରେ ଜାତିର ପ୍ରାଣକର୍ତ୍ତା ମହାତ୍ମା ଗାନ୍ଧୀଙ୍କ ହତ୍ୟା, କାଶ୍ମୀର ସଂଘର୍ଷ, ସମ୍ପ୍ରଦାୟିକ ବିଚାରଣା ଇତ୍ୟାଦି ବିଭିନ୍ନ ଜାତୀୟ ବିପର୍ଯ୍ୟୟ ସମୟରେ ସେ ପ୍ରଧାନମନ୍ତ୍ରୀ ଭାବରେ ଯେଉଁ ଯୈର୍ଯ୍ୟ, ସହିଷ୍ଣୁତା, ଦୂରଦର୍ଶିତା ଓ ସମ୍ବେଦନଶୀଳତା ଗଣ୍ୟ କରିପାରିଲେ ତାହା ଅଜି ମନେ ପଡ଼ିଲେ ରୋମାଞ୍ଚ ଜାତ ହୁଏ ।

ଏହିପରି ପଞ୍ଚିତ ନେହେରୁ ଶେଷ ନିଶ୍ଚୟ ତ୍ୟଗ କରିବା ପର୍ଯ୍ୟନ୍ତ ଭାରତର ରାଷ୍ଟ୍ରମୁଖ୍ୟ ହେବା ସଙ୍ଗେସଙ୍ଗେ ପୃଥିବୀର ସକଳ ନିର୍ଯ୍ୟତିତ ମୁକ୍ତିଲାଭା ଜନଗଣଙ୍କର ଆଶା ଭରସାର ବିଦେହଜା ହୋଇଥିଲେ । ଏସିଆ ମହାଦେଶର ଏହି ଅପ୍ରତିଦୂୟା ମାନବବାଦୀ ରାଷ୍ଟ୍ରମାତିପୁ ଶାଳି ଭାରତର ଜନଗଣଙ୍କ ପାଖରେ ଯେ ଏକ ଦେବୋପମ ଭାବମୂର୍ତ୍ତିରେ ପ୍ରତିଭାତ ହେଉଥିଲେ ତା ନୁହେଁ, ସୁଦୂର ଯୁଗୋପର ସବୁ ସମ୍ରାଜ୍ଞ ରାଷ୍ଟ୍ର- ରାଷ୍ଟ୍ର, ଅମେରିକା, ଚୀନ ଆଦିକା, ମଧ୍ୟପ୍ରାଚ୍ୟନ୍ତର୍ଗତ ଅରବ ରାଷ୍ଟ୍ରସମୂହ ଇତ୍ୟାଦି ଗପ୍ର କାଳରେ ସେ ଯେଉଁ ଦୁଃଖଦୁର୍ଗ ଅଭ୍ୟର୍ଥନା ପାଇଥିଲେ ତାହା ତାଙ୍କର ବିଶ୍ଵବିଦୈଷ୍ଟା ସନ୍ଦେଶର ପ୍ରତିଧ୍ଵନୀ ଥିଲା ମାତ୍ର ! ସେହିଭଳି ନିଜ ଦେଶର କୋଣେକୋଣେ, କେଉଁ ପାର୍ବତ୍ୟ ଅଧ୍ୟୁଷିତ ନାଗା, ମିଜୋ, ଅସ୍ତଳକୁ ଅରମ୍ଭ କରି ଅଗମ୍ୟ ସାସ୍ତ୍ର ଅଗମ୍ୟ ସମରୁଳ ଅତିବାସା ଅସ୍ତଳରେ ମଧ୍ୟ ସେ ଜାତିର ଗଣସମ୍ପାଦକୁ ଅତିକ୍ଷା କରିଥିଲେ ଏବଂ ସେମାନଙ୍କ ପ୍ରତି ଅନୁରାଗର ଭାବ ସମ୍ପୂର୍ଣ୍ଣ ଛାପନ କରି ପାରିଥିଲେ । ଭାରତର ଏତିହ୍ୟ ସଂସ୍କୃତି ଓ ହଜାର ହଜାର ବର୍ଷର ସଭ୍ୟତାର ବିପ୍ରତ ଇତିହାସକୁ ଗଣାଗଣାରେ ଅନୁଶୀଳନ କରି ଭାରତୀୟକୁ ଚିହ୍ନିଥିଲେ ଏବଂ ସେହି ଭାରତୀୟର ଅହ୍ଵାନକୁ କାୟମନୋବାକ୍ୟରେ ଗ୍ରହଣ କରି ନେଇ ଏକ ନିର୍ଦ୍ଦେଶିତ ସତ୍ୟ-ପୁରୁଷର ଦୁର୍ଦ୍ଦେଶ୍ୟଦୁର୍ଗ ନିର୍ମାଣ କରିଥିଲେ । ଏଥିପାଇଁ ତାଙ୍କୁ ଗଣତାନ୍ତ୍ରିକ ସମ୍ରାଟ୍ ବୋଲି ଗାଜନୈତିକ ମହାନ ବିବେଚନା କରନ୍ତି ।

ସୁତରାଂ ପଞ୍ଚିତ ନେହେରୁଙ୍କୁ ଅଧୁନିକ ଭାରତର ଇତିହାସରେ ସମଗ୍ରଭାବେ ଏକ ପୁରପୁରୁଷ କୁହାଯିବା ପଥାର୍ଥ । ମହାତ୍ମା ଗାନ୍ଧୀ ଯେଉଁଭଳି ଭାରତୀୟ ମୁକ୍ତି ସଂଗ୍ରାମର ସର୍ବୋଚ୍ଚ କର୍ତ୍ତା ଥିଲେ ଏବଂ ତାଙ୍କରି ଭକ୍ତ ଓ ଭକ୍ତିରେ ସମଗ୍ର ଜାତି ଯେପରି ପରିଚାଳିତ ହେଉଥିଲା, ସେହିପରି ପଞ୍ଚିତ ନେହେରୁ ସ୍ଵାଧୀନ ଭାରତ ରାଷ୍ଟ୍ରତନ୍ତ୍ରର ମୁଖ୍ୟ ବିକାଶୀ ଥିଲେ ଏବଂ ତାଙ୍କରି ସ୍ଵପ୍ନ ଓ ସଙ୍କଳ୍ପରେ ଦେଶର ଜନସାଧାରଣଙ୍କର ଭାଗ୍ୟ-ନିର୍ମାଣ କରାଯାଇଥିଲା । ସେଥିନେଇ ଗାନ୍ଧୀ-ନେହେରୁ ପୁତ୍ର ବହିଲେ ଅମେ ସ୍ଵାଧୀନ ଭାରତର ନିର୍ମାଣ ପର୍ବରୁ ହିଁ ବୁଝୁ । ତାହା ଅଜି ସୁଦ୍ଧା ଅବଲମ୍ବିତ ହୋଇଅସିଛି । ଗାନ୍ଧୀଙ୍କ ଅହିଂସାକୁ ନେହେରୁ ଗଣତନ୍ତ୍ରରେ ଗୁପ୍ତାନ୍ତରିତ କରିଥିଲେ । ଗଣତନ୍ତ୍ର ହିଁ ଥିଲା ନେହେରୁଙ୍କର ସମ୍ୟକାଦ୍ୟ ଚିନ୍ତାଧାରାର ପ୍ରୟୋଗଭୂମି । ଏଥିପାଇଁ ତାଙ୍କୁ ଅନବରତ ସଂଗ୍ରାମ କରିବାକୁ ପଡ଼ିଛି । ସେ ଗାହିଥିଲେ ଏକକ୍ଷତ୍ର ଶାସକ ଭାବେ ନିରଙ୍କୁଶ ଶମତା ଉପଭୋଗ

କରିଥାନ୍ତେ, କିନ୍ତୁ ଜନଗଣଙ୍କ ଭକ୍ତରେ ସେହି 'ଏକକ' ଶମତାର କେନ୍ଦ୍ରବିନ୍ଦୁ ଭାବେ ଆଜୀବନ ଏକ ନିର୍ବାଚିତ ସମ୍ରାଟ୍ ହେବାର ଏତିହାସିକ ଗୌରବ ଅର୍ଜନ କରିଥିଲେ । କାରଣ ତାଙ୍କର ଭକ୍ତ ହିଁ ଜନଗଣଙ୍କ ଭକ୍ତରେ ପ୍ରତିନିମ୍ବିତ ହେଉଥିଲା । ସେ ଥିଲେ ଭାରତୀୟ ଜନଗଣଙ୍କ ଭକ୍ତର ପ୍ରତୀକ । ତେଣୁ ସେ ଗାଜନୈତିକ ଶମତାକୁ ଦେଶର ଜନଗଣଙ୍କ ବିଲ୍ୟାଣ ଉଦ୍ଦେଶ୍ୟରେ ହିଁ ନିୟୋଜିତ କରିଥିଲେ । ପଞ୍ଚିତଜା ତାଙ୍କର ସମକାଳୀନ ସମକକ୍ଷ ଜାତୀୟ ନେତାମାନଙ୍କ ନିକଟରେ ଏକ ବିଚିତମାନ ବିଚର୍ଚ୍ଚିତ ବ୍ୟକ୍ତିତ୍ଵ ଭାବରେ ଦେଖା ଦେଇଥିଲେ ସତ୍ୟ କିନ୍ତୁ ତାଙ୍କର ପିତାନ୍ତ ହିଁ ଶେଷରେ ଏକ ଅବଶ୍ୟମାତ୍ରା ବାସ୍ତବତାର ଛାନ ଗ୍ରହଣ କରୁଥିଲା ଏବଂ ପ୍ରତିପକ୍ଷମାନଙ୍କର ନୀରବ ପ୍ରାକୃତି ଲାଭ କରୁଥିଲା । ଏହିପରି ଗୋଟିଏ ସର୍ବମୁଖ୍ୟ ବ୍ୟକ୍ତିତ୍ଵ ଥିଲେ ପଞ୍ଚିତ ନେହେରୁ । ଯେ କୌଣସି ନାଟ୍ୟର ବିରୋଧକୁ ସେ ସ୍ଵାଗତ କରି ତା'ର ପୁକ୍ତିପୁକ୍ତତା ପ୍ରତି ସଚେତନ ରହୁଥିଲେ କିନ୍ତୁ ସର୍ବାଧିକ କଲ୍ୟାଣକାରୀ କାର୍ଯ୍ୟକ୍ରମକୁ ଅଗ୍ରାଧିକାର ଦେଇ ସ୍ଵପକ୍ଷ ନୀତିକୁ ହିଁ ସାବ୍ୟସ୍ତ କରୁଥିଲେ । ଏଥିରେ ତାଙ୍କର ଅମୃଣ୍ଣାୟା ନ ଥିଲା । ବରଂ ସେ ବିପକ୍ଷ ନୀତିକୁ ସଦମ୍ଭାବେ ପ୍ରତିହତ କରିବାରେ ବିଚକ୍ଷଣ ଶୀଳାନତା ଅବଲମ୍ବନ କରୁଥିଲେ । ଭାରତୀୟ ସାମନ୍ତ ଶ୍ରେଣୀର ରକ୍ଷଣାତ୍ମକ ଅଭିଜାତ୍ୟକୁ ସେ ଏଭଳି ବୈଜ୍ଞାନିକ ତନ୍ତ୍ରରେ ଜାତୀୟ ସ୍ଵାର୍ଥ ସହିତ ଛୁରାଇ divert ଦେଉଥିଲେ, ଯେଉଁଥିପାଇଁ ତାଙ୍କୁ କୌଣସି ପ୍ରକାର ହିଂସ୍ର ପ୍ରତିକ୍ରିୟାର ସମ୍ଭାବନା ହେବାକୁ ପଡ଼ୁ ନ ଥିଲା । ସେ ଥିଲେ ହିଂସ୍ର ପ୍ରତିହିଂସାର ଉର୍ଦ୍ଧ୍ଵରେ ଏକ ସର୍ବମାନ୍ୟ ବ୍ୟକ୍ତିତ୍ଵ । ତାଙ୍କର ଦୀର୍ଘକାଳୀନ ଶମତା ବଳୟ ଘିତରେ ସମ୍ପ୍ରଦାୟିକତାର ବିଷବହିଁ ଅବଶ୍ୟ ତାଙ୍କ ପାଇଁ କ୍ଷୋଭର ବିଷୟ ଥିଲା ଏବଂ ସରୁଠାରୁ ବେଶି ଭାରତ-ଗାନ୍ ପୁକ୍ତ ତାଙ୍କୁ ଦାରୁଣ ଅଘାତ ଦେଇଥିଲା । ସେଥିରେ ସେ ମର୍ମାନ୍ତ୍ରିକ ପନ୍ଦୁଣା ପାଇଥିଲେ ।

ପଞ୍ଚିତ ନେହେରୁଙ୍କୁ ଅକମ୍ପିତ ନେତୃତ୍ଵ ମିଳି ନ ଥିଲା । ସେ ଅକମ୍ପିତ ଯେପରି ନେତୃତ୍ଵ ପାଇଁ ପ୍ରସ୍ତୁତ ହୋଇଥିଲେ । ତାଙ୍କର ମହାନ ପିତା ପଞ୍ଚିତ ମୋତିଲାଲ ନେହେରୁ ହିଁ ଥିଲେ ତାଙ୍କ ନେତୃତ୍ଵର ମୂଳ ଉତ୍ସ । ପଞ୍ଚିତ ମୋତିଲାଲଙ୍କ ପୂର୍ବ ବଂଶଧର ମାନେ ଏକଦା କାଶ୍ମୀରର ଅଧିବାସୀ ଥିଲେ । 'ନହର' ନଦୀ କୂଳରେ ପ୍ରତିଷ୍ଠିତ ଏହି ପରିବାର ନେହେରୁ ବଂଶଗୁପ୍ତେ ପରିଚିତ ହୋଇଥିଲେ । ପଞ୍ଚିତ ମୋତିଲାଲ ଥିଲେ ଅତ୍ୟନ୍ତ ସମ୍ରାଜ୍ଞି ପରିଚଳନ ଓ ସୁଶିକ୍ଷିତ ସୁବ୍ୟବସ୍ଥିତ ପ୍ରକୃତିର ବ୍ୟକ୍ତି । ଘଟଣାଚକ୍ରରେ ସେ ଏହୁଗାର୍ ବାଲିଆସିଲେ ଏବଂ ସେଠାରେ ଅରମ୍ଭ କଲେ ଗୋଟିଏ ନୂତନ ପାଠିର କର୍ମଶାଳା । ତାଙ୍କରି ବାସଭବନ 'ଅନନ୍ଦ ଭବନ' ହୋଇ ଉଠିଲା ଭାରତୀୟ ଜାତୀୟବାଦର ପରୀକ୍ଷାଗାର । ପଞ୍ଚିତ ମୋତିଲାଲ ନେହେରୁ ଥିଲେ ଏହାର ମୁଖ୍ୟ ପ୍ରସ୍ଵପୋଷକ । ସେହି ମହାନ ବଂଶର ବୁଦ୍ଧିଯାତ୍ଵ ଉପରେ ବୁଦ୍ଧିସ୍ଵ ହୋଇଥିଲେ କବାହର ଲାଲ । ପଞ୍ଚିତ ନେହେରୁ ବିଶ୍ଵ ରାଜନୀତିରେ ଏକ ଅଲୋଚ୍ୟ ନିବନ୍ଧ ଭାବେ ଏପରିକି ଅନୁଧ୍ୟୟ ହୋଇଛନ୍ତି ଏବଂ ଭବିଷ୍ୟତ ପାଇଁ ଅନୁସରଣୀୟ ହୋଇ ରହିବେ । ତାଙ୍କର ଜନ୍ମ ଓ ଜୀବନର ଗୋଟିଏ ଶତାଦ୍ଧ ଶାଳି ଭାରତବାସୀଙ୍କ ପାଇଁ ନୁହେଁ ସମଗ୍ର ବିଶ୍ଵ ପାଇଁ ଏକ ଉତ୍ସାହାଧୀନ ହୋଇ ରହିବ ।

ଶିଶୁପ୍ରୟ ନେତ୍ରେରୁ

ଶ୍ରୀ ଶ୍ରୀରାମ ପ୍ରସାଦ ମହାନ୍ତି

ବା ପୁଣିକ ପରି ବ୍ୟାଧିରାଜ୍ୟ ନେତ୍ରେରୁ ଅତ୍ୟଧିକ ଶିଶୁପ୍ରୟ ଥିଲେ । ଏହା ତାଙ୍କର ଏକ ଉଲ୍ଲେଖନୀୟ ଗୁଣ ଥିଲା ବୋଲି କହିଲେ ଚଳେ । କର୍ମ ଉତ୍କଳରୁ ଚଳିତ ଯୁଦ୍ଧ ନିକଟରେ ସେ ଶିଶୁପ୍ରୟ ନେତ୍ରେରୁ ଶିଶୁପ୍ରୟ ଯୋଗ, ସେନାନଙ୍କ ସହ କଥୋପକଥନରେ, ହସ ଶୁଣି ଦେବାରେ, ଖେଳ କସରତ କରିବାରେ ସମସ୍ତ ବିଦାର ଦେଖିଥିଲେ । ଯାହାଙ୍କର ମନ ନୁହା ନୁହା ସମ୍ପର୍କରେ ଅଧ୍ୟୟନ ଓ କୌତୁହଳ ଦୋଷରେ, ସେହି ଦୀପ୍ତିମାନ ବିଶୋଭନାନଙ୍କ ମେଳରେ ଭାରତର ପ୍ରତ୍ୟେକ ନିତ୍ତର କୋଶରୁ ସେ ଭୁଲିବାକୁ ଭଲ ପାଉଥିଲେ । ଏପରିକି ଭାରତର ଏହିତ୍ୟ ପ୍ରକାଶ କରୁଥିବା ପ୍ରାଚୀନ କୀର୍ତ୍ତିମାନ, ବଦବତ୍ ସମର, ପର୍ବତ, ବନ ଓ ନଦୀମାନ ପ୍ରଭୃତି ସ୍ଥାନକୁ ସେ ସିବାକୁ ଭଲ ପାଉଥିଲେ । ମଧ୍ୟ ସେଠାକୁ ଅନେକବାର ସିବାକୁ ପଦ କରୁଥିଲେ । ଭାରତର ବରପାତ ଅଞ୍ଚଳରେ ରୁଣି ପିଲାମାନେ ସେନାନଙ୍କ ଖେଳ ଆକ୍ଷୟ କରନ୍ତୁ, ସେମାନେ ମୁହୂରପ୍ରମାଣୀ ଶ୍ରୀଶୁପ୍ରୟାନ ଦେଖିବାକୁ ଅବଲୋକନ କରନ୍ତୁ । ଏହା ତାଙ୍କର ଉତ୍ତମ ଥିଲା । ତାଙ୍କର ଏହା ମଧ୍ୟ ଧାରଣା ଥିଲା ଯେ ପିଲାମାନଙ୍କ ସହ ଏପରି ଏକ ଦଳ ଭାରତ, ତାହାର ବନଭୂମି, ଶିଳିପାଣ୍ଡି, ରଞ୍ଜନେଶ୍ୟ ପୁରୁଣାଣି ଯାହା ପରିବର୍ତ୍ତିତ ଉନ୍ନତ ସମୁଦ୍ରକୁ ବିଭୁଷିତ କରେ, ନୀବନ ପ୍ରଦାନ କରେ, ତାହା ଆକ୍ଷୟ କରୁଥିବା ଏହା ଏକ ଉଚ୍ଚଯାତ୍ରା ପରି ଦେଖିବେ ।

ତେଣୁକରି ସେ କହିଥିଲେ ଯେ, ଯେତେବେଳେ ସେ ପିଲାମାନଙ୍କ ମେଳରେ ରହିବେ ସେ ମୁହୂରରେ ସେ ନିଜକୁ କଣେ ପଡ଼ି ବୁଦ୍ଧ ବୋଲି ଭୁଲିଯାଆନ୍ତି ଓ ତାଙ୍କର ପିଲାଦିନର କଥା ମନେ ପଡ଼ିଯାଏ ।

ଏପରି ମଧ୍ୟ ଦୋଷଧାୟ, ସେ ଯେତେବେଳେ ଦେଶ ବିଦେଶର କୌଣସି ସ୍ଥାନକୁ ଯାଆନ୍ତି ଓ ସେଠାରେ ଥିବା ପିଲାମାନଙ୍କୁ ଦେଖି, ତାଙ୍କୁ ଉଦ୍‌ଘୋଷଣା ସେ ଯାଇ କହିପଡ଼ନ୍ତି । ସେମାନଙ୍କ ସହ ଉପସଦ କରୁଥିବା ନିଜକୁ ସମ୍ପୂର୍ଣ୍ଣ ରୂପେ ଭୁଲିଯାଆନ୍ତି । ପିଲାମାନେ ମଧ୍ୟ ପଦପଦ ତାଙ୍କୁ ଶୁଣିପକେ ସେହିଭାବ ବିଧି ତାଙ୍କର ପିଠି, ବାହୁ ଓ କୋଳରେ କୋଟି ପଡ଼ିଯାଏ ।

ପିଲାମାନଙ୍କ ପ୍ରତି ତାଙ୍କର ଏପରିକି ପଦୀନ ସ୍ନେହ ଓ ଶ୍ରଦ୍ଧା ଥିବାରୁ ସେ ସେମାନଙ୍କ ପାଇଁ ଯାହା ସବୁ ହିତକର ଅର୍ଥାତ୍ ସେମାନଙ୍କ ପାଇଁ ଉପଯୁକ୍ତ ଶିକ୍ଷା, ଦୀକ୍ଷା, ଆଶୁର ବିଶ୍ୱର, ନୀତି ନିୟମ, ଦୋଷାତ ପର୍ହିତନ,

ସୁଶିକ୍ଷଣ ଶାସ୍ତ୍ର, ପଢ଼ିବା ପାଠି ଶାନ୍ତବ୍ୟ ଓ ମନୋରଞ୍ଜକ ଭେଦ ସୂଚକ, ପାଠ୍ୟପୁସ୍ତକ ଓ ପଦ୍ୟୋପାଦାନ ପାଠ୍ୟରେ ପଢ଼ିବାକୁ ବିଦ୍ୟ ବିଦିତ ଏବଂ ପଢ଼ିବା, ମନୋରଞ୍ଜକ ପୁସ୍ତକାଳୀ, ଉପିକା ପାଠି ମୁକ୍ତି ପରିବେଶ ଓ ପାଠ୍ୟବେଶ, ସେମାନଙ୍କୁ ଉତ୍ତମ, ବର୍ତ୍ତମାନର ମାନବିକ ରୂପେ ପଡ଼ି କୋଟିକା, ସେମାନଙ୍କ ମନରେ ଦେଶପତି ଓ ସେବାନିକ ମନୋଭାବ ସାମୁଦ୍ରିକ କରନ୍ତି । ସମ୍ପୂର୍ଣ୍ଣ ପାଠ୍ୟ ପାଠ୍ୟାଳୟ ବିଷୟ ପ୍ରତି ସେ ସମ୍ପୂର୍ଣ୍ଣରେ ନିଜର ପାଠ୍ୟତ କରୁଥିଲେ ।

ବେଳେବେଳେ ସମସ୍ତ ଲୋକେ ନିଜର ପ୍ରମୋଦନୀୟ ପଦ୍ୟାପାଠ୍ୟାଳୟ ପାଠ୍ୟାଳୟ ନୀତିକାମୀ ଓ ସମ୍ପୂର୍ଣ୍ଣରେ ଦେଖାନ୍ତି, ବିଷୁ ପିଲାମାନେ ସେଗୁଡ଼ିକୁ ପ୍ରଦାନ କରିବାକୁ ପ୍ରସ୍ତୁତ ନଥାନ୍ତି । ଏହାରେ ନେତ୍ରେରୁ ସମସ୍ତ ଲୋକଙ୍କୁ ଦୋଷାତୋଷା କରି କହିବେ ଯେ ପିଲାମାନେ ସେ ଲୋକଙ୍କ ଅଧିକାରକୁ ପ୍ରଦାନ କରିବାକୁ ଚାହଁ ନୁହଁନ୍ତି । ସେମାନେ ଯାହା ସୁପାରି ତାହା ଦେଖି ସେ ଲୋକଙ୍କ ନିଆପକାଣି, ପିଲାଙ୍କ ମନ କରୁଣା ସ୍ଥାନର ପାଠି ପ୍ରସ୍ତୁତି ଓ ପାଠ୍ୟକ ଭାବରେ ସେମାନଙ୍କର ନେତାପରି ଭୁଲିଯାଆନ୍ତି ।

ଅନେକ ମାତ୍ରରେ ସେମାନେ ନିଜକୁ ପଡ଼ି ଭୁଲିଯାଇ ଯୋଗି ନଥାନ୍ତି । ଯଦି ସେମାନଙ୍କ ମଧ୍ୟରୁ କେତେକ ଏହି ଭୁଲି ପ୍ରଦାନକାରୀ ପଡ଼ନ୍ତି । ଏହାର ପଡ଼ି ନୁହେଁ ଯେ ସେମାନେ ସମସ୍ତା ଏ ବିଷୟରେ ଉଲ୍ଲେଖନା କରିବେ ଓ ନିଜକୁ ସମସ୍ତ ମନି ସେପରି ବ୍ୟବହାର ଦୋଷାତକେ । ନେତ୍ରେରୁ ମନରେ ପିଲାମାନେ କ'ଣ କହିବା ପଡ଼ିବ ଓ କ'ଣ ନିଜର ସେହି ତାହା ସେମାନଙ୍କର ନୀତିକାମୀର ନୀତିକ ଦେବା ପଡ଼ିବ ନୁହେଁ ।

ପିଲାକୁ ପୁନଃପଠିକ କରିବାରେ ମଧ୍ୟକ ଚୈତ୍ୟ ସମସ୍ତ ଦେଖି । ସେ ଦେଖି ସମ୍ପୂର୍ଣ୍ଣ ପ୍ରଦାନକାରୀ କାନ୍ତେ । ପିଲାଙ୍କ ବ୍ୟକ୍ତିତ୍ୱ ଉପରେ, ପିଲାଟି ନୀତିକ ସହ ଶାନ୍ତ ସୁଖର ଶୁଣିବା ପିତାଙ୍କ ସେ ପକେ ଉପକାରଣୀରୁ ଚୈତ୍ୟ ସୁଖର କୌଣସି ଦେଖିବାକୁ ପଦ୍ୟ ଯେତେବେଳେ ପ୍ରସିଦ୍ଧ ବିଷୟ ଅଧ୍ୟୟନ ସାଧି ଶିକ୍ଷା ଉପରେ ସମ୍ପୂର୍ଣ୍ଣ ପଦ୍ୟ କରିଥିଲେ । ମଧ୍ୟକର ବିନାପଦ୍ୟୋପାଦେ ଶେ ମନିକା ବିଷୟରେ କିଛିପ୍ରକାର ଉପକରଣରେ ଉପକରଣ ଦେଖି ପଡ଼ିଲେ ।

"ଯଦି ତୁମେ ସ୍ୱାମୀନଙ୍କୁ ଶିକ୍ଷିତ କରାଇବ, ସଫଳତଃ ପୁରୁଷମାନେ ଏଥିରେ ପ୍ରତିଶ୍ରଦ୍ଧାଶୀଳ ହେବେ ଏବଂ ବହୁ କ୍ଷେତ୍ରରେ ପିଲାମାନେ ପ୍ରଚାରିତ ହେବେ । ପ୍ରତ୍ୟେକ ଶିକ୍ଷାବିତମାନେ ଏହା ଜାଣନ୍ତି ଯେ ମାନବର ପ୍ରଥମ ଯାତ ବିଦ୍ୟା ଆଦି ବର୍ଷ ଗୋଟିଏ ଗଠନକ୍ରମ ବସ୍ତୁ ଅଟେ । ଆମେ ଯେଉଁ ବିଦ୍ୟାଳୟ ବିଦ୍ୟା ମହାବିଦ୍ୟାଳୟ କଥା କହୁଁ ତା ନିର୍ଦ୍ଦେଶରେ ଗୁରୁତ୍ୱ ଅଟେ, କିନ୍ତୁ ଜଣେ ଲୋକ ତା ଜୀବନର ପ୍ରଥମ ଦଶ ବର୍ଷ ଭିତରେ ଶକ୍ତିତ ହୋଇଥାଏ । ପ୍ରକୃତ ପକ୍ଷେ, ଯେ ଯମ୍ବରେ କେତେ ପ୍ରଶିକ୍ଷିତ ମାଆ ପିଲାକୁ ଶିକ୍ଷା ଦେବାରେ ଆବଶ୍ୟକ ହୋଇଥାଏ । ଅଧିକାଂଶ ମାଆ ଶିକ୍ଷିତ ଅଟନ୍ତି ଓ ଯେଉଁମାନେ ଶିକ୍ଷା ପାଇନାହାନ୍ତି ସ୍ତ୍ରୀ ପ୍ରାଧିକାର କରି କହିପାରେ ଯେମାନେ ତଳ ମାଆ ନୁହନ୍ତି । ଯେମାନେ ପଢ଼ି ଧାର ଅଟନ୍ତି । ଯେମାନେ ଯେମାନଙ୍କ ପିଲାଙ୍କୁ ମୁଖ୍ୟତଃ ଶୁଣାନ୍ତି । ତଳ ଯୋଷାକମାନ ପିଲାଣ୍ଡି ଓ ଯେମାନଙ୍କୁ ଉତ୍ତମ ଯୋଷାକରେ ଆରୁତ କରନ୍ତି । ଯେଦି ପୁଅ ଥିବାମାନେ ବଢ଼ିବା ପୂର୍ବରୁ ଯେମାନଙ୍କୁ ଦୁର୍ବଳ କରି ଦିଅନ୍ତି । ଦେଖିବାକି ସ୍ତ୍ରୀ ଲୋକମାନଙ୍କୁ ଶିକ୍ଷିତ କରାଇବା ଦରକାର । ଯେମାନଙ୍କ ପାଇଁ ଯଦି ନୁହେଁ, ଯେ କୌଣସି ସ୍ତ୍ରୀଙ୍କରେ ଯେମାନଙ୍କ ପିଲାଙ୍କ ପାଇଁ ଦରକାର ।"

୧୯୫୫ ମସିହା ଜାନୁଆରୀ ୨୩ ତାରିଖରେ ପଞ୍ଚାବିଠାରେ ପ୍ରକାଶିତ ହୋଇଥିବା ଭାରତୀୟ ଭାରତୀୟ କଂଗ୍ରେସ ଅଧିବେଶନରେ ଯେ ପିଲାଙ୍କୁ ନୌକିଳ ଶିକ୍ଷା ଦେବା ଉପରେ ଅଧିକ ଗୁରୁତ୍ୱ ଦେଖିଲେ ଏବଂ ଏଥି ଉପରେ ଯେ ଅନେକ ସିଦ୍ଧାନ୍ତ ପାଇଁ ପ୍ରତ୍ୟାବନାନ ଦେଇଥିଲେ । ତାଙ୍କ ବକ୍ତବ୍ୟରେ ଯେ କହିଥିଲେ, "ମୁଁ ଯେତେ ଦେଲେ, ତାହା ଉତ୍ତର ଭାଗରେ, ବହୁ କ୍ଷେତ୍ରରେ ପଢ଼ି ବଢ଼ି ପରମର ପିଲାମାନ ଉଠନ କରିପାରିବ । କିନ୍ତୁ ଲୋକମାନେ ଯେ ମତ୍ତ ମୁଣ୍ଡିଆ ପାଉନାହାନ୍ତି । ପିଲାମାନଙ୍କୁ ଶିକ୍ଷାରୁ ବେଳେ ବେଳେ ଖାଲି ଓ ଯୋଷାକରୁ ବଞ୍ଚିତ କରାଯାଉଛି । ଏପରି ଦୁଃଖ ବ୍ୟତୀତ ମୋତେ ଆଉ କିଛି ବେଶୀ ଦୁଃଖ ବିଶଦାହିଁ । ଯଦି ଆମର ପିଲାଙ୍କୁ ମୁକ୍ତ ଶିକ୍ଷାଦାନରୁ ବଞ୍ଚିତ କରାଯାଏ, ତେବେ ଆମ ଭାରତ ଆଗାମୀ ଦିନରେ କ'ଣ ହେବ ? ଦେଶର ପ୍ରତ୍ୟେକ ପିଲାଙ୍କୁ ମୁକ୍ତ ଶିକ୍ଷା ଦେବା ଏହା ଗୋଟିଏ କଠିନ୍ୟ ଅଟେ । ମୁକ୍ତଶିକ୍ଷାବ୍ୟବସ୍ଥା ପାନେ ଏମତ୍ତ ଶିଳ୍ପ ଓ ମତ୍ତ କରିବାକୁ ନାହିଁ । କାରଣ ଆମ ପାଖରେ ସମ୍ପଦ ଓ ଶକ୍ତିର ପରାବ ଅଛି । କିନ୍ତୁ ଏମତ୍ତ ଆମେ ପାରିବାକୁ ପାରୁନାହା ।"

ତାଙ୍କ ମତରେ ପିଲାମାନଙ୍କ ପ୍ରାଥମିକ ଶିକ୍ଷା ଆମର ବଳେଇବରି ଦେବା କ୍ଷମ ଓ ପୁସ୍ତକମାନଙ୍କରେ ଲିପିବଦ୍ଧ ଥିବା କ୍ଷମ ଉପରେ ଆଧାରିତ ହେବା ଉଚିତ ନୁହେଁ, କିନ୍ତୁ ଯେମାନେ ଯେପରି ପ୍ରକୃତିକୁ ସମ୍ବନ୍ଧ କରିବେ ଓ ତାହାକୁ ପଢ଼ି କର୍ତ୍ତବ୍ୟ, ତାହା ଉପରେ ଆଧାରିତ ହେବା ଉଚିତ । ପ୍ରକୃତି, ଶିକ୍ଷା ଲାଭ ପାଇଁ ଓ ଆତ୍ମୀୟ ହେବା ପାଇଁ ଏକ ବିଭାଗ ପ୍ରସ୍ତୋତଶୀଳ ଅଟେ । ତେଣୁ ପିଲାମାନେ ପୁସ୍ତକ ଉପରେ ଏହି ପ୍ରସ୍ତୋତଶୀଳତା ପ୍ରାପ୍ତ ଶିକ୍ଷା ଲାଭ କରିବା ଉଚିତ । ଶିକ୍ଷା ଉପରେ ତାଙ୍କର ଗମ୍ୟ ଏକ ପାନନବାସକ ଧାରଣା ଥିଲା ଯେ ମୁକ୍ତଶିକ୍ଷାକର ଶିକ୍ଷା ଶାରୀରିକ ପରିଶ୍ରମ ଉପରେ ଆଧାରିତ ହେବା ଉଚିତ । ଗମ୍ୟ କରି କାରଣ ନେତେକ ମଧ୍ୟ ଶାରୀରିକ ଉନ୍ନତି ଓ ସୁସ୍ୱାସ୍ୟ ପାଇଁ ଏହା ନିତ୍ୟାନ୍ତ ଦରକାର ।

ପିଲାମାନଙ୍କ ସାଫ୍ତର, ବିଦିଆଖାନା, ଖେଳନା ଓ ସୁନ୍ଦର ବିନିଷ ଉପରେ ଥିବା ଆଗ୍ରହ ସଫଳରେ, ୧୯୫୧ ମସିହା ନଭେମ୍ବର ୨୭ ତାରିଖରେ ମାନ୍ୟତା ମରକାତଙ୍କ ସାଫ୍ତର ଶତବାଦିକୀ ପାଳନ ଓ ନାଟୀୟ କଳା ପ୍ରଦର୍ଶନ ଉଦ୍ଦେଶ୍ୟରେ ଉଦ୍ଦେଶ୍ୟରେ ଯେ ଆଲୋଚନା କରାଯାଇଥିଲା । ଯେ ତାଙ୍କର ଭାଷଣରେ କହିଥିଲେ ଯେ ସାଧାରଣ ଅର୍ଥରେ ଯେ ସାଫ୍ତରର ସାମା ଅର୍ଥ କରନ୍ତି ତାହା ଦେଖି ସାଫ୍ତର ଗୋଟିଏ ଘନୀଭୂତ ଉଦ୍ଦେଶ୍ୟ ସମ୍ପର୍କ କିମ୍ବା ଅତୀତର କିଛି ଅଂଶ ସାମା ଉଦ୍ଦେଶ୍ୟ ବାନ୍ଧିରେ ତାଲାପଡ଼ି ବନ ହୋଇଛି ଓ ଅନ୍ୟର ଦେଖିବା ପାଇଁ ଗଣାଯାଇଛି । ସବୁ ପ୍ରକାର ସୁନ୍ଦର କିମ୍ବା ଅତୀତ ଓ ବର୍ତ୍ତମାନର ଉଦ୍ଦେଶ୍ୟୀ ପଦାଧିଗୁଡ଼ିକର ସମାହାର ହୋଇଥିବାରୁ ଏହା ଲୋକଙ୍କୁ ଜୀବନର ବୁଝା ପରିକଳ୍ପନା ପାଇଁ କେତେକ ଧାରଣା ନଶାକ ହୋଇଥାଏ । ଏହା ଏକ ପୁରାତନ ସାଫ୍ତର କିମ୍ବା ଆଧୁନିକ ସାଫ୍ତର ହୋଇପାରେ, କିଛି ସାମ ଆଧ୍ୟ ନାହିଁ, କିନ୍ତୁ ଏଗୁଡ଼ିକ କେତେକ ନିର୍ଦ୍ଦିଷ୍ଟ ବ୍ୟକ୍ତି ବିଶେଷଙ୍କ ପାଇଁ ସୀମିତ ହେବା ଉଚିତ ନୁହେଁ । ଅଧିକରୁ ଅଧିକ ପଠନ ମୁଣ୍ଡିଆ ଦଶିକମାନଙ୍କୁ ଯୋଗାଇଦେବା ଉଚିତ । ଯେଦି ସମସ୍ତ ଭିତରେ ଯେତାକୁ ଆଗୁଥିବା ସାଧାରଣ ଜନତାଙ୍କୁ ବଞ୍ଚିତା ଦେବା ପାଇଁ ଏବଂ ପଠ ପ୍ରଦର୍ଶନ (Guide)ମାନେ ଯେ ସବୁ ପଦାଧିକାର କ'ଣ ତାହା ନୁହାଣବାକୁ ଓ ଦେଖିବାକୁ ପ୍ରତି ଦଶିକ ସମ୍ପଦ ବିଶେଷ କରି ବିଦ୍ୟାଳୟର ବାଳକ, ବାଳିକାଙ୍କ ମନରେ ଆଗ୍ରହ ପୁଷ୍ଟି କରିବାକୁ ବନ୍ଦୋବସ୍ତ ହେବା ଉଚିତ । ଏହା ଦେଖି ସାଫ୍ତରର ମୁଖ୍ୟ ଉଦ୍ଦେଶ୍ୟ ।

ପିଲାଙ୍କ କହେଇ ବିଷୟ ଉପରେ ଯେ କହିଥିଲେ ଯେ ପିଲାମାନଙ୍କୁ ଯେମାନଙ୍କ ଶୈଶବ କାଳରୁ କହେଇ ସାମା ବ୍ୟଙ୍ଗ ଚିତ୍ରପାରୁ ଅନ୍ୟ କିଛି ନୁହେଁ ତାହାକୁ ତାଙ୍କୁ ଦେବା ବ୍ୟତୀତ ସୌନ୍ଦର୍ଯ୍ୟକୁ ପଢ଼ି କରାଯା ପାଇଁ ଶିଶୁମାନଙ୍କୁ ଶିକ୍ଷା ଦେବା ଉଚିତ । ଏହା ନିର୍ଦ୍ଦେଶରେ ଯେ ଏହି କହେଇଗୁଡ଼ିକ ଯେମାନଙ୍କ କୌତୁହଳ ବଢ଼ାଇଥାଏ, କିନ୍ତୁ ଯେ ଯମ୍ବରେ ଯେମାନଙ୍କୁ ସୌନ୍ଦର୍ଯ୍ୟ ଉପଲକ୍ଷିତୁ ବିଚଳିତ କରେ(୧) ।

ଏହିପରି ଭାବରେ ଯେ ସତତ ଶିଶୁମାନଙ୍କର ପର୍ଯ୍ୟାପନ ଉନ୍ନତି କଥା ବିଷୟ କରୁଥିଲେ । ପିଲାମାନେ ମଧ୍ୟ ତାଙ୍କୁ ଶୁଣୁ ନେହେରୁ (Uncle Nehru) କହି ତାଙ୍କର ସ୍ନେହ ଭାବନ ହେଉଥିଲେ । ତାଙ୍କର ଜନ୍ମ ଦିନ ନଭେମ୍ବର ୧୪ ତାରିଖକୁ ଶିଶୁ ଦିବସ ରୂପେ ପାଳନ କରି ପିଲାମାନେ ନେହେରୁଙ୍କ ଶିଶୁ ସ୍ନେହ ପ୍ରତି ସମାଜ ପ୍ରଦର୍ଶନ କରୁଥିଲେ । ଏହି ଦିବସରେ ଯେ ନିଜେ ହଜାର ହଜାର ପିଲାଙ୍କ ପରୁଆରେ ଦେଖା ଦେଇ ପିଲାଙ୍କ ଭିତରେ ଭାରତର ଭାବି ବଂଶଧରକୁ ଦେଖୁଥିଲେ । ଯେଉଁ ପିଲାମାନେ ତାଙ୍କର ସାମ୍ବିଧ୍ୟ ଲାଭ କରୁଥିଲେ ଯେମାନଙ୍କୁ ଯେ ପୁରସ୍କୃତ କରୁଥିଲେ ।

ଆଜି ଯେ ଆମ ପାଖରେ ନାହାଣି ସତ, କିନ୍ତୁ ତାଙ୍କର ଅସୀମ ଶିଶୁ ସ୍ନେହ ତାଙ୍କର ବହୁ ଦିବସ ସାମା ଶିଶୁ ଦିବସ ନାମରେ ଖ୍ୟାତ ତାଙ୍କୁ ବହୁ ଆଦର ସମ୍ପର୍କରେ ପାଳନ କରିବାକୁ ଅଧିକ ସ୍ତୋତା ଯୋଗାଇଥାଏ— । ନିରଂସର ପ୍ରସିଦ୍ଧ ସାମାଦିକ ଜିନ୍ ବିପରୁକ ଭାଷାରେ "ପଞ୍ଚିତ ନେହେରୁଙ୍କୁ ଆପଣ ଯଦି ଶିଶୁମାନଙ୍କ ଗହଣରେ କେତେ ଲକ୍ଷ୍ୟ କରି ନାହାନ୍ତି, ତାହାହେଲେ ତାଙ୍କ ସ୍ତୋତା ସମ୍ପର୍କରେ କିଛି ଧାରଣା କରି ପାରିବେ ନାହିଁ । କେବଳ ଯେତେକ ନୁହେଁ, ତାହାହେଲେ ତାଙ୍କ ଉନ୍ନତି ପର୍ଯ୍ୟନ୍ତେ ମଧ୍ୟ ଆପଣ କିଛି ବୁଝିପାରିବେ ନାହିଁ ।"

(1) Nehru, speeches, Vol. 2, Publication Division, PP. 439.
 (2) Nehru, speeches, Vol. 2, Publication Division, PP. 435.
 (3) କୌଣସି, (୧) ନଭେମ୍ବର, "ଏକାଦଶି ପୁଲେ ଯାମି ଶୁଣୁ ନେହେରୁ" ଭାଷଣର ଶ୍ରୀ ଗୋଷ୍ଠୀର ପ୍ରଧାନ, PP. '୧' ।
 (4) Chand, Alter, Jawaharlal Nehru and His Social Philosophy, Amar Prakashan, PP. 132.
 (5) Nehru, speeches, Vol. 2, Publication Division, PP. 435.
 (6) Nehru, speeches, Vol. 3, Publication Division, PP. 402.
 (7) Zakaria, Rafiq, ed. A study of Nehru Spl Centenary Ed. Rupa & Company, PP. 383.

ସେ ଏକ ଅଭୂତାତ୍ମକ

ଗୌଧୁରୀ ଗୌରହରି ମିଶ୍ର

୧୯୭୩ ସାଲର କଥା । ଶୀତଦିନର ଜମ ମଧୁର ପ୍ରାତଃକାଳ । ଆସିକାରୁ ବୁଲୁଡ଼ା ବାହାରିଥାଏ । ଗାଆ ବଡ଼ ବିଲରେ କୁଣ୍ଡସାର ମୁଗ ! ବିଶ୍ୱାସ କରି ପାରିଲି ନାହିଁ । ଯାହା ବନ୍ଦ ଉଣ୍ଡ ଡାକ ପଛେ ପଛେ ଗୋଡ଼ାଗବାକୁ ପ୍ରବଳ ଲଜ୍ଜା ହେଲା । ଆଖି ମଳି ଥାଇ ଅରେ ଚାଲିଲି । ତଥାପି ବିଶ୍ୱାସ ହେଉ ନଥାଏ । ମୁଁ ସେମାନଙ୍କ ପାଖକୁ ଯିବା ଦେଖି ସେ ଦଳଟି ଥାଇ କିଛି ଦୂର ଆଗେଇ ଯାଉଥାଆନ୍ତି । କିଛି ସମୟ ଏହି କୁଟକାଳି ଶେଳ ଶୁଣିଲା ଓ ମୁଁ ଯେତେବେଳେ ବ୍ୟବସିତ ହେଲି ଦେଖିଲି ଯେ ବେଶ୍ କିଛି ବାଟ ଗୁଲି ଥାଆନ୍ତି ! ସେ ସମୟର ମାନସିକ ଛିତି ଓ ମୁଗପତ୍ର ଆନନ୍ଦ ବେବଳ ଅନୁଭବ ଗ୍ରାହ୍ୟ.....ରୁଝାଳ ବହିବା ସମ୍ଭବ ନୁହେଁ ।

ଏକ ଅସଂଯତ ସତ୍ୟତାର ଜ୍ଞାପକମାନ ପରିସର ଯେତେବେଳେ ନିତାନ୍ତ ଉତ୍ତୁଙ୍ଗଳ ଭାବେ ପ୍ରକୃତି ମାତାର ବସ୍ତୁତରଣ କରିବାକୁ ଉଦ୍ୟତ ହୋଇ ଅଗତ୍ୟ ଓ ତାର ଅଭୟ କୋଳରେ ଆଶ୍ରୟ ନେଉଥିବା କୀର୍ତ୍ତବ୍ୟୁକ୍ତ ଆଡ଼େ ଲେଲିହାନ ନିହା ବିସ୍ତାର କରି ଧାବନାନ, ସେତେବେଳେ କୁଣ୍ଡସାର ମୁଗ ଭଳି ଏକ ନିରୀହ, ମନୋରମ ତଥା ଆକର୍ଷଣୀୟ ତୁଣ୍ଡଭୋଜୀ ଜୀବ ଏହାର କରାଳପ୍ରାପ ବଳରୁ ଋଷା ପାଇଯାଇ ଭାଜପଥର ଦୁରଧାରରେ ସ୍ୱପ୍ନ ଜନି ନଧରେ ଅନାୟାସରେ ପୁଞ୍ଜିଗୋଚର ହେବ - ଏହା କଥାଟା ସତ୍ୟରେ ବିଶ୍ୱାସଯୋଗ୍ୟ ?

ମାତ୍ର ସ୍ମରଣରେ ଥରେ ଏହି ଅନୁପମ ଅନୁଭବ ଥୋ ଶୋଭା ସମର୍ପନରେ ଆପଣ ଏହା ବିଶ୍ୱାସ କରିବାକୁ ବାଧ୍ୟ ହେବେ । ଗଣ୍ଡାମ ନିଲ୍ମାର ଆସିକା ଓ ବୁଲୁଡ଼ା ଗାଆର ଦୁରଧାରରେ ଏବଂ ବାୟୁଆ ଓ ବଦନଦୀ ମଧ୍ୟବର୍ତ୍ତୀ ବିକ୍ରୀଣ ଅଞ୍ଚଳରେ ଥିବା ଉଦ୍ୟୋଗରେ କୁଣ୍ଡସାର ମୁଗ ଏବେକି ନିର୍ଦ୍ଦୟରେ ଚଳାବୁଲାଇ କଳ୍ପଥୂଳୀର ଦେଖାଯାଆନ୍ତି । ବେବଳ ଛାନୀୟ ଲୋକମାନଙ୍କ ପଞ୍ଜିୟ ସଂଘରଣର ଅଦ୍ୟତ ପ୍ରବେଶା ଘୋରୁହ ଏ ଅସମ୍ଭବ ସମ୍ଭବ ହୋଇପାରିଛି ଓ ସେଥିପାଇଁ ସେମାନେ ଅଗେର ଧନ୍ୟବାଦୀ । ବେବଳ ଓଡ଼ିଶାରେ କାହିଁକି ସାରା ଭାରତବର୍ଷରେ ଶୁଭ୍ କମ୍ ଛାନରେ ଛାନୀୟ ଜନସାଧାରଣ ଗଣ୍ୟପ୍ରାଣୀ ସଂଘରଣ ନିର୍ମୂଳ ଏକାକି ଅପୂର୍ଣ୍ଣ ଦୁଃଖୀୟ ଦେଖାଉଛନ୍ତି । ଏହି ଆଖାର ଆଲୋକ ଯେତେ କ୍ଷୁଦ୍ର ହେଲେ ମଧ୍ୟ ଆଜି ନିଶ୍ଚିତ ନୁହେଁ । ମୋର ମନେହୁଏ ଆମ ଜାତୀୟ ଚେତନାକୁ ଅନ୍ଧକାର ଗହର ମଧ୍ୟରୁ ଆଲୋକ

ଆବୁକୁ ବାଟ ବଡ଼ାଇ ନେବାରେ ଏହାର ଅବଦାନ ରହିବ ଓ ଚିହ୍ନିକାଳ ପରେ ସ୍ୱୀକୃତିଲାଭ କରିବ ।

ଛାନୀୟ ବାସିନାମାନେ ବହୁକାଳରୁ ସେମାନଙ୍କୁ ଉଦ୍‌ଘାଟନା କରି ଆନୁରୂପି ଓ ସେମାନଙ୍କର ବିଶ୍ୱାସ ଯେ ଏହି କୁଣ୍ଡସାର ମୁଗମାନେ ସେମାନଙ୍କର ପୌରାଣିକ ପ୍ରତୀକ । ସେତେବେଳେ ତାତ୍ପର୍ଯ୍ୟ-୫-୭ମାଗିଷ୍ଟରେ ବନ ବିଭାଗ ପକ୍ଷରୁ ମୁଁ ସେମାନଙ୍କର ସଂଖ୍ୟା ଲଗନା କରାଇଥିଲି । ସେଥିରୁ ନିଶ୍ଚୟ ହେଲା ଯେ, ସେତେବେଳେ ସେମାନଙ୍କର ସଂଖ୍ୟା ପ୍ରାୟ ୫୨୩ ଓ ସେମାନଙ୍କ ମଧ୍ୟରେ ୧୫୫ଟି ଅକ୍ଷିଣ, ୩୦୨ଟି ମାତ୍ର ଓ ୬୯ଟି ଛୁଆ ଥିଲେ । ସେମାନେ ଯଥାପତ୍ତେ ୪୩୭ ଓ ୮୬ ହୋଇ ଦୁଇଟି ମୁଖ୍ୟ ଦଳରେ ବିଭକ୍ତ ହୋଇଥିଲେ । ପରବର୍ତ୍ତୀ ସମୟରେ ମଧ୍ୟ ସେମାନଙ୍କୁ ଲଗନା କରାଯାଇଅଛି । ମୁଁ ସେମାନଙ୍କୁ ଗଣତି କଲାବେଳେ ମୋତେ କେତେକ ବୁଢ଼ା ବୁଢ଼ା ଲୋକ କହିଥିଲେ ଯେ ପ୍ରବିକ 'ସୁଗୁଣୀ କୁଟ' ନିସଦଣ୍ଡୀ ଏହି ଛାନର ପୂର୍ବକାଳର ସତ୍ୟ ଓ ସେହି ସମୟରୁ ଛାନୀୟ ଲୋକେ ସେମାନଙ୍କୁ ଏକାକି ସୁଗୁଣୀର ବନ୍ଦ ହୋଇ ଆସିଅଛନ୍ତି । ଯିଏ ଏମାନଙ୍କୁ ଶିକାର କରେ ତାକୁ ବିପତ୍ତି ପ୍ରାପ୍ତ କରେ ବୋଲି ଛାନୀୟ ଲୋକେ ସେତେବେଳେ ବିଶ୍ୱାସ କରୁଥିଲେ । ଏପରିକି ୧୯୭୨ ମସିହାର ସର୍ବସ୍ତ୍ରୀୟ ମନୁଡ଼ି ଏହି ଅଞ୍ଚଳକୁ ଉପସ୍ଥାପନ କରି ନଥିଲା ବୋଲି ସେମାନେ ଆଲୋଚନା କେଳେ ମୋତେ ବୁଝାଇଥିଲେ, ଯଦିଏ ଏହି ଅଞ୍ଚଳଟି ଉପସ୍ଥାପନ କରାଯା ନଥାନ୍ତେ ଏକ ଟାପୁ ଭଳି ଅବସ୍ଥିତ । ସେମାନଙ୍କ ସହିତ ଆପଣ ଯଦି ଆଲୋଚନା କେଳେ ଉପସ୍ଥାପନ ଥାଆନ୍ତେ, ଏସବୁକୁ ବେବଳ ଅଧିକାରୀଙ୍କୁ କହି ସତ୍ୟରେ ଉଦ୍‌ଘାଟନା ଦେଇ ପାରି ନଥାନ୍ତେ ।

କୁଣ୍ଡସାର ମୁଗ ଏହାଟି ଲୋକ ଲୋକୀୟ ଓ ଭାରତୀୟ ଉପନିହାଦେଶ କ୍ୟତୀତ ଅନ୍ୟତାହେ ଏହା ଦେଖାଯାଏ ନାହିଁ । ଅବଲୁକ୍ତ ହୋଇ ଅନୁପ୍ରାଣୀ କୀର୍ତ୍ତବ୍ୟୁକ୍ତ ମଧ୍ୟରୁ ଏହା ଅନ୍ୟତମ । ଆମ ପଢ଼ିଶାଳ କଳାହାଣ୍ଡି ବିଲ୍‌ରେ ନିଶ୍ଚୟ ଲଗନା ଏହାର ଆଦିମ ବାସସ୍ଥାନ ବୋଲି ପରିଗଣାଏ । ମାତ୍ର ଏବେ ସେଠାରେ ଏହା ଅବଲୁକ୍ତ ହେବଳ ସୁଗା ଓ କୋଣାର୍କ ଉପକୂଳର ଆଡ଼ିକଣ୍ଠରେ ଏବଂ ଗଣ୍ଡାମ ନିଲ୍ମାର ଉପସ୍ଥାପନ ଅଞ୍ଚଳରେ ଏମାନେ ପୁଞ୍ଜିଗୋଚର ହୁଅନ୍ତି ।

ଏମାନେ ସାଧାରଣତଃ ମନୁଷ୍ୟ ଚୁମ୍ବିତେ ଅଧିକାଂ କୁଷ୍ଠାଦି
 ରୋଗ ବା ଶ୍ଵାସକ୍ରିୟାରେ ରୁଚି ଏବଂ ପାଚକ ଯନ୍ତ୍ରଣା ନାହିଁ ।
 ଏହାହିଁ ସେମାନଙ୍କ ଧୂମର ପ୍ରଧାନ କାରଣ । ତା'ପରେ ସେମାନଙ୍କ
 ମାଂସକ ସୌନ୍ଦର୍ଯ୍ୟ, ସୁନ୍ଦର ଶିଖ ଓ ସୁଗନ୍ଧ ମାଂସ ଅନ୍ୟତମ
 ଆକର୍ଷଣ । ପୂର୍ବେ ଆମ ଦେଶରେ ତିନାବାଦକୁ ବିଶେଷ ଶିକ୍ଷା ଦେଇ
 କୃଷିମାର ମୁଗ ଧରିବା ପାଇଁ ନିୟୋଜିତ କରାଯାଉଥିଲା । ତିନା ପରି
 କୃଷିମାର ମୁଗ ମଧ୍ୟ ନିଜର କ୍ଷୀପ୍ର ଗତିଶୀଳତା ପାଇଁ ବିଖ୍ୟାତ ।
 ନୋରଲ ବାଦଗାଢ଼ମାନଙ୍କ ସମୟରେ ପୋଷା ତିନା ଦ୍ଵାରା କୃଷିମାର
 ମୁଗ ଶିକାର ଏକ ସାଧାରଣ ସୌଖୀନ କର୍ତ୍ତା ଥିଲା । ନୋରଲ
 ସାହିତ୍ୟରେ ଭାଲୁ ଏବଂ ହରିଣ ଶିକାରର ପ୍ରାୟ ଆଦୌ ବର୍ଣ୍ଣନା ନଥିବା
 ବେଳେ, କୃଷିମାର ମୁଗ, ନିକରାଉ ଓ ବେଶିଆ ପ୍ରଭୃତିର ବିସ୍ତୃତ ଶିକାର
 ବିବରଣୀ ରହିଛି ।

କୃଷିମାର ମୁଗ ସାଧାରଣତଃ ବର୍ଷର ସବୁ ସମୟରେ ସନ୍ତାନ ପ୍ରସବ
 କରିଥାଆନ୍ତି ଓ ଅଳ୍ପକେ ଗୋଟିଏ ବା ଦିଓଟି ଛୁଆ ଦିଅନ୍ତି । ପ୍ରାୟ ୬
 ମାସ ଗର୍ଭ ଧାରଣର ସମୟ ଓ ପ୍ରସବ ପରେ ମା' କିଛି ସମୟ ପାଇଁ
 ଛୁଆକୁ ଲୁଚାଇ ରଖେ । ଏତିକି ବେଳେ ଶୁଣାଳମାନଙ୍କ ଆଡୁ ବିଦ୍ଵ
 ବହୁତ ବେଶୀ । ମାତ୍ର ଶୀଘ୍ର ସେମାନେ ମାତୃକ୍ଷମ୍ୟ ପାନ ପୂର୍ବକ ଶକ୍ତି
 ସଂଗ୍ରହ କରି ଓ ଦଳରେ ଯୋଗ ଦିଅନ୍ତି । ଗୋଟିଏ ଗୋଟିଏ ଦଳରେ
 ସାଧାରଣତଃ ୧୦ଟିରୁ ୩୦ଟି ସର୍ଯ୍ୟନ୍ତ ଦେଖାଯାଆନ୍ତି । ଋଷ ପାଲଲେ
 ସେମାନେ ଦଳଲ ଶିତଳକୁ ଯାଇ ଲୁଚିଯାଆନ୍ତି । ସାପ ଏବଂ ତାଲି
 ଜାତୀୟ ଶତ୍ୟ ସେମାନଙ୍କର ପ୍ରିୟ ଖାଦ୍ୟ । ପ୍ରଖର ଦୁଃଖିଣ୍ଡି ଓ କ୍ଷୀପ୍ର
 ଗତିଶୀଳତା ଆଦରଣ୍ୟ ନିମିତ୍ତ ସେମାନଙ୍କର ପ୍ରଧାନ ସସଲ ।

ଫନଶ ଲୋପପାଳ ଆସୁଥିବା ବନ୍ୟପ୍ରାଣୀମାନଙ୍କର ସଂରକ୍ଷଣ
 ବୈମାନ ଏକ ଅଧ୍ୟାବଶ୍ୟକୀୟ ଜାତୀୟ କର୍ତ୍ତବ୍ୟ ରୂପେ ବିବେଚିତ
 ହେବା ଉଚିତ ।



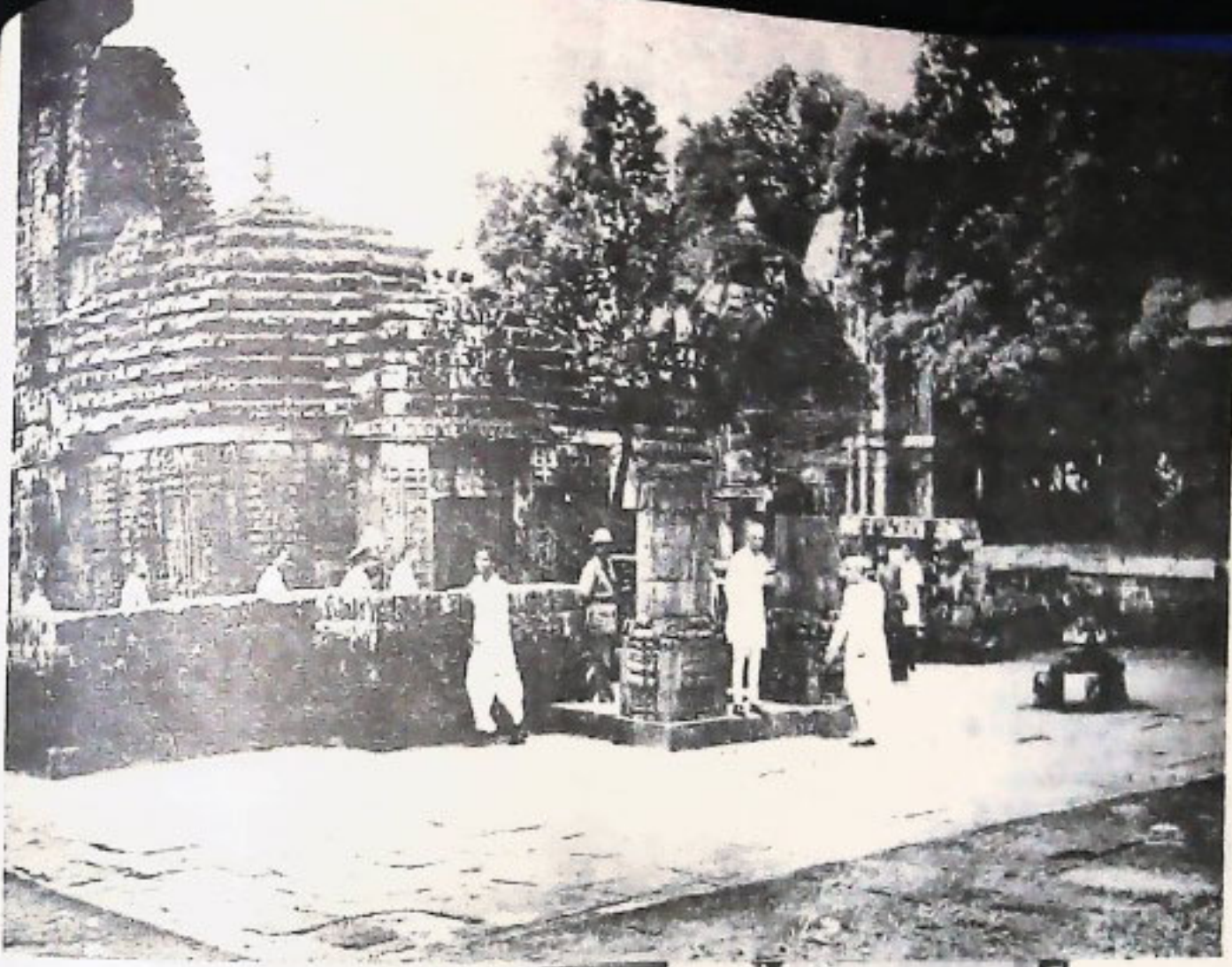

ମହିଳାମାନଙ୍କ ଦ୍ୱାରା କୁଳନେତ୍ରୀଙ୍କୁ ପଞ୍ଜିକା ଦେଖେଇ



ଚକ୍ରମ କାର୍ଯ୍ୟକ୍ରମ ପରି ନେହେରୁ



ମୁକ୍ତିଶ୍ରମ ମନ୍ଦିର ଦେଖାରେ.....



ଭୁବନେଶ୍ୱରରେ ପତ୍ରିକା





ବୁଦ୍ଧେଶ୍ୱର ବିମାନ ବନ୍ଦଗରେ.....





ଶ୍ରୀରାଜକୁମାର ରାୟ ନିର୍ମାଣ କାର୍ଯ୍ୟ ପରିଦର୍ଶନ

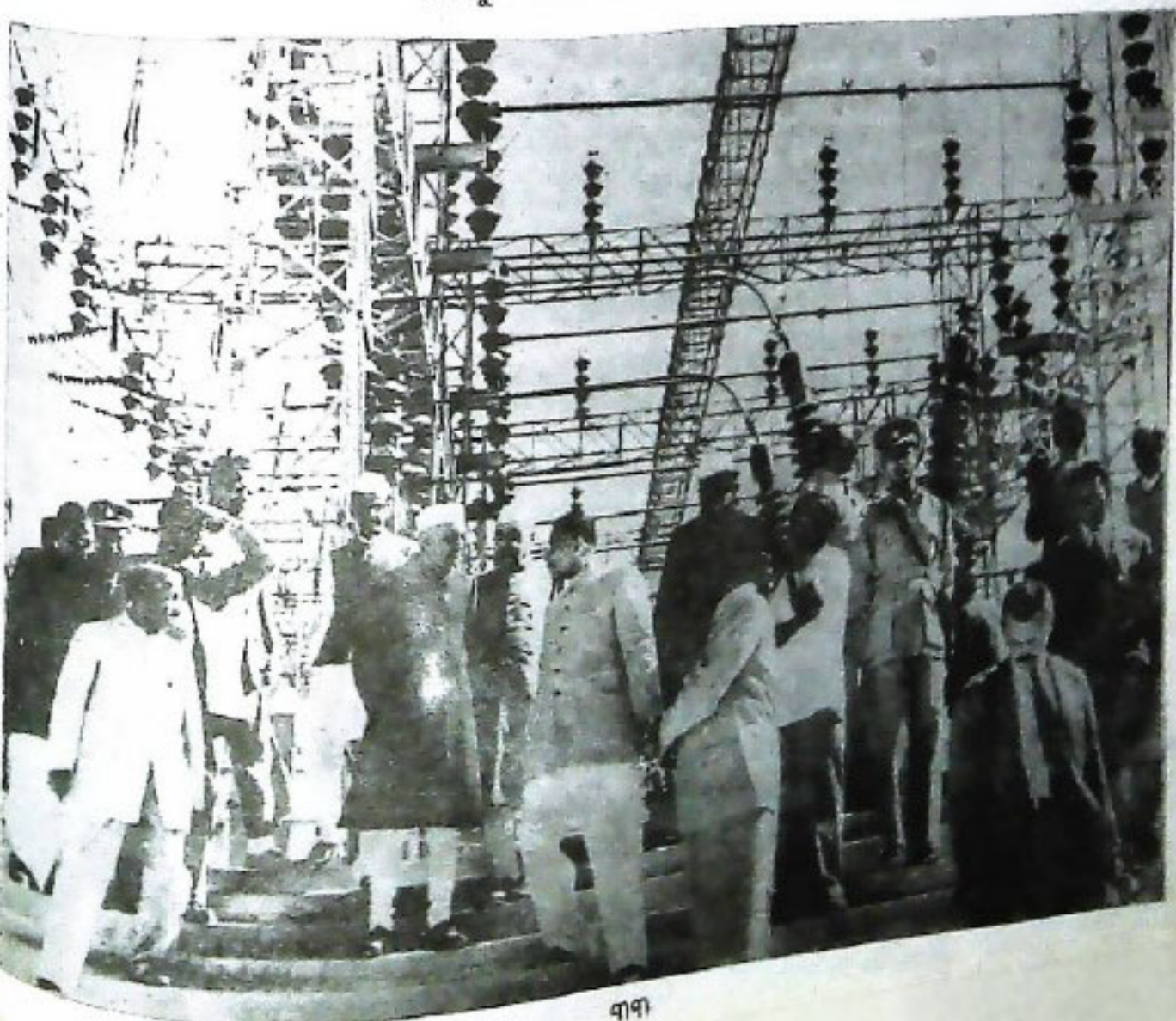



ପାରାକୁଦଠାରେ ବିଭିନ୍ନ କର୍ମଚାରୀଙ୍କ ସହ



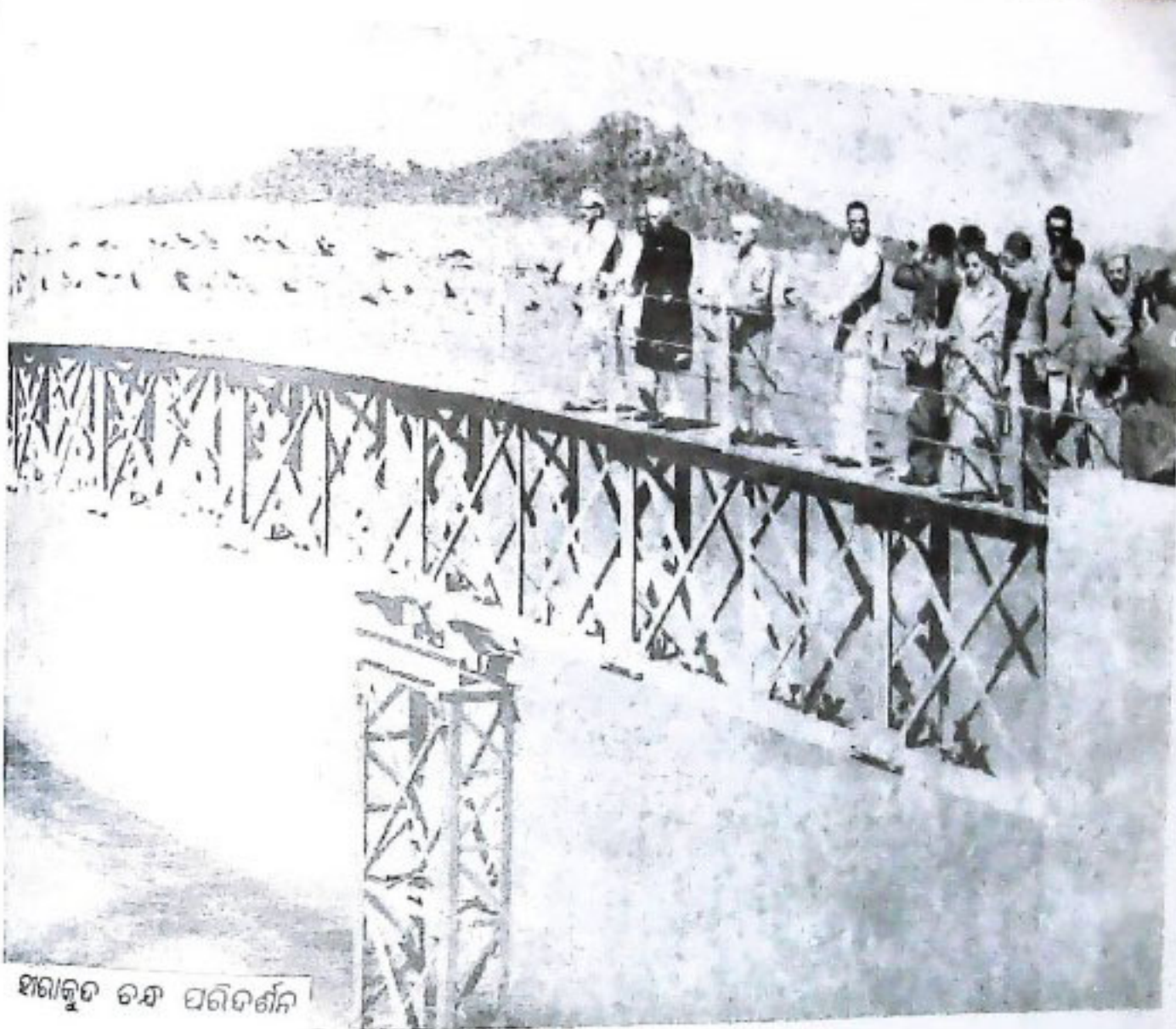

ଶରୀରକୁତର ଚନ୍ଦ୍ର ପରିଦର୍ଶନ



ଓଡ଼ିଶାରେ ନେହେରୁଙ୍କ



ଓଡ଼ିଶାରେ ପଣ୍ଡିତ ଜଗନ୍ନାଥ



ଗୋରୁକା ମହାବିଦ୍ୟାଳୟରେ.....





ହୀରାକୁଟ ବନ୍ଦର ଏକ ସୁତଙ୍ଗ ପଥରେ.....



ଓଡ଼ିଶାରେ ଜବାହରଲାଲ





ପଣ୍ଡିତ ଜଗନ୍ନାଥ, ଡକ୍ଟର ଶେଷଲ ଓ ଡକ୍ଟର ମହତାବଙ୍କ ସହ



ଭୁବନେଶ୍ୱରରେ ଅନୁଷ୍ଠିତ ପି.ଇ.ଏନ୍. ସମ୍ମିଳନୀରେ ନେହେରୁ....





ଭୁବନେଶ୍ୱର ଚଂଚ୍ଚେୟ ଅଧିବେଶନରେ କରାହରଲାଲ

ବିଶ୍ୱ ସୁଦ୍ଧ କାଳୀନ ଭାରତୀୟ ସ୍ୱାଧୀନତା ସଂଗ୍ରାମ ଓ ଆନ୍ଦୋଳନ

ପ୍ରଫେସର ଭବାନୀ ଚରଣ ରାୟ

ଦ୍ୱିତୀୟ ବିଶ୍ୱଯୁଦ୍ଧ କାଳରେ ବିଦେଶରେ ଥିବା ଭାରତୀୟତାବାଦୀ ଭାରତୀୟମାନଙ୍କର ପ୍ରଗାଢ଼ ପରିଶ୍ରମ ଓ ଆନ୍ତରିକ ପଥକତା ଯୋଗୁଁ ଅନ୍ୟ କିଛି ଦେଶଶିଳ ସଫଳତା ମିଳୁ ବା ନମିଳୁ ପ୍ରତ୍ୟେକକ୍ଷେତ୍ରରେ ଭାରତୀୟ ସ୍ୱାଧୀନତା ସଂଗ୍ରାମ ପ୍ରତି ବିଶ୍ୱର ବିଭିନ୍ନ ରାଷ୍ଟ୍ରଙ୍କ ପୁଣି ଆକର୍ଷିତ ହୋଇଥିଲା । ଏହି ସମୟ ମଧ୍ୟରେ ମହାତ୍ମା, ସୁଭାଷ ଓ ଆନ୍ଦୋଳନ, ଚୀନ, ଜାପାନ, ନିପାନ୍, ଇଟାଲି, ଦକ୍ଷିଣୀ, ନରସିଂ ଓ ଅନ୍ୟାନ୍ୟ ଅନେକ ରାଷ୍ଟ୍ରର ସହାୟ ପଦଗୁଡ଼ିକ ବିଶେଷ କରି ଭାରତୀୟ ସମସ୍ୟା ଉପରେ ଗୁରୁତ୍ୱ ଆରୋପ କରିବାକୁ ଆରମ୍ଭ କରିଥିଲେ । ବୋହ୍ରନ୍ ବିଶ୍ୱବିଦ୍ୟାଳୟର ପ୍ରଫେସର ବାସିଲ ମାଥ୍ୟୁସ୍ ଭାରତୀୟ ସଂଗ୍ରାମକାଳୀ ଉପରେ ବିଶ୍ୱବ୍ୟାପୀ ପ୍ରତିବନ୍ଧା ସମ୍ପର୍କରେ ବିସ୍ତୃତ ପ୍ରକାଶ କରି ଉଲ୍ଲେଖ କରିଥିଲେ ଯେ ମହାତ୍ମାରୁ ବିବାହୋ ପର୍ଯ୍ୟନ୍ତ... ଶାନ୍ତିନିକାଠାରୁ ଆରମ୍ଭ କରି ଦୁର୍ଦ୍ଦି ପର୍ଯ୍ୟନ୍ତ - ପରୁଟି ଓ ପରୁଟି ବନ୍ଧ୍ୟାରେ ଆଜି ଏକ ପରୁଟି ଗୁଜରାଟ, ସୁଦ୍ଧ ଓ ଗରତବର୍ଷ - ବିଶ୍ୱବ୍ୟାପୀ ସର୍ବତ୍ର ଏହି ପରୁଟି ପ୍ରପଟ ହୁଁ ଆଜି ପୁଣ୍ୟ ଚରଣ ବିଷୟ ହୋଇ ପଡ଼ିଛି ।

ବହୁତେ, ୧୯୪୧ ମସିହା ଡିସେମ୍ବର ମାସରେ ଜାପାନୀମାନଙ୍କ ଦ୍ୱାରା ପଳ ବନ୍ଦର ଆଘମଣ କରାଯିବା ପର୍ଯ୍ୟନ୍ତ ସୁଭାଷ ଆନ୍ଦୋଳନର ସରକାରୀ କର୍ତ୍ତୃପକ୍ଷ ଭାରତୀୟ ସଂଗ୍ରାମକାଳୀ ଉପରେ ବିଶେଷ ଗୁରୁତ୍ୱ ଆରୋପ କରୁନଥିଲେ । ପଳ ବନ୍ଦରରେ ଆନ୍ଦୋଳନୀୟମାନଙ୍କର ବିପର୍ଯ୍ୟୟ ସହାୟ କେବଳ ଆନ୍ଦୋଳନୀୟମାନଙ୍କର ଦୁର୍ଦ୍ଦି, ଏହାର ନିଷପକ୍ଷ ବିଚାର ପାଇଁ ମଧ୍ୟ ଏକ ଶକ୍ତ ଧକ୍କା ପଡ଼ିଥିଲା । ଜାପାନୀ ବାହିନୀର ପଶ୍ଚିମାଫିକା ଅଭିଯାନ, ଉଲ୍ଲେଖନୀୟ ଅଗ୍ରଗତି ଓ ବିଶେଷତଃ ସିଙ୍ଗାପୁର ଅଧିକାର ପରେ ଭାରତର ନିରାପତ୍ତ ବିପଦସମ୍ମୁଖ ଧୋରପଡ଼ିଥିବା ବିଷୟ ବିବେଚନା କରାଗଲା । ଉଦ୍ଦେଶ୍ୟ ଓ ଗୌରବକ ଦୁର୍ଦ୍ଦିକାରୁ ବିଶ୍ୱଯୁଦ୍ଧରେ ଭାରତର ଗୁରୁତ୍ୱପୂର୍ଣ୍ଣ ଭୂମିକା ବିଷୟରେ ଆନ୍ଦୋଳନୀୟ କର୍ତ୍ତୃପକ୍ଷ ବିଶ୍ୱର ବିଭିନ୍ନ ଆରମ୍ଭ କଲେ । ଏ ସମ୍ପର୍କରେ ସୁଭାଷ ଆନ୍ଦୋଳନର ରାଷ୍ଟ୍ର ସଚିବ କୋଡ଼େଇ ଦଲ୍ଲଙ୍କ ନିମନ୍ତେ ସମର ସରକାର ଯୋଗାଣ ତଥା ଶତ୍ରୁପକ୍ଷ ବିରୁଦ୍ଧରେ ବିଚାର ସହ ଯୋଗପୁଣ୍ଡ ଛାପନ ଦୁର୍ଦ୍ଦି ଏହି ବିଶାଳ ଉପନୟାଦେଶ ନିଷପକ୍ଷ ନିମନ୍ତେ ଅତ୍ୟନ୍ତ ଗୁରୁତ୍ୱପୂର୍ଣ୍ଣ । ବିଶ୍ୱଯୁଦ୍ଧ ପରିପ୍ରେକ୍ଷୀରେ ଭାରତର

ଗୌରବକ ଅବସ୍ଥିତିର ବିଶିଷ୍ଟ ବିଷୟରେ ବିଶିଷ୍ଟ ଆନ୍ଦୋଳନୀୟ ସୁଦ୍ଧ ବିଶ୍ୱାସକ ବି: ବି: ଆକ୍ଟରନ୍ ଦାଫ୍ତାର ଉଲ୍ଲେଖ କରିଥିଲେ ଯେ, "ଅଷ୍ଟ୍ରେଲିଆ ସହ ଆକାଶ ଓ ଜଳ ପଥରେ ଯୋଗାଯୋଗ ରକ୍ଷା କରାଯିବା ନିମନ୍ତେ ଭାରତବର୍ଷର ମାଧ୍ୟମ ଭୂମିକା ଅତ୍ୟନ୍ତ ଗୁରୁତ୍ୱପୂର୍ଣ୍ଣ । ଏତଦ୍ୱିଧି ଭାରତୀୟ ଉପକୂଳର ସମସ୍ତ ଦାଫ୍ତାରୁ ସୁରକ୍ଷିତ ରଖାଯିବା ବିଧେୟ; ଅନ୍ୟଥା ପାରମ୍ୟ ମଧ୍ୟ ଦେଇ ବନୀନ ବାହିନୀ ଏହି ଅଞ୍ଚଳରେ ପ୍ରବେଶ କରିବା ପରେ ଜାପାନୀ ବାହିନୀ ସହ ସମ୍ପର୍କିତ ହେଲେ ଦୁର୍ଦ୍ଦି ବିପଦର ପସାବନା ପୁଣି ହେବ ।" ବିଶ୍ୱଯୁଦ୍ଧକାଳୀନ ଏବଂ ବିଧି ପ୍ରଣାବଳୀ ପରିପ୍ରେକ୍ଷୀରେ ଭାରତବର୍ଷର ଗୌରବକ ଅବସ୍ଥିତିର ବିଶେଷତାରେ ଆନ୍ଦୋଳନୀୟ ସ୍ୱାଧୀନତା ଥିବା ଦୁର୍ଦ୍ଦିକୁ 'ନିୟୁସ୍' ଟାଇମ୍ସ'ରେ ପ୍ରକାଶିତ ଭାବରେ ଉଲ୍ଲେଖ କରାଯାଇଥିଲା ଯେ "ଏହିଆର ଦକ୍ଷିଣ ପୂର୍ବାଞ୍ଚଳ ଦେଶଗୁଡ଼ିକ ଉପରେ ନାଟି ଆଘମଣ ଆଶଙ୍କାରେ କଳାମେଘ ସୋଡ଼ି ରହିଥିବା ୧୯୩୯ ଭାରତବର୍ଷର ୪୦ କୋଟି ଲୋକମାନଙ୍କ ସ୍ୱାଧୀନତା ସମସ୍ୟା ପ୍ରତି ବିଚିତ ଧ୍ୟାନ ଦିଆଯିବା ନିତ୍ୟାନ୍ତ ଆବଶ୍ୟକ ।"

ଭାରତୀୟ ଉପନୟାଦେଶରେ ନିଷପକ୍ଷ ଛାଡ଼ି ଓ ନିଷପକ୍ଷ ବିପତ୍ତି ସୁରକ୍ଷିତ ରଖାଯାଇ ପାରିବ ତାହା ହିଁ ଥିଲା ସୁଭାଷ ଆନ୍ଦୋଳନୀୟ ପକ୍ଷରେ ଏକ ବିଶାଳ ଆଶଙ୍କା । ମାତ୍ର ୧୯୩୯ ଶାସକ କର୍ତ୍ତୃପକ୍ଷ ଓ ଭାରତୀୟତାବାଦୀ ଭାରତୀୟମାନଙ୍କ ମଧ୍ୟରେ ପୁଣି ହୋଇଥିବା ଗୁରୁତ୍ୱପୂର୍ଣ୍ଣ ଦୁର୍ଦ୍ଦି ଉକ୍ତ ଦେଶକାଳୀନ ରାଜନୈତିକ ଅବସ୍ଥା ପରିପ୍ରେକ୍ଷୀରେ ତାହା ସହଜପାଥ ନଥିଲା । ଭାରତବର୍ଷର ପ୍ରମୁଖ ରାଜନୈତିକ ଦଳ ଭାରତୀୟ ଜାତୀୟ କଂଗ୍ରେସର ନେତୃତ୍ୱରେ ସହ କୌଣସି ପରାମର୍ଶ ନକରି ୧୯୩୯ କର୍ତ୍ତୃପକ୍ଷ ଲେଖିଥିବା ଭାବରେ ସୁଦ୍ଧେ ଭାରତବର୍ଷର ଯୋଗଦାନ ବିଷୟ ଯୋଷଣା କରି ଦେଖିଥିଲେ । ଏହି ଯୋଷଣା ଉଦ୍ଦେଶ୍ୟପୂର୍ଣ୍ଣ ଥିଲା ବୋଲି ମଧ୍ୟ କେତେକ ମତରେ ବିଶ୍ୱର କରାଯାଇଥିଲା । ୧୯୩୯ର ସରକାରଙ୍କ ଏତାଦୃଶ ମନଦୁର୍ଦ୍ଦି ନିଷପକ୍ଷ ପ୍ରତିବାଦ କରି ଭାରତରେ ଯେଉଁ ଆନ୍ଦୋଳନ ସବୁ ହେଲା ସେ ସବୁ ଅତି ପ୍ରତ୍ୟକ୍ଷ ଭାବରେ ଦମନ କରାଗଲା । ସ୍ୱାଧୀନତା ଯାପନ ପାଇଁ ଦେଖିଥିବା ସମସ୍ତ ପ୍ରକାର ଦାଫ୍ତାରୁ ନାକଡ଼ କରି ଦିଆଗଲା । ବିଶ୍ୱ କର୍ତ୍ତୃପକ୍ଷ ଏହି କାର୍ଯ୍ୟକଳାପର ପ୍ରତିବନ୍ଧା ସୁଦ୍ଧେ କେତେକ ପକ୍ଷାତୀ ଭାରତୀୟତାବାଦୀ ନେତା ପ୍ରତ୍ୟକ୍ଷ ଭାବରେ ଶତ୍ରୁ ପକ୍ଷର ଶିବିରେ ଯୋଗ

ଦେଉଥିଲେ । ଅବଶ୍ୟ ଗାନ୍ଧିଜୀଙ୍କ ନେତୃତ୍ୱରେ ଦେଶର ସଂଖ୍ୟାଗଣିତ୍ୟ ଲୋକେ ଏହି ବିଶ୍ୱଯୁଦ୍ଧରେ ଭାରତବର୍ଷ ନିରତ୍ୟେଷ ରହିବ ବୋଲି ଘୋଷଣା କରିଥିଲେ । ମାତ୍ର ଭାରତବର୍ଷ ସହ ଇଂରେଜମାନଙ୍କ ଶାସିତ - ଶାସକ ସମ୍ପର୍କ ରହିଥିବା ଦୁଃଖିରୁ ନାପାଦ ପକ୍ଷରୁ ଏ ଦେଶ ଉପରେ ଆକ୍ରମଣ ହେବାର ଆଶଙ୍କା ରହିଛି, କୌଣସି ପ୍ରକାର ସେହି ସମ୍ପର୍କ ଛିଣ୍ଡି ହେଲେ ନାପାଦୀ ଆକ୍ରମଣ ଆଶଙ୍କାକୁ ଏହି ବିଧିଆୟତ ପାରିବ ବୋଲି ସେ ଓ ତାଙ୍କର ଅନୁଗାମୀମାନେ ଲୋକମାନଙ୍କୁ ବୁଝାଉଥିଲେ ।

ଇଂରେଜମାନଙ୍କ ବିରୁଦ୍ଧରେ ଭାରତୀୟମାନଙ୍କ ପକ୍ଷରୁ ଏସଂବିଧ ଗାନ୍ଧିଜୀଙ୍କ ଶୁଭଦ୍ରାବାପୀ ଆନ୍ଦୋଳ ପ୍ରକାର ପାରଥିବା ବେଳେ ଏସିଆରୁ ସୁରୋପାୟ ତପନିବେଶବାଦର ମୁଲୋଚ୍ଚେଦନ ନିମନ୍ତେ ଉପାଦାନ କୃତ୍ରିକ ବିଧିଆୟତଥିବା 'ଏସିଆମାନଙ୍କ ଏସିଆ' ତାଳରାଜ ପ୍ରକାରରେ ଭାରତୀୟ ଜନତର ପ୍ରତ୍ୟକ୍ତିତ ହୋଇ ନାପାଦୀ ଆକ୍ରମଣକୁ ଉପାଦାନ କରିପାରିବ ବୋଲି ମୁଖ୍ୟତଃ ଆନ୍ଦୋଳିକାର ସରକାରୀ କର୍ତ୍ତୃପକ୍ଷ ଆଶଙ୍କା କରୁଥିଲେ । ଏତଳି ପରିସ୍ଥିତି ଉଚ୍ଚ ହେଲେ ମିତ୍ର ଶକ୍ତିର ପ୍ରତିରୋଧୀତ ସ୍ୱାଧୀ ଗୁରୁତର ବ୍ୟାପକ ହେବାର ଆଶଙ୍କା ଥିବା ଦୁଃଖିରୁ ଆନ୍ଦୋଳିକାର ଗାନ୍ଧିଜୀଙ୍କ ମଦଳ ବିଶ୍ୱର କଲେ ଯେ ଭାରତର ଗାନ୍ଧିଜୀଙ୍କ ଅବସ୍ଥାରେ ଅନୁକଳ ଉପରେ ସାଧୁତ ହେବା ସର୍ବାଦୌ ବାଞ୍ଛନୀୟ ସଦୃଶ ନୁହେଁ ତାହା ଉପାଦାନରେ ସଂଗ୍ରହ ନାପାଦୀ ଆକ୍ରମଣକୁ ଉପାଦାନ କରିବା ବଦଳରେ ଏହାକୁ ପ୍ରତିରୋଧ କରିବା ନିମନ୍ତେ ଉପାଦାନିତ ହେବେ । ଏତଳି ଏକ ପରିସ୍ଥିତିରେ ଉଚ୍ଚ ଭାରତୀୟ ଓ ଇଂରେଜମାନଙ୍କୁ ସେମାନଙ୍କ ମଧ୍ୟରେ ଥିବା ମତଭେଦର ସମାଧାନ ପାଇଁ ଏକ ବୁଝାମଣା ନିମନ୍ତେ ପ୍ରବର୍ତ୍ତାଇବାକୁ ଆନ୍ଦୋଳିକା ପକ୍ଷରୁ ବିଦିତ ପଦକ୍ଷେପ ନିଆଯିବା ନିତ୍ୟାତ ଆବଶ୍ୟକ ବୋଲି ଆନ୍ଦୋଳିକାର ଗାନ୍ଧିଜୀଙ୍କ ମଦଳ ବିଶ୍ୱର କରୁଥିଲେ । ବିଶ୍ୱଯୁଦ୍ଧ ଓ ଭାରତ ଉପରେ ସଂଗ୍ରହୀତ ନାପାଦୀ ଆକ୍ରମଣ ମିତ୍ରଶକ୍ତିଙ୍କ ବ୍ରହ୍ମତର ସ୍ୱାଧୀ ଦୁଃଖିରୁ ଉଚ୍ଚ ଇଂରେଜ ଓ ଭାରତୀୟମାନେ ମିଳିତ ଭାବରେ ଏହି ଆକ୍ରମଣକୁ ପ୍ରତିରୋଧ କରିବା ଆବଶ୍ୟକ ଥିଲା ବାରଣ ସେମାନେ ଜାଣିଥିଲେ ଯେ, "ଯୁଦ୍ଧରେ ଭାରତୀୟମାନଙ୍କର ସର୍ବାତ୍ମକତର ସହଯୋଗ ଇଂରେଜ ପ୍ରତିରକ୍ଷା ବ୍ୟବସ୍ଥା ପ୍ରତି ଯେତଳି ପ୍ରକୃତ ସହାୟକ ହେବ; ସେହିତଳି ସେମାନଙ୍କର ବିରୋଧ ଉପକର ବିପଦ ସୃଷ୍ଟି କରିବ ।"

ଏତଳି ଏକ ପରିସ୍ଥିତିରେ ବିଚେନ୍ଦ୍ର ଓ ଭାରତ ମଧ୍ୟରେ ଛିପରି ବୁଝାମଣା ହୋଇପାରିବ ସେ ବିଷୟରେ ଆନ୍ଦୋଳିକାର ଉଚ୍ଚ ଗାନ୍ଧିଜୀଙ୍କ କର୍ତ୍ତୃପକ୍ଷ ବିଶ୍ୱର ବିନୀତ କରିବାକୁ ଲାଗିଲେ । ଭାରତୀୟ ସମସ୍ୟାର ଆଦୋଷ ସମାଧାନ ନିମନ୍ତେ ମୁଖ୍ୟତଃ ଆନ୍ଦୋଳିକା ସରକାର ବିଚେନ୍ଦ୍ର ସରକାର ସହ ଯୋଗାଯୋଗ କରୁ ବୋଲି ଏକ ପ୍ରସ୍ତାବ ଆଗତ ହୋଇଥିଲା । ମାତ୍ର ଭାରତୀୟ ସମସ୍ୟାର ସମାଧାନ ବ୍ରିଟିଶ ସରକାରଙ୍କ ଆନ୍ତର୍ଦ୍ଧାରୀତ ଶାସନତର ବ୍ୟାପାର ହୋଇଥିବା ବିଷୟ ପ୍ରକାର କରି ମୁଖ୍ୟତଃ ଆନ୍ଦୋଳିକାର ଉନ୍ନତବିତ୍ତ ଶ୍ରେଣୀର କରୁଥିଲେ ଯେ ସରକାରୀ ଭାବରେ ଆନ୍ଦୋଳିକା ପକ୍ଷରୁ ଏତଳି ପଞ୍ଚ ଲକ୍ଷାୟିକା ପ୍ରବର୍ତ୍ତନୀୟ ।

ନାନା ବାସ୍ତବିକତା ପରେ ଉପୁପତି ରୁଜତେଲ୍ଡର ଇଂଲଣ୍ଡର ପ୍ରଧାନମନ୍ତ୍ରୀ ଚର୍ଚ୍ଚିକଙ୍କ ସହ ବ୍ୟତିରତ ଆଲୋଚନା ପ୍ରସଙ୍ଗରେ ବେସରକାରୀ ଭାବେ ଏହି ପ୍ରଶ୍ନ ଉତ୍ତର କରିବେ ବୋଲି ସିଦ୍ଧ କଲେ ।

ଆନ୍ତର୍ଦ୍ଧାରୀତରେ ଯେତେବେଳେ ରୁଜତେଲ୍ଡର ଓ ଚର୍ଚ୍ଚିକଙ୍କର ସାକ୍ଷାତ ହେଲା ସେତେବେଳେ ରୁଜତେଲ୍ଡର ଭାରତକୁ ଏକ ତୃତୀୟ ସମସ୍ୟାବା ବିଧିଆୟତ ପ୍ରାସଙ୍ଗିକତା ବିଷୟ ଚର୍ଚ୍ଚିକଙ୍କ ସହ ଆଲୋଚନା କଲେ । ଉଚ୍ଚତର ସ୍ୱାଧୀ ସ୍ୱାଧିକାର ଆନ୍ତର୍ଦ୍ଧାରୀତ ଶ୍ରେଣୀରେ ଉଚ୍ଚତର କରାଗଲା ଯେ, "ସରକାର ଗପନ କରିବା ନିମନ୍ତେ ଲୋକମାନଙ୍କର ଅଧିକାରକୁ ସେମାନେ ସଂଗ୍ରହ କରିବେ ଓ ସର୍ବାଦୌମତ୍ତ ତଥା ସ୍ୱାଧିକାର ଶାସନ ଅଧିକାରକୁ ବଳପୂର୍ବକ ବୃଦ୍ଧିତ ସମସ୍ତ କୋକ ସାଧାରଣକୁ

ସେମାନଙ୍କର ଅଧିକାର ଦେବା ସେମାନେ ଚାହାନ୍ତି ।" ମିତ୍ରଶକ୍ତି ପକ୍ଷରେ ଶାସିତ ପ୍ରଜା ସାଧାରଣଙ୍କ ସହାନୁଭୂତି ହାସଲ କରିବା ଥିଲା ଏହି ଘୋଷଣାମାନାର ମୁଖ୍ୟ ଉଦ୍ଦେଶ୍ୟ । ଭାରତ ମଧ୍ୟ ଏହି ଘୋଷଣାର ସୁଫଳଲାଭ କରିବ ବୋଲି ରୁଜତେଲ୍ଡର ବିଶ୍ୱର କରୁଥିଲେ । ଚର୍ଚ୍ଚିକଙ୍କ ପକ୍ଷରେ ଭାରତ ବିଷୟରେ ନିଜର ବିଧିଆୟତ ଉପସ୍ଥାପିତ କରିବା ନିମନ୍ତେ ସେ କ୍ଷେତ୍ର ପ୍ରସ୍ତୁତ କରିପାରିବ ବୋଲି ମନେ କରୁଥିଲେ । ମାତ୍ର ଇଂଲଣ୍ଡର ଦାତମ୍ଭ ଅଫ୍ କମନସ୍ୱେଲ ଆନ୍ତର୍ଦ୍ଧାରୀତ ଶ୍ରେଣୀ ବ୍ୟାଖ୍ୟା କରି ଚର୍ଚ୍ଚିକ ଯେତଳି ଭାବରେ ଭାରତ ଏହି ଶ୍ରେଣୀର ପରିସରର ବନ୍ଧିତ୍ୱତ ବୋଲି ବର୍ଣ୍ଣନା କଲେ ସେଥିରେ ରୁଜତେଲ୍ଡର ଚିନ୍ତାକୁତ ହୋଇଗଲେ । ଚର୍ଚ୍ଚିକଙ୍କର ଏହି ବ୍ୟାଖ୍ୟାନ ସମ୍ପର୍କରେ ପ୍ରତିବିଧି ପ୍ରକାର କରି ମୁଖ୍ୟତଃ ଆନ୍ଦୋଳିକାର ପରୋପାୟ ସର୍ବିବ କୋର୍ଟେଲ୍ଡ ହିଲ କରୁଥିଲେ ଯେ, "ମୁଁ ବା' ଶାସ୍ତ୍ରପତି ... ଆମେ କେହି ଏତଳି ଏକ ବ୍ୟାଖ୍ୟାନକୁ ସ୍ୱୀକାର କରିବାର ପ୍ରଶ୍ନ ନାହିଁ ।" ପକ୍ଷାତରରେ ଆନ୍ତର୍ଦ୍ଧାରୀତ ଶ୍ରେଣୀ କାର୍ଯ୍ୟକାରୀ କରାଯିବା କ୍ଷେତ୍ରରେ କୌଣସି ପ୍ରକାର ଭୂତପୂର୍ବ ବିବେଚନାକୁ ପ୍ରଶ୍ନ ସିଧାଗଲେ ଅବଶେଷରେ ତାହା ବ୍ରିଟିଶ ସାମ୍ରାଜ୍ୟ ନିମନ୍ତେ ଚର୍ଚ୍ଚିକ ସମସ୍ୟା ସୃଷ୍ଟି କରିବ ବୋଲି ସେ ମତ ବ୍ୟକ୍ତ କରିଥିଲେ--"The British Empire would probably run into constant difficulties if it should seek to have the Atlantic charter applied in separate compartments." ମାତ୍ର ଇଂଲଣ୍ଡ ସହ ଏକ ଅସଂପୂର୍ଣ୍ଣ ଅପ୍ରତିକର ମତାତର ସୃଷ୍ଟି ହେବାର ଆଶଙ୍କା ଥିବା ଦ୍ୱାରୁ ଆନ୍ତର୍ଦ୍ଧାରୀତ ଶ୍ରେଣୀ ଘୋଷଣା ସମ୍ପର୍କରେ ନିଜସ୍ୱ ବ୍ୟାଖ୍ୟାନକୁ ଶ୍ରଦ୍ଧା କରି ନେବାକୁ ଚର୍ଚ୍ଚିକଙ୍କ ଉପରେ ସ୍ୱପ୍ନ ପ୍ରସ୍ତୋତ କରିବାକୁ ସେ କ୍ଷାତ୍ତ ରହିଥିଲେ । ଭାରତକୁ ଆନ୍ତର୍ଦ୍ଧାରୀତ ଶ୍ରେଣୀରୁ ବାହାରେ ରଖାଯିବା ସମ୍ପର୍କୀୟ ଚର୍ଚ୍ଚିକଙ୍କ ବିରୁଦ୍ଧି ଫଳରେ ସାରା ଭାରତବର୍ଷରେ ବ୍ୟାପକ ଅସନ୍ତୋଷ ସୃଷ୍ଟି ହୋଇଥିଲା । ଏପରିକି ଭାରତୀୟ ନାତୀୟ କଂଗ୍ରେସ ସହ ଛିନ୍ନ ମତ ପୋଷଣ କରୁଥିବା 'ଇଣ୍ଡିଆ କାଉନ୍ସିଲ୍' ପକ୍ଷରୁ ଭାରତୀୟଙ୍କ ଜଣିଆରେ ବ୍ରିଟିଶ ସରକାରକୁ ପରିଷଦର ଗଠାର ଅସନ୍ତୋଷ ବିଷୟ ଜଣାଇଦେବା ନିମନ୍ତେ ଏକ ପ୍ରସ୍ତାବ ଗ୍ରହଣ କରାଗଲା । ଏହି ପ୍ରସ୍ତାବରେ ଉଲ୍ଲେଖ କରାଯାଇଥିଲା ଯେ "ଏତଳି ଏକ ଜଟିଳ ପରିସ୍ଥିତିରେ ଇଂରେଜ 'ସରକାରଙ୍କ' ଏତାଦୂତ ଘୋଷଣା ଭାରତରେ ସୁବ ଆସ୍ୱେଦନରେ ରୁଜତର ବିଭ୍ରାଣି ସୃଷ୍ଟି କରିବ ।"

ଏଥିରୁ ଭାରତବର୍ଷରେ ପ୍ରକାର ପାରଥିବା ଦାର୍ଶନୀନ ଅସନ୍ତୋଷ ଓ ଅଶ୍ରଦ୍ଧା ଭାବ ସୃଷ୍ଟିତ ନୁହ । ଏହି ଅସନ୍ତୋଷ ଭାବ କମଳ ବନ୍ଧୁଶ୍ରୀତ ହୋଇ ଏସିଆରେ ମିତ୍ରଶକ୍ତିର ପମର ସ୍ୱାଧୀ ବିରୋଧରେ ବିବିଧ ସମସ୍ୟାମାନ ସୃଷ୍ଟି କରିବ ବୋଲି ରୁଜତେଲ୍ଡର ଭାବିଥିଲେ । ତେଣୁ ସେ ୧୯୪୧ ମସିହା ବିସେସର ମାସରେ ଚର୍ଚ୍ଚିକଙ୍କ ସ୍ୱାଧିକାରୀ ଗଞ୍ଜ କାଳରେ ତାଙ୍କ ଆଗରେ 'ଭାରତବର୍ଷ ପ୍ରସଙ୍ଗ' ଉତ୍ତାପନ କରିଥିଲେ । ମାତ୍ର ଭାରତକୁ ହରାଇ ବସିବାର ଆଶଙ୍କାରେ ଅତି ମାତ୍ରରେ ଅସ୍ଥିତ ଚର୍ଚ୍ଚିକ ରୁଜତେଲ୍ଡରଙ୍କ ପ୍ରସ୍ତାବ ଓ ପରାମର୍ଶକୁ ପ୍ରତ୍ୟାଖ୍ୟାନ କରି ଏହି ପ୍ରତିବିଧି ପ୍ରକାର କରିଥିଲେ ଯେ ଆଲୋଚନାକୁ ଅଧାରୁ ପ୍ରାଣ ରଖାଯାଉଥିଲା ।

ଭାରତବର୍ଷର ଗାନ୍ଧିଜୀଙ୍କ ପରିସ୍ଥିତିରେ ହାରାତ ଅଧୋପ ସରୁଥିବା ପ୍ରତିରୁ ଶାସ୍ତ୍ରପତି ରୁଜତେଲ୍ଡର ବ୍ରିଟିଶ ସରକାରଙ୍କ ସହ ଭାରତ ବିଷୟରେ ସୁଖି ଅଲେ ଆଲୋଚନା ଆରମ୍ଭ କରିବା ନିମନ୍ତେ ବିଚେନ୍ଦ୍ର ତସରଦା ପ୍ରକାର କରିଥିଲେ । ସେ ସମସ୍ୟରେ ଲଞ୍ଜନରେ ଥିବା ଆନ୍ଦୋଳିକାର ଶାସ୍ତ୍ରପତି ତତ୍ତ୍ୱତ୍ୱ ଏତେବେଳେ ନାଗିନୀମାନଙ୍କ ନିକଟରେ ରୁଜତେଲ୍ଡର ଏକ ସରକାରୀ ପ୍ରବନ୍ଧ ଦତ୍ତ ପଠାଇ ତାଙ୍କ ମାଧ୍ୟମରେ ପ୍ରଧାନମନ୍ତ୍ରୀ ଚର୍ଚ୍ଚିକଙ୍କ ନିକଟରେ ଭାରତ ସମସ୍ୟାର ସମାଧାନ ପାଇଁ ବେତେକ ନିସ୍ତ ପ୍ରସ୍ତାବ ଉପସ୍ଥାପିତ କରାଗୁଥିଲେ । ସେ ପଠାଇଥିବା ବାଣୀରେ ଉଲ୍ଲେଖ ଥିଲା ଯେ, "ଆନ୍ଦୋଳିକୀୟ ସାଧାରଣ ସଂଗ୍ରାମୀ

ବାଳରେ ଦ୍ୟାବି ଉପନିବେଶ ଏକ ପ୍ରତିନିଧି ସଦା ବିଶିଷ୍ଟ ପକ୍ଷୀ
 ପରବାର ଅଧୀନରେ ନିଜକୁ ସ୍ୱତନ୍ତ୍ର ଓ ସାହଯୋଗ ବୋଲି ଯୋଷଣା
 କରିଥିଲେ । ସ୍ୱଳ୍ପ ଆରମ୍ଭ ହେବା ପରେ ୧୨୮୯ ମସିହାରେ ସର୍ବଧୀନ
 ପ୍ରଶାସନ କରାଯାଇ ପ୍ରକୃତ ଯୁକ୍ତରାଷ୍ଟ୍ର ବ୍ୟବସ୍ଥା କାର୍ଯ୍ୟକାରୀ କରାଯିବା
 ପର୍ଯ୍ୟନ୍ତ ଏହି କାମଚଳା ବ୍ୟବସ୍ଥାକୁ ଅନୁସରଣ କରାଯାଇଥିଲା ।
 ତତ୍କାଳୀନ ପରିସ୍ଥିତିରେ ଭାରତବର୍ଷରେ ଏକ ଅନୁରୂପ ବ୍ୟବସ୍ଥା
 କାର୍ଯ୍ୟକାରୀ କରି "ବ୍ରିଟିଶ୍ ଶାସିତ ପ୍ରଦେଶ ସମୂହ ଓ ସାମନ୍ତ
 ରାଜ୍ୟମାନଙ୍କରେ ପ୍ରତିନିଧି ଭାବରେ ଧର୍ମ, ଆଶଙ୍କିତା, ବୃତ୍ତି ଓ
 ସମ୍ପ୍ରଦାୟ ଭିତ୍ତିରେ ଏକ କ୍ଷୁଦ୍ର ପ୍ରତିନିଧି ହାତରେ ସରକାର ଗଠନ
 କରିବାର ଉପାଦାନ ସଂଗ୍ରହ କରି ତାହାକୁ ଏକ ସ୍ୱାୟତ୍ତ ସରକାର ଭାବରେ
 ସ୍ୱୀକାର କରାଯାଇ ପାରେ" ବୋଲି ସେ ପରାମର୍ଶ ଦେଇଥିଲେ । ଏହି
 ପ୍ରତିନିଧି ସଭାର ସ୍ୱାୟତ୍ତ ଶାସନ ଅଧିକାରକୁ ଆପାତେଷ ପାଞ୍ଚ ବା ଛଅ
 ବର୍ଷ ଅଥବା ବିଶ୍ୱସ୍ତୁତ୍ତ ଅବସାନ ହେବାପାଇଁ ଏକ ବର୍ଷ ପର୍ଯ୍ୟନ୍ତ ବଳବତ୍ତର
 ରଖାଯାଇପାରେ । ଏତଦ୍ୱାରା ଭାରତୀୟମାନଙ୍କର ବ୍ରିଟିଶ୍ ବିରୋଧୀ
 ମନୋଭାବର ପରିଚର୍ଚ୍ଚନ ଘଟିବ ଓ ସେମାନେ ବ୍ରିଟିଶ୍ ସାମ୍ରାଜ୍ୟ ପ୍ରତି
 ଅଧିକ ଅନୁରକ୍ତ ହେବେ ତଥା ବ୍ରିଟିଶ୍ ବିରୋଧୀ ବିପ୍ଳାବର ଘନଘଟା
 ସୃଷ୍ଟିକରିବାବଦଳରେ ସେମାନେ ତାପାନୀ ବାଦିମାନଙ୍କ ପକ୍ଷାନ୍ତର ଭାରତ
 ଆନ୍ଦୋଳକୁ ସାହାଯ୍ୟ ଭାବରେ ପ୍ରତିହତ କରିବା ପାଇଁ ଆରତର ହେବେ
 ବୋଲି ରାଷ୍ଟ୍ରପତି ରୁଡ଼ୱେଲ୍ଡ୍ ଆଶା ପ୍ରକଟ କରିଥିଲେ । ସେ ପରାମର୍ଶ
 ଦେଇଥିଲେ ଯେ, "ଭାରତକୁ ସ୍ୱାୟତ୍ତ ଶାସନ ପ୍ରଦାନ କରାଯିବା ନିମନ୍ତେ
 ବିଦିତ କାର୍ଯ୍ୟାନୁଷ୍ଠାନମାନ ଲକ୍ଷ୍ୟରୁ ହିଁ ଆରମ୍ଭ ହେବା ଉଚିତ; ଯେପରିକି
 ଏହାର ପ୍ରାଥମିକ କାରଣ ସ୍ୱରୂପ-କୌଣସି ପୁରୁଣିୟତା ବା ବାଧ୍ୟତାପୂର୍ଣ୍ଣ
 ବିଷୟରେ ଭାରତୀୟମାନଙ୍କ ମନରେ କୌଣସି ପ୍ରକାର ଧାରଣା ସୃଷ୍ଟି
 ନହୁଏ ।" ଅନ୍ୟ ପକ୍ଷରେ ସେ ବିଶ୍ୱର କହୁଥିଲେ ଯେ ଗତ ପର୍ବତଦା
 ମଧ୍ୟରେ ବିଶ୍ୱରେ ସଂଗଠିତ ସୁରାକ୍ଷକାରୀ ସଂଗଠନକୁ ପ୍ରତି
 ହୋଇଥିବା ପରିବର୍ତ୍ତିତ ପରିସ୍ଥିତିରେ 'ନାଟୀ ଶକ୍ତି' ବିରୋଧରେ ସ୍ୱତ୍ତ
 ଯୋଗଦାନକାରୀ ବିଶ୍ୱର ସବୁ ଗାଠି ସବୁ ସମ୍ପ୍ରଦାୟର ଗଣତାନ୍ତ୍ରିକ
 ଅଧିକାର ପ୍ରତି ସମାନ ନିଶ୍ଚଳ ଏକତ୍ର ଏକ ପଦକ୍ଷେପ ନିଆଯିବା ବୋଲି
 ସେମାନଙ୍କର ସୁଦକ୍ଷତା ଦେବା ଆବଶ୍ୟକ । ଦୋନାନ୍ତର ଭାରତର
 ରାଜନୀତିକ ଅବଳାବସ୍ଥା ଓ ଜଟିଳତାର ସମାଧାନ ନିମନ୍ତେ ରୁଡ଼ୱେଲ୍ଡ୍
 ଦେଇଥିବା ଏକାନ୍ତ ପରାମର୍ଶକୁ ଅଗ୍ରାଧ୍ୟ୍ୟ କରିଦେଇ ପ୍ରଧାନମନ୍ତ୍ରୀ
 ଚିତ୍ତ ଚାନ୍ଦ୍ର ପ୍ରତିଭୁକ୍ତ ପ୍ରତିଶ୍ରଦ୍ଧା ପ୍ରକାଶ କରିଥିଲେ । ଆନେରିକାର
 ରାଷ୍ଟ୍ରପତିଙ୍କ ପରାମର୍ଶକୁ ବ୍ୟଙ୍ଗ କରି ସେ ମନ୍ତବ୍ୟ କରିଥିଲେ ଯେ,
 "ଗୋଟିଏ ଜାତିର ଲୋକେ ବାସ କରୁଥିବା ଦେଶଗୁଡ଼ିକ ବର୍ଷବେଷମ୍ୟ
 ବିଷୟରେ ଗଭୀର ମୂଲ୍ୟବୋଧ ଓ ପ୍ରଗତିବାଦୀ ବିଶ୍ୱାସର ବ୍ୟକ୍ତ
 କରିପାରନ୍ତି, କିନ୍ତୁ ଅନ୍ତର୍ଜାତୀୟତାକୁ ରୁକ୍ଷକରେ ଉପନିବେଶ
 ଶାସନକାରୀ ଦେଶଗୁଡ଼ିକୁ ନିଜର ଗୋଟିଏ ବି ଉପନିବେଶ ଗଠିତ
 ଯୁକ୍ତରାଷ୍ଟ୍ର ଆନେରିକା ଉଦାର ବିଶ୍ୱର ବିଷୟରେ ପରାମର୍ଶ ଦେବା ବଡ଼
 ସହଜ ।"

ଏଥିରୁ ଚଳିଲ ରୁଡ଼ୱେଲ୍ଡ୍‌ଙ୍କ ପ୍ରକାରେ ଚିତ୍ତ ଭାବରେ ଉଦ୍ଦିଷ୍ଟ
 ହୋଇପାରିଥିଲେ ତାହାପାଠ୍ୟ । ଯୁକ୍ତରାଷ୍ଟ୍ର ଆନେରିକାର ରାଷ୍ଟ୍ରପତି
 ଭାବରେ ରୁଡ଼ୱେଲ୍ଡ୍‌ଙ୍କ ଉଦ୍ଦେଶ୍ୟ ପରାମର୍ଶ ବ୍ରିଟେନର ନିଜସ୍ୱ
 ବ୍ୟାପାରରେ ଏକ ପ୍ରକାର ଅବାଧିତ ଦକ୍ଷତା ବୋଲି ସେ ବିଶ୍ୱବନ୍ଧୁ
 କରିଥିଲେ କେବଳ ତାହା ନୁହେଁ, ଏହା ସ୍ୱତ୍ତ ରାଜନୀତିକ ନେତାଙ୍କ
 ମଧ୍ୟରେ ଥିବା ନିଶ୍ଚିତ ସମ୍ପର୍କକୁ ସମର୍ଥନେ ପ୍ରତିଭୁକ୍ତ ପ୍ରକାର ପ୍ରତି କରିବ
 ବୋଲି ସେ ସର୍ବତ୍ର ବ୍ୟକ୍ତ ଦେଇଥିଲେ । ସେହି କାର୍ଯ୍ୟକାରୀ ସମସ୍ୟ
 ସମ୍ପର୍କରେ ନେତାଙ୍କ ମଧ୍ୟରେ ଶାନ୍ତି ବିନିମୟ ପ୍ରଦାନ ବିଶ୍ୱସ୍ତୁତ୍ତ କରି
 ସେହିଭଳି ଏକତ୍ର କରିଥିଲେ । "ସ୍ୱଳ୍ପ ସମସ୍ୟ ମଧ୍ୟରେ ହୁଏ ଦ୍ୱାରା
 ତତ୍କାଳୀନ ବିଶ୍ୱାସନୀୟତା, ଆବଶ୍ୟକ ହେଉଥିବା ସମ୍ପର୍କ ଏହି ଗୋଟିଏ
 ବାଧ୍ୟତାକୁ ବି ପୂର୍ଣ୍ଣ କରାଯାଇପାରେ ।" ରାଷ୍ଟ୍ରପତି ରୁଡ଼ୱେଲ୍ଡ୍‌ଙ୍କ
 ପ୍ରକାଶ ପରାମର୍ଶକୁ ପ୍ରଧାନମନ୍ତ୍ରୀ ଚିତ୍ତ ଚାନ୍ଦ୍ର ପ୍ରତିଶ୍ରଦ୍ଧା ପ୍ରକାଶ କରି
 କରିଥିଲେ, "ଯେହ୍ନେ ବିଷୟ ଓ ଯେତେ ବଡ଼ ବସ୍ତୁ ହୁଅନ୍ତୁ ତତେ ଭାରତ

ବ୍ୟାପାରରେ ତାଙ୍କର କର୍ତ୍ତବ୍ୟ ବିଷୟରେ ଆନେରିକାମାନଙ୍କର
 ପରିଚାଳନା ଦେବାର ପଦ୍ଧତିକୁ ସନ୍ଦ୍ୟ କରିବା ଯୁକ୍ତ ବା" ଚଳିଲ
 ଶ୍ରେଣୀରେ ସାମ୍ରାଜ୍ୟର ପତନ ଓ ଏପରିକି ନିଜର ପତନକୁ ସନ୍ଦ୍ୟ
 କରିଯିବାକୁ ପଦ୍ଧତ ହେବାର ମନେ କରିବେ ।"

ରୁଡ଼ୱେଲ୍ଡ୍‌ଙ୍କ ପରାମର୍ଶ — ସାଥୀରୁ ଅନ୍ୟାନ୍ୟ ବିଷୟ ପରିଚ
 ଆନେରିକାମାନଙ୍କର ଭାରତୀୟ ବ୍ୟାପାରରେ ସମସ୍ତେକମାତ୍ର
 ମନୋଭାବ ବିଷୟରେ ଚଳିଲ ନିଶ୍ଚିତ ହୋଇପାରିଥିଲେ । ପୂର୍ବରୁ ଏହା
 କ୍ରମିକୃତ ରୁଷ୍ଟିଭାବ ଆନେରିକା ସାମ୍ରାଜ୍ୟ ମଧ୍ୟରେ ସାମାନ୍ୟ
 ପ୍ରକାରେ ବର୍ତ୍ତମାନ ଆନେରିକାର ରାଷ୍ଟ୍ରପତି ଗ୍ରୋଭ୍‌ ସମସ୍ତେକମାତ୍ର
 ମନୋଭାବର ବ୍ୟବହାର ଦେଇଥିବା ବିଷୟରେ ବିଭେଦ
 ପ୍ରଧାନମନ୍ତ୍ରୀଙ୍କର କୌଣସି ସନ୍ଦେହ ରହିଲା ନାହିଁ । ଉପରୁ
 ପ୍ରତିକାରମୂଳକ ପଦକ୍ଷେପ ଗ୍ରହଣ କରାଯାଇ ଆନେରିକାମାନଙ୍କ
 ପକ୍ଷରୁ ସେ ଦେଶର ରାଷ୍ଟ୍ରପତିଙ୍କ ମଧ୍ୟରେ ବିଭେଦ ଉପରେ ଉପସ୍ଥି
 ପରି ଅବାଧିତ ରାଜନୀତିକ ସ୍ୱପ୍ନ ପଡ଼ିବାର ଆଶଙ୍କା ବିଷୟରେ ସେ
 ଅବଦିତ ହେଲେ । ସେ ଏକ ବିଧିବଦ୍ଧ ନୀତିଗତ ସିଦ୍ଧାନ୍ତ ଗ୍ରହଣ କରି
 ସଂସଦ ସଭାରେ ଏହା ସଂସଦ ପଦ ବ୍ୟବସ୍ଥା ଉପରେ କେତେକ
 କଟକଣା ଗାଳି କଲେ ଯେପରିକି ଭାରତୀୟ ରାଜନୀତିକ ପଦକାଳୀ
 ସମ୍ପର୍କରେ ଆନେରିକାମାନେ କୌଣସି ସଂସଦ ପାଇ ପାରିବେ
 ନାହିଁ । ତଳରେ ଆନେରିକାମାନେ ଭାରତକୁ ଆକ୍ରମଣ କୌଣସି
 ସଂସଦ ପଦ ପାଇ ପାରିବେ ନାହିଁ । ଏ ସମ୍ପର୍କରେ ପ୍ରତିଶ୍ରଦ୍ଧା ପ୍ରକାଶ
 କରି ଦେଖାଇଲେ ନିଜେ ଆନେରିକା ସମାପକ ଉଦ୍ଦେଶ୍ୟ କରିଥିଲେ
 ଯେ "ବାଲେ ଆନେରିକାକୁ ପ୍ରକୃତ ଖବର ଆସିବାର ଦେଖୁ ଦକ୍ଷିଣ
 ଆଫ୍ରିକାରେ ବହୁ ସଂଖ୍ୟକ ସଂସଦ ପଦକୁ ଗଢ଼ ଓ ଉପ କରାଯିବା
 ଫଳରେ ଲୋକେ ଜାଣେ ସେ ସବୁ ସଂସଦ ପଦ ବିଷୟ ରୁଚି
 ନାହିଁଥିଲେ ।" ଉପରୁ ଆହେଳେ ଯେତେବେଳେ ଭାରତ ପରାମର୍ଶ
 ଦେତେବେଳେ ବିଭାତ ପ୍ରଧାନମନ୍ତ୍ରୀ ତାକୁ ଯାହା କହିଥିଲେ ତାହା
 ଉଦ୍ଦେଶ୍ୟଯୋଗ୍ୟ, ସେ କହିଥିଲେ "ଆନେରିକା ସମାପକ ଆପତକ
 ପାଇଁ ଆଉ କିଛି ସମସ୍ୟା ସୃଷ୍ଟି କରିବ ନାହିଁ ବୋଲି ମୁଁ ମନେ କରୁଛି ।
 ସଂସଦ ପଦମାନଙ୍କରେ ଭାରତ ସମ୍ପର୍କରେ ସମସ୍ତ ପ୍ରକାର ମଧ୍ୟମ୍ୟ
 ପ୍ରକାଶନ ଉପରେ ବିଶେଷ କଟକଣା ଗାଳି କରାଯାଇଛି ।"

କେବଳ ସଂସଦ ପଦ ଉପରେ କଟକଣା ଗାଳି କରିଦେଇ ଚଳିଲ
 ସମ୍ପୃକ୍ତ ନଥିଲେ । ଆନେରିକା ନେତୃତ୍ୱରେ ଭାରତରେ ସ୍ୱାଧୀନତା ପାଇଁ
 କ୍ରମିକୃତ ଆନ୍ଦୋଳନ ବିରୋଧରେ ଏକ ବିଧିବଦ୍ଧ ଓ ବ୍ୟାପକ ପ୍ରକାର କାର୍ଯ୍ୟକ୍ରମ
 ଉଦ୍ଦେଶ୍ୟ କରି ଦେଇଥିଲେ । ବହୁତା ଓ ସଂସଦ ମଧ୍ୟରେ ପ୍ରକାର
 କରାଯିବା ସେ ଭାରତୀୟବାଦୀମାନଙ୍କର ସ୍ୱାଧୀନତା
 ଦାବୀ ସମ୍ପୂର୍ଣ୍ଣ ସମର୍ଥନ । ଆନେରିକାମାନଙ୍କୁ ଭାରତୀୟ ରାଜନୀତିକ
 ବ୍ୟାପାର ସମ୍ପର୍କରେ ବିଶ୍ୱାସ କରିବା ଥିଲା ଏହି ପ୍ରକାର କାର୍ଯ୍ୟକ୍ରମ ମଧ୍ୟ
 ବଦଳେ । ଆନେରିକାରେ ଯେତେତୁ ରାଜନୀତିକ ବ୍ୟକ୍ତିତ୍ୱ ଏକ ସ୍ୱତନ୍ତ୍ର
 ଅବସ୍ଥିତି ଥିଲା ତେଣୁ ବିଶିଷ୍ଟ କୁସାଧନମାନଙ୍କ ପ୍ରକାର ମଧ୍ୟରେ
 ତାଙ୍କର ବିଶ୍ୱାସନୀୟତା କରାଯାଇ ତାଙ୍କୁ ଉପରେ ପିତାତାଙ୍କ ବା କରାଯିବ
 ବ୍ୟକ୍ତି ତାଙ୍କର ବିଷୟ କରାଯିଲା । ତାହା ଆନେରିକା ନେତୃତ୍ୱରେ
 ଭାରତରେ ପଡ଼ୁଥିବା ରାଜନୀତିକ ଦୃଷ୍ଟିରେ ପଦକାଳୀକୁ
 ଆନେରିକାମାନଙ୍କଠାରୁ ଦୂରରେ ରଖିବାର ସମସ୍ତ କୁଦୃଷ୍ଟିକ
 ଉଦ୍ଦେଶ୍ୟ ସମ୍ପର୍କରେ ସଂସଦ ଦେବା ସମ୍ପର୍କରେ ନଥିଲା । ତାଙ୍କର ଓ
 ଉଦ୍ଦେଶ୍ୟ ସମ୍ପର୍କରେ ସଂସଦ ଦେବା ସମ୍ପର୍କରେ ସମସ୍ତ କୁଦୃଷ୍ଟିକ
 ଆନେରିକାମାନଙ୍କ ମଧ୍ୟରେ ଏକ ସୁଖାନ୍ତ ଓ ସମାଧାନକୁ ପ୍ରତି
 ଆନେରିକା କରିବା ପାଇଁ ଆନେରିକା ପ୍ରକାର କେତେକ
 ଆନେରିକା ସାମାଜିକ ଭାରତକୁ ନିଶ୍ଚିତ ଭାବରେ ଦେଖା
 ପଦକାଳୀ ସମ୍ପର୍କରେ କିଛି ବିଶ୍ୱାସନୀୟତା ପଦକାଳୀ ।
 ତାଙ୍କର ସମସ୍ତ ଭାରତୀୟ ସମସ୍ୟାକୁ ସୁଖାନ୍ତରେ ସମାଧାନ
 ପାଇଁ ଉପ ପଦି ତାଙ୍କ କୁଦୃଷ୍ଟିକ ଦେଖି ଆନେରିକା ସୁଖାନ୍ତରେ
 ଶାନ୍ତମାନଙ୍କୁ ସୁଖାନ୍ତ ସୁଖାନ୍ତ କୁଦୃଷ୍ଟିକ ଉପପଦକାଳୀ

ନିର୍ବାଚନ କରିବାକୁ ସମର୍ଥ ହୋଇପାରିବେ । ଭୁବନେଶ୍ୱର ଲେଖୁଥିଲେ "ଆପଣ ଏତକି ଏକ ପ୍ରସାଦ ଦେଇ ପାରିବେ ପରେ ସମସ୍ତ ବିପଦ ଦୂରୀଭବ ହେବ । ନିମନ୍ତେ ରାଜି କରାଯାଏ । ବିପଦ ଦୂରୀଭବ ହେବେ ମୁଖ୍ୟମନ୍ତ୍ରୀ ପାଆନ୍ତେ । ତେଣୁ ପ୍ରତିଦିନ ସେ ଉପରେ ବିଶ୍ୱାସ କରୁଥିଲେ । ଏକ ସମୟ ସମ୍ପର୍କରେ ସମସ୍ତ ପ୍ରକାର ବିପଦାଘାତକୁ ଓ ବୁଝାମଣା ନିର୍ଦ୍ଦୋଷ ପାଆନ୍ତେ । ତେଣୁ ସମସ୍ତେ ଭାବୁଥିଲେ ଯେ ତାହା ସଫଳ ହେବ ।"

ସମସ୍ତ ଭୁବନେଶ୍ୱରୀୟ ଲୋକମାନଙ୍କୁ ପ୍ରଭାବ ବା ପରାମର୍ଶକୁ ଭୁବନେଶ୍ୱରୀୟ ପାଇଁ ନିର୍ଦ୍ଦେଶ ଦେଇ ଚାଲି ଯାଇଥିଲେ । ବିପଦର ଭାର ତାହା ବିପଦରେ ପଡ଼ିଥିବାରୁ ହେବା ପରେ ବୁଝାମଣା ପାଇଁ ବ୍ୟାପାରୀଙ୍କ ସମସ୍ତ ପ୍ରକାର ଉପଦେଶାଳା ଦେଲେ । ସେ ଶୁଭ ଫଳାଫଳକୁ ପ୍ରାପ୍ତ ହେବା ପାଇଁ ସମସ୍ତ ଲୋକମାନଙ୍କୁ କହିବା ନିମନ୍ତେ ବିପଦକୁ ପୁନର୍ବାର ପ୍ରବର୍ତ୍ତନ କରି କହି ପରାମର୍ଶ ଦାଖଲ କରା ଯାଏ । ସମସ୍ତଙ୍କୁ ବିପଦ ସମୟରେ ସମସ୍ତଙ୍କୁ ସମାପ୍ତ କରାଯାଇ ପ୍ରତ୍ୟାହତ କରିବା ପରେ ପ୍ରକାର କରି ସେ କହିଥିଲେ, "ମୁଁ ସମସ୍ତଙ୍କୁ ଶୁଣି ଯେ ଦେଖି କାଳ ବିଳମ୍ବ ନକରି ପରକୁ ଦେଇ ଦାଖଲ ।" ଭୁବନେଶ୍ୱରୀୟ ପଞ୍ଚ ପରାମର୍ଶ ସମୟରେ ତାହା ପ୍ରତିଷ୍ଠା ପ୍ରକାର କରି ସେ ତାହାକୁ 'ନିର୍ଦ୍ଦେଶ ବିଭାଗ' ବୋଲି ଉଲ୍ଲେଖ କରି ବହୁ ଭାଷାରେ ସମାଲୋଚନା କରିଥିଲେ । ଭୁବନେଶ୍ୱରୀୟ ପରାମର୍ଶକୁ ବ୍ୟାପୀ କରି ସେ କହିଥିଲେ ଯେ, ବିଶ୍ୱାସ ପରାମର୍ଶକୁ ସ୍ୱୀକାର କରି

ବ୍ୟାପାରୀଙ୍କ ମୁଖ୍ୟମନ୍ତ୍ରୀ ଆମେରିକାର ଆଦର୍ଶର ପରାମର୍ଶ ବହୁ ବିଶ୍ୱାସକର ଭାବେ ସମସ୍ତଙ୍କୁ ନେଇ ମୁଖ୍ୟମନ୍ତ୍ରୀ ଆମେରିକାରେ ଲୋକମାନଙ୍କୁ ପ୍ରକାର ଜନମତ ପ୍ରକାର ପାଇବା ଓ ପ୍ରୋତ୍ସାହନ ସମୟ ନିମନ୍ତେ ମୁଖ୍ୟମନ୍ତ୍ରୀ ଆମେରିକାର ଜନମତକୁ ବିଶ୍ୱାସକୁ ନେବାରେ ଲୋକମାନଙ୍କୁ ପ୍ରାପ୍ତକରା ନାହିଁ ।"

ଭୁବନେଶ୍ୱରୀୟ ପଞ୍ଚ ପରାମର୍ଶ ସେ ତାହା ସତ୍ୟ କରିଥିଲେ ଲେଖୁଥିଲେ, "ଆପଣ ଓ ମୋ ଭିତରେ ଲୋକମାନଙ୍କୁ ଏକ ଗୁରୁତର ମତରେ ମୋ ପାଇଁ ହୃଦୟ ବିଦାରକ ବ୍ୟାପାର କାରଣ ହେବ ଏବଂ ଏହା ଫଳରେ ମହାତ୍ମ୍ୟ ଏତକି ଏକ ଘଟଣାକୁ ମୁହଁରେ ପ୍ରକାଶ ମଧ୍ୟରେ ଥିବା ବହୁତୁଣ୍ଡ ସମସ୍ତ ନିର୍ଦ୍ଦେଶ ଭାବରେ ଯୁକ୍ତି ଦେବ ।"

ଚଳିଥିବା ଏକାଧିକ ପ୍ରତିଷ୍ଠା ପରେ ଭୁବନେଶ୍ୱର ନୀରବ ହୋଇଯାଇଥିଲେ । ଭୁବନେଶ୍ୱର ମଧ୍ୟରେ ଥିବା ବହୁତୁଣ୍ଡ ସମସ୍ତ ଲୋକମାନଙ୍କ ଆଶଙ୍କାରେ ସେ ବିଶ୍ୱାସ କରୁଥିଲେ ଯେ ଉପରେ ଆଉ ଅଧିକ କୁଟନିତିର ଉପ ପ୍ରୟୋଗ କରିବାକୁ ସମର୍ଥନ ମନେ କଲେନାହିଁ । ଫଳରେ ଭାରତର ସ୍ୱାଧୀନତା ହାସଲ ଅଧିକାରକୁ ସ୍ୱୀକୃତି ଦେବାକୁ ବିଶ୍ୱାସ ସାମାଜ୍ୟବାଦ ନୀତି ଉପରେ ଉପ ପକାର କୁଟନିତି ହେବା ପାଇଁ ଆମେରିକାର ପ୍ରଚେଷ୍ଟା ବିଫଳ ହୋଇଥିଲା ।

୯୦ ନମ୍ବର ବୁକ୍ସ୍‌ପୁରୀ କଲୋନୀ,
ଭୁବନେଶ୍ୱର-୨



ଭାରତର ଜାତୀୟ ରାଜନୀତିରେ ମହାମୁଗାଧୀ

ଶ୍ରୀ ବ୍ରଜ ମୋହନ ସାମନ୍ତରାୟ

'ତୁଳସୀ ଦୁଇପତ୍ରକୁ ବାସେ' । ଏହି ଉକ୍ତିର ପଥର୍ଥତା ବାପୁଜୀଙ୍କ ଜୀବନଯାତ୍ରାର ପହିଲି ସୋପାନକୁ ପ୍ରତିଫଳିତ । ସେ ଥିଲେ ଜାତିର ଏକ ଅଲେଖ୍ୟ । ଭାରତ ଇତିହାସର ଏକ ଅବିସ୍ମରଣୀୟ ପୃଷ୍ଠା ।

ମୋହନଦାସ କରମଚନ୍ଦ ଗଣ୍ୟ ୧୮୬୯ ଖ୍ରୀ: ଅକ୍ଟୋବର ୨ ତାରିଖରେ ଗୁଜୁରାଟର ପୋରବନ୍ଦରଠାରେ ଏକ ବୈଶ୍ୟ ପରିବାରରେ ଜନ୍ମଗ୍ରହଣ କରିଥିଲେ । ତାଙ୍କର ଜନକ କରମଚନ୍ଦ ଗଣ୍ୟ ପୋରବନ୍ଦର ରାଜାଙ୍କର ଦେଘାନ୍ ଥିଲେ । ମାତା ପୁତୁଲବାଇ ଏକ ଧର୍ମପ୍ରାଣୀ ମହିଳା । ପିତାମାତାଙ୍କର ମହାନ ଆଦର୍ଶ, ଶୁଦ୍ଧପୂତ ଜୀବନ ମୋହନଦାସଙ୍କୁ ଗଭୀର ଭାବେ ପ୍ରଭାବିତ କରିଥିଲା । ତାଙ୍କ ଜାତୀୟ ଜୀବନର ପ୍ରଚ୍ଛେଦପତ୍ର ଏହି ସ୍ୱର୍ଗୀୟ ଅଲୋକ ସମ୍ପାଦରେ ଉଦ୍ଭାବିତ ହୋଇଥିଲା ।

ଜୀବନଯାତ୍ରାର ଶୁଭାରମ୍ଭ :

ମୋହନଦାସ ତ୍ରୟୋଦଶ ବର୍ଷ ବୟସରେ ସମରସ୍ୱଭାବ କସ୍ତୁରବାଇଙ୍କୁ ବିବାହ କରିଥିଲେ । କସ୍ତୁରବାଇ ଏକ ମହାନ ଆଦର୍ଶର ପ୍ରତିଛବି । ଧର୍ମପରାୟଣା, ସାରଳ୍ୟର ପ୍ରତୀକ ଓ ପତିବ୍ରତା ଥିଲେ । ମୋହନଦାସ ପିତାଙ୍କୁ ଷୋଳବର୍ଷ ବୟସରେ ହରାଇଥିଲେ । ଦୁଇବର୍ଷରେ ପ୍ରବେଶିକା ପରୀକ୍ଷାରେ ଉତ୍ତୀର୍ଣ୍ଣ ହୋଇ ମହାବିଦ୍ୟାଳୟରେ ନାମ ନମୋଦ କଲେ । ଗଣ୍ୟ ପରିବାରର ଅନେକ ଶତେନ୍ଦ୍ରକ ବନ୍ଧୁ ମୋହନଦାସଙ୍କୁ ବାରିଷ୍ଟରୀ ପଢ଼ିବା ପାଇଁ ଇଂଲଣ୍ଡ ପଠାଇବା ପାଇଁ ପରାମର୍ଶ ଦେଲେ । ଧର୍ମପରାୟଣା ଜନନୀ ପୁତୁଲବାଇ ପ୍ରଥମେ ରାଜି ନ ଥିଲେ, କିନ୍ତୁ ମୋହନଦାସ ମତାଙ୍କ ନିକଟରେ ବିଲୀତରେ ମଞ୍ଜ, ମାଂସ, ମତା ସର୍ଶ କରିବେ ନାହିଁ ବୋଲି ପ୍ରତିଜ୍ଞାବଦ୍ଧ ହେବାକୁ ସରଳା, ଧର୍ମପ୍ରାଣୀ ଜନନୀ ରାଜି ହେଲେ । ବିଲୀତ ପତ୍ର ଗଣ୍ୟଙ୍କ ଜୀବନରେ ଏକ ନୂତନ ଉଜ୍ଜ୍ୱଳ ନେଲା ।

୧୮୮୮ ଖ୍ରୀ:ରେ ଗଣ୍ୟଜୀ ଇଂଲଣ୍ଡ ପାଠ୍ୟ କଲେ । ସେଠାରେ ବାରିଷ୍ଟରୀ ପାଠ୍ୟ କରି ୧୮୯୧ ଖ୍ରୀ:ରେ ଭାରତ ଫେରିବେ । ଭାଟିମଧ୍ୟରେ ତାଙ୍କର ସ୍ନେହମୟୀ ମତାଙ୍କର ମୃତ୍ୟୁ ଘଟିଲା, କିନ୍ତୁ ଗଣ୍ୟଜୀଙ୍କୁ ଏହି ମୃତ୍ୟୁ ସମ୍ବନ୍ଧରେ କଣିକା ବିଅପାଦ ନ ଥିଲା । ଗଣ୍ୟଜୀ ପ୍ରଥମେ ରାଜକୋଟଠାରେ ଓ ପରେ ବମ୍ବେଠାରେ ଅଇଲ୍ ବ୍ୟବସାୟ ଆରମ୍ଭ କଲେ । ମାତ୍ର ଅଳ୍ପକାଳ ପରେ ଜଣେ ମୁଦ୍ରାମାନୁ ବ୍ୟକ୍ତିଙ୍କର ଏକ ଅନୁସ୍ଥାନ ପଥକୁ ମକଦ୍ଦମା ଲଢ଼ିବା ପାଇଁ ଦକ୍ଷିଣ ଆଫ୍ରିକା ପାଠ୍ୟ କଲେ । ଦକ୍ଷିଣ ଆଫ୍ରିକାରେ ସେ ଏକ ଉଚ୍ଚିନ ପରିସ୍ଥିତିର ସମ୍ବଳିତ ହେଲେ । ପାଥାପନରେ ତାଙ୍କୁ ସେଠାରେ ୨୦ ବର୍ଷରୁ ଅଧିକ କାଳ ଅତିବାହିତ କରିବାକୁ ପଡ଼ିଲା । ଜୀବନସୋପାନର ଏକ ନୂତନ ଶିଳାନ୍ୟାସ ହେଲା । ଗଣ୍ୟଜୀଙ୍କର ଅଧ୍ୟାତ୍ମିକତା ଓ ପ୍ରତିଭାର ବିକାଶ ଆଫ୍ରିକାର ଇତିହାସରେ ଏକ ନବୀନ ଆଦା ପ୍ରସ୍ଥିକଲା ଓ ତାଙ୍କର ମହାୟାନ ଉଦ୍ଦିଷ୍ଟ୍ୟର ଶିଳାନ୍ୟାସ ହେଲା ।

ଦକ୍ଷିଣ ଆଫ୍ରିକା ଓ ବାପୁଜୀ- ଜୀବନର ଏକ ନବୋଦୟ :

ଭାରତରୁ ଦକ୍ଷିଣ ଆଫ୍ରିକା ଇଂରେଜମାନଙ୍କର ଏକ ଉପନିବେଶ ଥିଲା । ଇଂରେଜମାନଙ୍କ ସଂଖ୍ୟା ସେଠାରେ ବନ୍ଧୁ ଥିଲେ ମଧ୍ୟ କଳା, ଶେରାର ପ୍ରକାରରେ ଅତି କରମ୍ୟ ବୃଦ୍ଧ ଧାରଣ କରିଥିଲା । ଇଂରେଜମାନେ ସେମାନଙ୍କ ଉପରେ ପ୍ରଭାବ ବିସ୍ତାର କରି ଦମନ କରି ଚାଲିଥିଲେ । ଭାରତର ଅନେକ ବରିଦ, ଶ୍ରମିକ ଓ ବୃଦ୍ଧିଜୀଣ ଦକ୍ଷିଣ ଆଫ୍ରିକାରେ ବାସ କରୁଥିଲେ । ସେମାନଙ୍କ ସଂଖ୍ୟା ପ୍ରାୟ ଦେବଲକ୍ଷ ଥିଲା । ଭାରତରୋପାୟମାନେ ସେମାନଙ୍କୁ 'ଭାରତୀୟ ବୁଲି' ଅଖ୍ୟାରେ ଅଖ୍ୟାୟିତ କରିଥିଲେ ଓ ସେମାନଙ୍କ ଉପରେ ଅମାନୁଷିକ ଅତ୍ୟାଚାର କରିବା ପାଇଁ ପଦ୍ଧତୁଅ ହେଉ ନ ଥିଲେ । ଏହି ଅତ୍ୟାଚାରର ମର୍ମନ୍ତୁତ ଦୁଃଖ ବାପୁଜୀଙ୍କୁ ଗଭୀର ଅସାତ ଦେଇଥିଲା । ସେ ଅଇଲ୍ ବ୍ୟବସାୟ ପରିତ୍ୟଗ କରି,

ପଦଦଳିତ, ଅବହେଳିତ, ନିଷ୍ପେଷିତ ଭାରତୀୟମାନଙ୍କର ପ୍ରତିନିଧିତ୍ୱରେ ଠିଆହେଲେ । ଗୋରାମାନେ ତାଙ୍କୁ ସେହିପରି ଭାବରେ ଗ୍ରହଣ କରିବା ପାଇଁ ବୁଣା ପ୍ରକାଶ କଲେ ନାହିଁ । ବାସ୍ତୁତା ଅନ୍ତେ ଲୋକତରାଳ ପ୍ରଥମଶ୍ରେଣୀ ପ୍ରକୋପରେ ତାହା ବରୁଣୁଣା ବେଳେ, ତଳେ ଗୋରା ତାଙ୍କୁ ଚରା ଭିତରୁ ଦୁର୍ଘର୍ମକୁ ବାହାର କରିଦେଇଥିଲେ । ଅନ୍ୟାନ୍ୟ ଭାରତୀୟମାନଙ୍କ ସହ ସେ ନିର୍ଦ୍ଦୋଷ ହୋଇଥିଲେ । ଜୀବନରେ ସେ ଏହି ନିର୍ଦ୍ଦୋଷକୁ ଏକ ଅଭୁତ ରୂପେ ଗ୍ରହଣ କରି, ଏହା ବିରୁଦ୍ଧରେ ପୁର ଉଦ୍ଦୋଳନ କରିଥିଲେ ।

ଗାନ୍ଧିଜୀ ଓ ତାଙ୍କ ଆନ୍ଦୋଳନର ଆରିମୁଖ୍ୟ ଏକ ଅଭୂତପୂର୍ବ ପର୍ବ :

ତାଙ୍କର ଆନ୍ଦୋଳନର ମାର୍ଗ ଅନିଚ୍ଛତ ଓ ଅଭୂତପୂର୍ବ । ସେ ଅନ୍ତରେ ଅନ୍ତରେ ଉପଲବ୍ଧି କରିଥିଲେ, ଅସୁଗ୍ରହ ପକ୍ଷିତ ଖୋର ସରକାରଙ୍କୁ ପରାଜୟରେ ପାରିହେବ ନାହିଁ । ସେଥିପାଇଁ ସେ ଏକ ନୂତନ ପଦ୍ଧତି ଅନୁଶରଣ କରିଥିଲେ । ଏହା ଥିଲା ନିଷ୍ପ୍ରୟ ପ୍ରତିରୋଧ (Passive Resistance). ଗାନ୍ଧିଜୀ ଏହାକୁ ସତ୍ୟାଗ୍ରହ ନାମରେ ଅଭିହିତ କଲେ । 'ସତ୍ୟାଗ୍ରହ'ର ମୂଳମନ୍ତ୍ର ଥିଲା, ସତ୍ୟ, ଅହିଂସା, ପ୍ରେମ ଓ ତ୍ୟାଗ । ଏହି ମୂଳମନ୍ତ୍ରରେ ମନୁଷ୍ୟ କଲେ ତାଙ୍କର ସହକର୍ମୀ ଓ ସହଯୋଗୀମାନଙ୍କୁ । ଇଂରେଜ୍ ସରକାରଙ୍କ ଅନ୍ୟାୟ, ଅତ୍ୟାଚାର ବିରୁଦ୍ଧରେ ପ୍ରତିବାଦ ପୁର ଡୋଳିବା ପାଇଁ ଜନତାକୁ ଉଦ୍‌ବୋଧନ ଦେଲେ । ବିନା ପ୍ରତିବାଦରେ, ପ୍ରତିରୋଧରେ ନିର୍ଦ୍ଦୋଷତା ଓ କାରାଦଣ୍ଡ ଭୋଗ କରିବା ପାଇଁ ଉପଦେଶ ଦେଲେ । ହସିହସି ପ୍ରତ୍ୟୁକ୍ତି ବରଣ କରିବା ପାଇଁ ସତ୍ୟାଗ୍ରହର ଶକ୍ତିବଦନ କଲେ । କାରଣ ଗାନ୍ଧିଜୀ ଜାଣିଥିଲେ, ବିଦ୍ରୋହର ମାର୍ଗ କଣ୍ଠକିତ, ଦୁର୍ଗମ ଓ ଶୁର୍ ପାର୍ଯ୍ୟ ଅଟେ । ତାଙ୍କର ଚୁପ୍ ଅବଧାରଣା ଥିଲା, ହିଂସା ଉପରେ ଅହିଂସାର ଇୟ, ବିଦ୍ରୋହ ଉପରେ ପ୍ରେମର ବିଜୟ, ଅସତ୍ୟ ଉପରେ ସତ୍ୟର ଇୟଧୁନ । ସେ ଗୋରାମାନଙ୍କୁ ଶ୍ରଦ୍ଧା ଓ ସମ୍ମାନ ପ୍ରଦର୍ଶନ କରୁଥିଲେ । ରାଜନୈତିକ ଚରିତ୍ରର ଏହା ଏକ ବୈଶିଷ୍ଟ୍ୟ । ଅଦୂର ଏକ ମହନାୟତା ବାପୁଜୀଙ୍କର ପରିତ୍ରୁଟ ହୋଇଥିଲା । ସଙ୍କଟ ସମୟରେ ଗୋରାମାନଙ୍କୁ ସାହାଯ୍ୟ କରିବାକୁ ପାଇ ନିଜ ଜୀବନକୁ ସଙ୍କଟାପତ୍ତ କରୁଥିଲେ । ତାଙ୍କର ସେବାଗୁଣ ଓ ସାହସିକତା ପାଇଁ ସେ ବହୁବାର ଦକ୍ଷିଣ ଆଫ୍ରିକା ସରକାରଙ୍କଠାରୁ ପ୍ରଶଂସାପତ୍ର ଲାଭ କରିଥିଲେ । ଗାନ୍ଧିଜୀଙ୍କ ନୀତି ଓ ଦର୍ଶନମାର୍ଗକୁ ପ୍ରଥମେ କେହି ରୁଚିପାରୁ ନ ଥିଲେ, ଏଣୁ ସେ ବହୁବାର ବିଦ୍ରୁପର ଶାକାର ହେଉଥିଲେ । ସମୟ ଚା'ର ନିଷ୍ଠା ଦିଏ । କ୍ରମେ କ୍ରମେ ଲୋକେ ତାଙ୍କର ନୈତିକତା ଓ ଅଧ୍ୟାତ୍ମିକତାର ଗୁରୁତ୍ୱ ଉପଲବ୍ଧି କଲେ ଓ ତାଙ୍କର ନୀତି ଅନୁସରଣ କରିବା ପାଇଁ ବନ୍ଧପରିବର ହେଲେ । ତାଙ୍କରେ 'ସତ୍ୟାଗ୍ରହ' ଆନ୍ଦୋଳନ ବ୍ୟାପକ ଓ ଶକ୍ତିଶାଳୀ ହେଲା । ପରିଶେଷରେ ସରକାର ମଧ୍ୟ ଗାନ୍ଧିଜୀଙ୍କ ଆଗରେ ମୁଣ୍ଡ ନୁଆଁଇଲେ ଏବଂ ଭାରତୀୟମାନଙ୍କ ଅନେକ ଦାବି ପୂରଣ ହୋଇ ଅଭିନ୍ନ ଗୁରାଟ ହେଲା । ଦକ୍ଷିଣ ଆଫ୍ରିକା ପ୍ରଶାସନିକ ଇତିହାସରେ ଏହା ଏକ ଗୌରବମୟ ପର୍ଯ୍ୟୟ । ଦକ୍ଷିଣ ଆଫ୍ରିକାର ନିଷ୍ଠୁର ସେନାପତି ଓ ପ୍ରଶାସକ ଜେନେରାଲ୍ ସ୍ମୁଟ୍ସ୍ (General Smuts) ଗାନ୍ଧିଜୀଙ୍କୁ କହିଥିଲେ, "ତୁମକୁ ବ'ଣ

କରିବାକୁ ହେବ, ମୁଁ ତିନ୍ତା କରିପାରୁନାହିଁ । ଏମ ବିପଦରେ ତୁମେ ଅମକୁ ସାହାଯ୍ୟ କରୁଛ, ତୁମ ବିରୁଦ୍ଧରେ ଅମ ହାତ ଉଠିବ ବିପରୀ ? ତୁମେ ଶତ୍ରୁକୁ ମଧ୍ୟ ଆଘାତ ଦେବାକୁ ଚାହୁଁନାହିଁ । ତୁମେ କଷ୍ଟ ବରଣ କରି, ବିଜୟ ବାମନା କରୁଛ । ଶତ୍ରୁତା ଓ ମାନବିକତାର ସମ୍ପା କେବେବେ ଅଂଶ୍ରମ କରୁନାହିଁ । ବାସ୍ତୁତା, ତୁମର ବ୍ୟବହାର ଅମକୁ ନିରୁପାୟ କରିଦେଇଛି ।" ଜେନେରାଲ୍ ସ୍ମୁଟ୍ସ୍‌ଙ୍କର ଏହି ସ୍ୱାକ୍ଷରୋକ୍ତିରେ ଗାନ୍ଧିଜୀଙ୍କ ସତ୍ୟାଗ୍ରହ ଆନ୍ଦୋଳନର ମୂଲ୍ୟାଙ୍କନ ପ୍ରାୟତଃ ଭାବରେ କରାଯାଇଅଛି । ବାସ୍ତୁତା, ଗାନ୍ଧିଜୀଙ୍କ ଚରିତ୍ରର ପରିପ୍ରକାଶନ ଓ ଗୁପ୍ତାୟନ ଭାରତ ଇତିହାସର ଏକ ଗୁର୍ତ୍ତ ତ୍ୟାୟ । ତାଙ୍କର ଜୀବନଧାରା, ଚାରିତ୍ରିକ ପ୍ରାଣର୍ଥ୍ୟ ଏକ ତୁମ୍ବକର ଅକର୍ଷଣ ।

ଗାନ୍ଧିଜୀଙ୍କ ଜୀବନଯାତ୍ରାର ଆଉ ଏକ ପର୍ଯ୍ୟାୟ - ଭାରତରେ ପ୍ରଥମ ସୂର୍ଯ୍ୟୋଦୟ :

୧୯୧୪ ମସିହା ଜୁଲାଇ ମାସରେ ଗାନ୍ଧିଜୀ ଦକ୍ଷିଣ ଆଫ୍ରିକା ପରିତ୍ୟାଗ କରି ଇଂଲଣ୍ଡ ପାତ୍ରା କଲେ ଏବଂ ସେଠାରୁ ୧୯୧୫ ଖ୍ରୀ:ଅ: ଜାନୁୟାରୀ ମାସରେ ଭାରତକୁ ଫେରିଲେ । ୧୯୧୩ ମସିହାକୁ ୧୯୧୫ ପର୍ଯ୍ୟନ୍ତ ଗାନ୍ଧିଜୀ ଭାରତର ରାଜନୈତିକ ଘଟଣାବଳି ସହ ଅଦୌ ସଂପୃକ୍ତ ନ ଥିଲେ । ମୁକ୍ତିମେୟ ଭାରତୀୟ ନେତା ଗାନ୍ଧିଜୀଙ୍କ ଦକ୍ଷିଣ ଆଫ୍ରିକାରେ 'ସତ୍ୟାଗ୍ରହ' ଆନ୍ଦୋଳନ ସମ୍ପର୍କରେ ଭଲଭାବରେ ଅଭିହିତ ଥିଲେ । ବିନ୍ଦୁ ଭାରତର ସାଧାରଣ ଲୋକଙ୍କ ଆଗରେ ସେ ଥିଲେ ସମ୍ପୂର୍ଣ୍ଣ ଅପରିଚିତ । ସୂର୍ଯ୍ୟୋଦୟ ହେଲା ଭାରତର ନୀଳାକାଶରେ । ଗାନ୍ଧିଜୀ ଦେଶର ରାଜନୀତିରେ ସକ୍ରିୟ ଅଂଶ ଗ୍ରହଣ କରିବା ପାଇଁ ରଜା ପୋଷଣ କଲେ । ସହାୟକ ଗୋଟି ବସେ ବିଷ୍ଣୁଲୋକ ଠିକ୍ ସମୟରେ ଚଳାପଥ ପ୍ରସ୍ତୁତ କରିବା ପାଇଁ । ଗାନ୍ଧିଜୀ ପଥା ସମୟରେ ଉଦାରଗତା ନେତା ଗୋପାଳକୃଷ୍ଣ ଗୋଖଲେଙ୍କୁ ତାଙ୍କର ରାଜନୈତିକ ଗୁରୁ ରୂପେ ଗ୍ରହଣ କଲେ । ତାଙ୍କର ଭାରତୀୟ ଲୋକସେବକ ସମାଜରେ ଯୋଗଦେବା ପାଇଁ ଅଗ୍ରହ ପ୍ରକାଶ କରିଥିଲେ । ମାତ୍ର କେତେକଙ୍କର ଅପରି ଯୋଗୁଁ ସେ ଏହି ଅନୁଷ୍ଠାନର ସଦସ୍ୟ ହୋଇ ପାରିଲେ ନାହିଁ । ୧୯୧୫ ଖ୍ରୀ:ଅ:ରେ ଗୋଖଲେଙ୍କର ମୃତ୍ୟୁ ହେବାରୁ ଏ ପ୍ରଶ୍ନ ଅଭ ରତ୍ୟଧିତ ହେଲା ନାହିଁ ।

'ସାବରମତୀ' ଆଶ୍ରମରେ ଗାନ୍ଧିଜୀ :

ଅହମଦାବାଦ୍ ନିକଟରେ ସାବରମତୀ ନଦୀକୂଳରେ ୧୯୧୫ ଖ୍ରୀ:ଅ:ରେ ଏକ ଆଶ୍ରମ ଗଠନ କଲେ । ଏହି ପୁଣ୍ୟପୀଠ ସତ୍ୟାଗ୍ରହ ଆଶ୍ରମ ନାମରେ ଅଭିହିତ ହେଲା । ସତ୍ୟ, ଅହିଂସା, ସାଧୁତା, ନିର୍ଭିକତା, ଦେଶପ୍ରାଣତା ପ୍ରଭୃତି ମହନାୟ ଶୁଣର ଅଧିକାରୀ ହୋଇ, ଦେଶ, ଜାତିର ଧର୍ମ ନିର୍ଦ୍ଦିଶେଷରେ ସେବା କରିବା ପାଇଁ ଏହି ଆଶ୍ରମର ମୂଳ ଲକ୍ଷ୍ୟ ଥିଲା । ଏହି 'ପୁଣ୍ୟଶ୍ରମ' ୧୯୩୧ ମସିହା ପର୍ଯ୍ୟନ୍ତ ଗାନ୍ଧିଜୀଙ୍କର ମୁଖ୍ୟ ଅନୁଷ୍ଠାନ ହୋଇ ରହିଥିଲା । ସେହିବର୍ଷ ଅଭିନ୍ନ ଅମାନ୍ୟ, ନବଣ ସତ୍ୟାଗ୍ରହ ଆନ୍ଦୋଳନ ସମୟରେ ଗାନ୍ଧିଜୀ ଆଶ୍ରମ ତ୍ୟାଗ କରି, ଖାର୍ଦ୍ଦୀ ନିକଟସ୍ଥ 'ସେବାଗ୍ରାମ'ଠାରେ ଅନ୍ୟ ଏକ ଆଶ୍ରମ ପ୍ରତିଷ୍ଠା କଲେ ।

ପରୀକ୍ଷାର ସମ୍ପୂର୍ଣ୍ଣ ଗାନ୍ଧିଜୀ - ପ୍ରଥମ ପର୍ଯ୍ୟାୟ :

ବୈଶିଷ୍ଟ୍ୟର ପ୍ରମାଣପତ୍ର :

ସତ୍ୟଗ୍ରହର ପ୍ରଥମ ପରୀକ୍ଷା ୧୯୧୭ ଖ୍ରୀ:ଅରେ ବିହାର ପ୍ରଦେଶରେ । ସେହି ସମୟରେ ବିହାରର ଉତ୍ତର ଭାଗରେ ଭାରତୀୟ ଜମିଦାରମାନେ 'ନାଳବାସ'ରୁ ଅତ୍ୟଧିକ ଲାଭ ପାଇଥିଲେ । ସାଧାରଣ ଚାଷୀ ଓ ଶ୍ରମିକମାନଙ୍କ ଉପରେ ଅକଥମୟ ଅତ୍ୟାଚାର କରୁଥିଲେ । ଗାନ୍ଧିଜୀ ଅତିଷ୍ଠ ହୋଇଗଲେ । ବିହାରର 'ଚମ୍ପାରଣ' ଜିଲ୍ଲାକୁ ଯାଇ ସତ୍ୟଗ୍ରହ ଆରମ୍ଭ କଲେ । ସତ୍ୟଗ୍ରହ ସଫଳତା ଲାଭ କଲା । ବିହାର ସରକାର ଅଇଲ୍ ପ୍ରଣୟନ କରି ଚାଷୀମାନଙ୍କୁ କେତେକ ସୁବିଧା ପ୍ରଦାନ କଲେ । ୧୯୧୮ ଖ୍ରୀ:ଅରେ ଗାନ୍ଧିଜୀ ଗୁରୁଭାବେ 'କଲକା'ଠାରେ ଚାଷୀ ଚନ୍ଦ୍ର ଅନ୍ଦୋଳନ ଆରମ୍ଭ କରି ସଫଳତା ଲାଭ କଲେ । ସେହିବର୍ଷ 'ଅହମଦାବାଦ'ର ମିଲ୍ ଶ୍ରମିକଙ୍କ ପାଇଁ ସତ୍ୟଗ୍ରହ କରି ମଜୁରୀ ବୃଦ୍ଧି କରିଥିଲେ ।

ପଦି ଗାନ୍ଧିଜୀ କେବଳ ରାଜନୈତିକ ନେତା ରୂପେ ଭାରତର ପ୍ରଧାନତା ସଂଗ୍ରାମର ସାରଥୀ ହୋଇଥାନ୍ତେ, ତେବେ ତାଙ୍କୁ 'ମାଜିନି, ଭାରିବାଲ୍ଡି, ଟି. ଭେଲରା, ସକାୟତ ସେନ' ପ୍ରଭୃତି ବିଶ୍ୱନେତାଙ୍କ ସହିତ ତୁଳନା କରାଯାଇଥାନ୍ତା । ମାତ୍ର ତାଙ୍କର ଆଧ୍ୟାତ୍ମିକତା, ନୈତିକତା ତାଙ୍କୁ ଏମାନଙ୍କ ଉର୍ଦ୍ଧ୍ୱରେ ପ୍ରତିଷ୍ଠା କରିଥିଲା । ଇତିହାସ ତାଙ୍କୁ ନିରପେକ୍ଷ ଭାବରେ 'ବୁଦ୍ଧଦେବ, ଯାଶୁଶ୍ରୀ'ଙ୍କ ସହିତ ସମକକ୍ଷ ଅସନ ବାଦିଦେଇଛି । "ଶତ୍ରୁକୁ ପ୍ରେମ କର । ଆତ୍ମତ ଦେଇଥିବା ବ୍ୟକ୍ତିକୁ କ୍ଷମା ପ୍ରଦାନ କର", ଯାଶୁଶ୍ରୀଙ୍କର ଉକ୍ତ ଉକ୍ତି ତାଙ୍କର ସତ୍ୟଗ୍ରହ ଅନ୍ଦୋଳନକୁ ବଳୟାର୍ କଲା । ହିଂସା, ଉଚ୍ଚପତରେ ସଫଳତା କରାଯି ସମ୍ଭବପର ହୋଇନାଥା ।

ମହାପୁରୁଷ ଗାନ୍ଧିଜୀଙ୍କର କର୍ମମୟ ଜୀବନର ଲକ୍ଷ୍ୟବିନ୍ଦୁ :

ତାଙ୍କ କର୍ମମୟ ଜୀବନର ଚିନ୍ତାଟି ଲକ୍ଷ୍ୟ ଥିଲା । ଭାରତର ପ୍ରଧାନତା ଲାଭ, ନିଃଶ୍ୱେତ ଚଳିତ, ଅବହେଳିତ ଅସ୍ତ୍ରଶ୍ୟା ଜାତିର ଉଚ୍ଚତ ଚିନ୍ତା ଓ ହିନ୍ଦୁ ମୁସଲମାନଙ୍କ ମଧ୍ୟରେ ଏକତା ସ୍ଥାପନ ।

ସମ୍ବନ୍ଧ୍ୟତା ଇଂରେଜ୍ ସରକାରଙ୍କ ବିରୁଦ୍ଧରେ ୩୦ ବର୍ଷ ଧରି ଅବିରତ ସଂଗ୍ରାମ କରି ଗାନ୍ଧିଜୀ ପ୍ରଧାନତା ଲାଭପ୍ରକ୍ଷେ ତାଙ୍କର ପ୍ରିୟ ଭାରତବର୍ଷକୁ ପିନ୍ଧାଇ ଦେଇଥିଲେ ୧୯୪୭ ଅଗଷ୍ଟ ୧୫ ତାରିଖରେ । ଭାରତରେ ନିଃଶ୍ୱେତ ଅସ୍ତ୍ରଶ୍ୟା ଜାତିକୁ 'ହରିଜନ, ହରିଜନ କଳ' ନାମରେ ଅଭିହିତ କରି, ସେମାନଙ୍କର ଉଚ୍ଚତ ଚିନ୍ତା ପାଇଁ ଅନୁନିୟୋଗ କଲେ । ଏତଦ୍ୱ୍ୟତୀତ ଗାନ୍ଧିଜୀ ସମାଜର କେତେକ କୁସଂସ୍କାର ଦୂର କରି, ତାକୁ ଉଚ୍ଚତ ଓ ମହତ୍ତ୍ୱ କରି ଉଚ୍ଚତ ପାଇଁ ପ୍ରଗତି ଉଦ୍ୟମ କଲେ । ଇଂରେଜମାନେ ଦୁର୍ବଳ ନେତାଟି ପ୍ରୟୋଗ କରି ସାଧୁ ଉଦ୍ୟମରେ ବ୍ୟହତ ପୁଣି କରି, ସାମ୍ପ୍ରଦାୟିକ କଳହକୁ ଉପହିତ କରୁଥିଲେ । ହିନ୍ଦୁ ମୁସଲମାନମାନଙ୍କର ଏକତା ପ୍ରତିଷ୍ଠା ପାଇଁ ବହୁବାର ଗାନ୍ଧିଜୀ ଉପବାସ ରୁତ ପାଳନ କରୁଥିଲେ । ଇତିହାସ ମୁନିନାହିଁ, ମୁନି ପାରିତ ନାହିଁ ମଧ୍ୟ ଏହି ତେବେ ପରିପ୍ରବାଣେ ।

କର୍ମମୟ ଜୀବନରେ ଅତୀତ ଚତୁର୍ତ୍ତ :

ଏକତା ପ୍ରତିଷ୍ଠା ପାଇଁ ୧୯୧୮ ଜାନୁୟାରୀ ୧୩ ତାରିଖତାକୁ ୧୮ ତାରିଖ ପର୍ଯ୍ୟନ୍ତ ଶେଷ ପଦକ୍ଷେପ । 'ଦଳତ ଚିନ୍ତା କେ କରିତ ଆନ' । ଭାରତର ନୀଳାକାଶରେ ଧୂମକେତୁ ! ମୋସାଦଳ ହେଲା ପ୍ରଧାନ ଭାରତର ନୀଳାକାଶ । '୧୯୪୮ ମସିହା ଜାନୁୟାରୀ ୩୦ ତାରିଖ' - ପ୍ରଥମ ସତ୍ୟ । ସାମ୍ପ୍ରଦାୟିକତାର ଚତୁର୍ଥେ ଅନୁହୃତି ଦେଇ ସେ ଶତାଦ୍ ହେଲେ । 'ନାୟାରମ୍ ଗତସେ' ନାମକ କଣେ ଧର୍ମୀୟ ହିନ୍ଦୁ ଭାରତରେ ହିନ୍ଦୁଧର୍ମକୁ ଅତୁଟ ରଖିବା ପାଇଁ ଗାନ୍ଧିଜୀଙ୍କୁ ଏକମତ ପ୍ରତିକ୍ରମ ବୋଲି ବିକ୍ରାନ୍ତ କରି, ସେହିନ ତାଙ୍କୁ ଗୁନିଦର୍ମ ପ୍ରଥମ ସତ୍ୟରେ ହତ୍ୟାକରଣ । 'ସୁନିନ୍ କୋରସ୍' ଲେଖକଟି, - ଗାନ୍ଧିଜୀଙ୍କୁ ପଦି

ଗାନ୍ଧିଜୀ ପ୍ରଥମେ ଉଦାରପଣା ଦଳପ୍ରତି ଅନୁଷ୍ଠ ଥିଲେ । 'ଗୋଗାଲେ'ଙ୍କର ଅଦର୍ଶ ତାଙ୍କ ଜୀବନ ପରୀକ୍ଷାର ଏକ ପର୍ଯ୍ୟାୟ । କ୍ରିଟିଶ୍ ସରକାରଙ୍କ ପ୍ରତି ତାଙ୍କର ପୂର୍ଣ୍ଣ ଅନୁଗତ୍ୟ ଥିଲା । ପ୍ରଥମ ବିଶ୍ୱଯୁଦ୍ଧ ସମୟରେ ସେ ମିତ୍ରପକ୍ଷକୁ ସାହାଯ୍ୟ କରିବା ପାଇଁ ଏକ ସ୍ୱେଚ୍ଛାସେବକ ବାହିନୀ ଗଠନ କରିଥିଲେ । ତାଙ୍କ ସେବାରେ ଅତୀତ ସନ୍ତୁଷ୍ଟ ହୋଇ କ୍ରିଟିଶ୍ ସରକାର ତାଙ୍କୁ 'କାଉନ୍ସିଲ୍-ଇ-ହିନ୍ଦ୍' ଉପାଧିରେ ବିଭୂଷିତ କଲେ । ଗାନ୍ଧିଜୀ ସର୍ବଦା ଅଶାବାଦୀ । ଇଂରେଜ୍ ସରକାରଙ୍କ ସହଯୋଗ ପ୍ରତିଷ୍ଠା କରି, ଶାନ୍ତିପୂର୍ଣ୍ଣଭାବରେ ସାମ୍ପ୍ରଦାୟିକ ଉପାୟରେ ଭାରତୀୟମାନଙ୍କ ଅକ୍ଷୟ ଉଚ୍ଚତ କରିପାରିବେ ବୋଲି ଅଶା ଯୋଷଣା କରିଥିଲେ । ମାତ୍ର ୧୯୧୮ ଖ୍ରୀ:ଅରେ 'ରାଓଲଟ୍' ଅଇଲ୍ ପ୍ରଣୟନ ଓ ୧୯୧୯ ଖ୍ରୀ:ଅରେ 'ଭାରିଆନାସ୍ତାଲୀବାନ୍' ଅମାନୁଷ୍ଠିକ ଅତ୍ୟାଚାର, ହତ୍ୟାକାଣ୍ଡରେ ତାଙ୍କର ସବୁ ଅଶା ଓ ଭରସାର ଦୀପାଳା ନିର୍ବାପିତ ହେଲା । ନିର୍ବାପିତ ଦୀପଶିଖା ତାଙ୍କୁ ଏକ ନୂତନ ଚିରୁଦର୍ଶନ ଦେଲା । ସତ୍ୟଗ୍ରହ ଅନ୍ଦୋଳନକୁ ଅଧିକ ଶକ୍ତିଶାଳୀ କରିବା ପାଇଁ ତୁତ ସଙ୍କଳ୍ପ ନେଲେ ।

ଦ୍ୱିତୀୟ ପର୍ଯ୍ୟାୟରେ ଅନ୍ଦୋଳନର ଦୀପଶିଖା ବ୍ରମଣଶ ପ୍ରସ୍ତୁତିତ ହେଲା :

୧୯୨୦-୨୧ ଖ୍ରୀ:ଅରେ ଅସହଯୋଗ ଅନ୍ଦୋଳନ, ୧୯୩୦-୩୧ ଖ୍ରୀ:ଅରେ ଅଇଲ୍ ଅମାନ୍ୟ ଅନ୍ଦୋଳନ, ୧୯୪୦ ଖ୍ରୀ:ଅରେ ବ୍ୟକ୍ତିଗତ ଅଇଲ୍ ଅମାନ୍ୟ ଅନ୍ଦୋଳନ ଏବଂ ୧୯୪୨ ଖ୍ରୀ:ଅରେ 'ଭାରତ ଛାଡ଼ ଅନ୍ଦୋଳନ'ର ପ୍ରତୀକ୍ର ଦୀପଶିଖା ସାମ୍ବନ୍ଧ୍ୟତା ଇଂରେଜ୍ ଶାସନ-ଅକାଶରେ ଏକ ବଳିଷ୍ଠ ପ୍ରତିକ୍ରିୟାଶଳ, ପ୍ରତିହତ ପ୍ରତିଫଳନ ପୁଣି କଲା । ସାମ୍ବନ୍ଧ୍ୟତା ଅକାଶରେ ବାରମ୍ବାର ପ୍ରତିକ୍ରମ ପ୍ରତିକ୍ରମିତ ବିଦ୍ୟୁତର ପ୍ରତିଫଳନ । ଏଥିରେ ଗାନ୍ଧିଜୀଙ୍କର ବୈଶିଷ୍ଟ୍ୟର ବୃଦ୍ଧାୟନ ଉଲ୍ଲେଖଯୋଗ୍ୟ । ସତ୍ୟ, ଅହିଂସା ନୀତିରେ ଗାନ୍ଧିଜୀ ଥିଲେ ଅତୀତ । ସେ ସର୍ବଦା କହୁଥିଲେ, "କଣେ ରାଜନୀତିକ୍ଷୁର ଯୋଷାତ ପରିଧାନ କରିଥିଲେ ମଧ୍ୟ, ମୁଁ ଅନ୍ତରରେ କଣେ ଧର୍ମପ୍ରାଣ ବ୍ୟକ୍ତି ଅଟେ" ।

ନିଜ ମୁତ୍ୟୁର କାରଣ ବାଢ଼ିବା ପାଇଁ ସୁବିଧା ଦିଅପାରଥାନ୍ତା, ସେ ଏହାଠାରୁ ବଳି ମହକର କାରଣ ପାଇପାରି ନଥାନ୍ତେ" । ସମ୍ପ୍ରଦାୟିକ ସଭାବଦ୍ଧ ପାଇଁ ଅବିରତ ସାଧନା କରି ସାଧନାପାଠରେ ତାଙ୍କର ନିଧନ ହେବା ଫଳରେ ତାଙ୍କର ଜୀବନ ଦର୍ଶନ ପୂର୍ଣ୍ଣାୟ ଗାଣ୍ଡିରେ ଗାଣ୍ଡି ହେଲା । ଚରିତାର୍ଥ ହେଲା ତାଙ୍କର ବାସନା ଓ ସାଧନା । ତାଙ୍କର ମୁତ୍ୟୁର ପ୍ରାୟ ଦଶବର୍ଷ ପର୍ଯ୍ୟନ୍ତ ହିନ୍ଦୁ, ମୁସଲମାନମାନଙ୍କର କୌଣସି ବିଶେଷ ଧରଣର ସାମ୍ପ୍ରଦାୟିକ ଗଞ୍ଜଗୋଳ ଭାରତରେ ଦେଖାପାଇ ନଥିଲା ।

ବିଶ୍ୱନେତା ଗାନ୍ଧିଜୀଙ୍କ ମୁତ୍ୟୁରେ ଏକ ଚମତ୍କୃତ ପ୍ରତିକ୍ରିୟା— ବିଶ୍ୱାକାଶ ମେଘାବଳ :

ବିଶ୍ୱାକାଶ ମେଘାବଳ ହୋଇଗଲା । ବିଶ୍ୱ ପ୍ରମାଣୁତ ହେଲା । ପୃଥିବୀର ସବୁ ଦେଶର ରାଜଧାନୀରେ ଏବଂ ଜାତିସଂଘର ବାର୍ଷିକାଳୟରେ ପତାକାମାନ ଅର୍ଦ୍ଧନମିତ ରଖି, ଅମର ଅମ୍ଭାକୁ ସମ୍ମାନ ପ୍ରଦର୍ଶନ କରାଗଲା । ଫ୍ରାନ୍ସ ଦେଶର ଜଣେ ସମାଜବାଦୀ 'ଲିୟୁରୁଙ୍କ' ଲେଖିଛନ୍ତି, "ମୁଁ ଗାନ୍ଧୀଙ୍କୁ କେବେ ଦେଖିନାହିଁ, ତାଙ୍କର ଭାଷା ଜାଣେ ନାହିଁ । ତାଙ୍କର ଦେଶକୁ କେବେ ପାଇନାହିଁ । ତଥାପି ମୁଁ ଦୁଃଖ ଅନୁଭବ କରୁଛି । ସତେ ପେପରି ମୋର ଜଣେ ଅମ୍ଭାସ୍ପୁକନ ଚାଲିପାରୁଛି । ଏହି ଅଲୌକିକ ମାନବର ମୁତ୍ୟୁରେ ସମଗ୍ର ବିଶ୍ୱ ଶୋକାନ୍ତରୁତ ହୋଇପଡ଼ିଛି" । ଲିୟୁରୁଙ୍କ ଭଳି ଅଗଣିତ ବ୍ୟକ୍ତି ପୃଥିବୀର ବିଭିନ୍ନ ଅଞ୍ଚଳରେ, ସେ ଦୁର୍ଦ୍ଦିନରେ ମହାତ୍ମା ଗାନ୍ଧୀଙ୍କର ମୁତ୍ୟୁ ଓ ମହନାୟତା ନିଶ୍ଚିତ ଭାବରେ ଉପଲବ୍ଧି କରିଥିବେ ।

ହେ ମୋହନ ! ତୁମେ ଥିଲ ବିଶ୍ୱାକାଶର ଏକ ଜ୍ୟୋତିର୍ମୟ ଜ୍ୟୋତିରେଖା :

ଶତମୁଖରେ ମୁଖରିତ ହୋଇ ଉଠିଲା,
 "ହେ ମୋହନ ! କି ମୋହନ ମନୁ ଦେଇ ଚାଲି
 ଭାରତର ବକ୍ଷେ ଦେଲ ଅସ୍ମିଶିଖା ଜାଳି
 ଜଗାଇଲ କୋଟି ପ୍ରାଣେ ତପ୍ତ ଉନ୍ମୁଦନା
 ଖେଳିଗଲା ସାରା ଦେଶେ ତବ ଉଦ୍‌ଘାପନା ।"
 ଇଂରେଜ୍ କବି ଜର୍ଜ ହର୍ବର୍ଟ୍ସ୍‌ଙ୍କ ସଂକ୍ତି ମନେପଡ଼େ—

*"Only a sweet and Virtuous Soul,
 Like Season'd timber, never gives;
 But though the whole world turn to Cool,
 Then chiefly lives."*

ହେ ଜାତିର ଜନକ ବାପୁଜୀ ! ତୁମର ଅନବଦ୍ୟ ଅବଦାନ ବିରତାସ୍ତର ହୋଇଉଠୁ । ଜାତୀୟ ରାଜନୀତିରେ ଦ୍ୟୋତକ ତୁମେ । ଜାତିର ଭାବର୍ଯ୍ୟ ଓ ଭାବର ତୁମେ ! ଭାରତର ରାଜନୈତିକ ଅକାଶରେ ତୁମେହିଁ ଏକ ଗାୟନୀ ଜ୍ୟୋତିଷ । ଭାରତର ଗିରି, ଗୁହା, ବନ, ବନାମା, ନଦ, ନଦୀ, ହ୍ରଦ, ସାଗର, ବେଳାଗୁମି ନୁହେଁ, ମାତ୍ର ସାତ ସମୁଦ୍ର ତେର ନଈ, ପାଶ୍ଚାତ୍ୟ ଅକାଶ, ଉତ୍ତର, ଦକ୍ଷିଣମେରୁ ସାରା ବିଶ୍ୱ ତୁମ ପବିତ୍ର ଅମ୍ଭର ଗାଣ୍ଡିରେ ଦେଖାପ୍ୟମାନ ହୋଇ ଉଠୁଥିବ ପୁଣ୍ୟପୁଣ୍ୟ ଧରି । ତୁମେ ଏକ ପୁଣ୍ୟପୁଣ୍ୟ ।

ଅଧ୍ୟକ୍ଷ, ପବ୍ଲିକ୍ ସ୍କୁଲ୍ (ଇଂଲିଣ୍ଡ ମିଡିୟମ୍),
 ଭୁବନେଶ୍ୱର ।





ମନ ମିଳନର ଜୀବନ-ସାଥୀ ଧନ ଯୌତୁକ ହରାଏ ପ୍ରାଚି

ଚୋରା ବସନ୍ତର ସୁକୁସୁମିଆ ସମାଜରେ ରାଧି ଅସୁଛି - ଅନନ୍ଦ-ଉଲ୍ଲାସର ମଧୁର ସଙ୍ଗୀତା ବିଦ୍ୟାଦେବୀ-ମରାଳବାହିନୀ-ବାଣୀପୁସ୍ତକ ଧାରିଣୀ ସରସ୍ୱତୀଙ୍କର ପବିତ୍ର ଶ୍ରୀପତ୍ନୀ ପୂଜା ଅବସରରେ ଚିନ୍ତାଚିନ୍ତା ଗ୍ରାମର ଅବାଳ-ବୁଢ଼-ବନିତା ହର୍ଷୋତ୍ସୁକ୍ତ ରାଜେ ଗ୍ରାମର ସାହି ସାହିକୁ ଘର-ଘରକୁ ସୁମଞ୍ଜଳ, ସୁସଜ୍ଜିତ କରିଛନ୍ତି । ମନେ ହେଉଛି ସତେ ଅବା ଗ୍ରାମପାତ୍ରା ଚାଲିଛି । କିନ୍ତୁ ଏ ଚ ବିବାହର ମନୁପାଠ ଶୁଣାଯାଉଛି । ତା ସହିତ ବିବାହର ଉତ୍ସବର ସମ୍ପାଦ । କି ବିଚିତ୍ର ଏ ସମାଜମ । ଏଣେ ଗ୍ରାମର ସମସ୍ତ ପୁରକ ସଂଘର ସଭ୍ୟମାନେ ସାଧାରଣ ସଭାର ଅୟୋଜନରେ ବ୍ୟସ୍ତ । ଗ୍ରାମକୁ ଖଲିକୋଟ ନିର୍ବାଚନ ମଞ୍ଚଳର ବିଧାୟକ, କିନ୍ନୁପାଳ, ତହସିଲଦାର ପୁରୁଷୋତ୍ତମପୁର ଓ ସ୍ଥାନୀୟ ବୁଢ଼ ବେୟାରମ୍ୟାନ୍ ଅଧିବା ସମୟ ପାଖେଇ ଅସୁଥାଏ । ଶାନ୍ତି, ସୁସ୍ଥ ତଥା ମଧୁର ବାତାବରଣ ଗ୍ରାମବାସୀଙ୍କୁ ଅଧିକ ଉତ୍ସାହିତ କରି ଚାଲିଥାଏ । ଏ ଶୈଳ ପାତ୍ରା ନୁହେଁ । କିନ୍ତୁ ସମାଜ ସଂଘର ନୀତି-ନିୟମର ପ୍ରଭାବରେ ସରକାରଙ୍କର ସୂଚନା ଓ ଲୋକସର୍ଜକ ବିଭାଗର ଦୃଶ୍ୟଶ୍ରବ୍ୟ ଚଳଚ୍ଚିତ୍ର ପ୍ରଦର୍ଶନ ତଥା ଦଳଗତ ଅଲୋଚନା, ଦୂରଦର୍ଶନ ପ୍ରଚାର ସହ ଶିକ୍ଷାର ପ୍ରସାର ଗ୍ରାମବାସୀଙ୍କୁ ଅଧିକ ପ୍ରାରାହିତ କରିଥିବାର ଉଦାହରଣ ସ୍ୱରୂପ ଏକ ଅଦର୍ଶ ଯୌତୁକ ପ୍ରାରାହିତ କରିଥିବାର ଉଦାହରଣ ସ୍ୱରୂପ ଏକ ଅଦର୍ଶ ଯୌତୁକ ବିହୀନ ବିବାହ ଉତ୍ସବ ଗ୍ରାମର ପୁରକ ସଂଘର ସଭାପତି 28 ବର୍ଷ ବୟସ, ପ୍ରକ୍ ମହାବିଦ୍ୟାଳୟ ଶିକ୍ଷାର୍ଥୀ ତଥା କୁତ୍ସକ ପୁରକ ଶ୍ରୀ ଦାନବନ୍ଧୁ ପତିଅଳି ବିନା ଯୌତୁକରେ ବେଦ ଗ୍ରାମର 20 ବର୍ଷ ବୟସୀ ଗ୍ରାମପାତ୍ରା କ୍ରିଷ୍ଣା ପତିଅଳିଙ୍କୁ ବିବାହ କରି ପୁରକ ସଂଘର କୃତ୍ରିମ ପ୍ରତିପାଦନ ସହ ଅଦର୍ଶ କାର୍ଯ୍ୟ ଦେଖାଇ ପାରିଛନ୍ତି । ବିନା ଯୌତୁକରେ ବିବାହ ହେବା ଦ୍ୱାରା ସମାଜକୁ

ନୀରା ନିର୍ଯ୍ୟାତନ ଦୂରହେବା ସହ ନାରୀକାଠିକୁ ସମ୍ମାନ, ସମଅଧିକାର ପ୍ରଦାନର ସୁଯୋଗ ହେବା ନିମନ୍ତେ ଏ ଗ୍ରାମର ପଲ୍ଲୁଶ୍ରେଣୀ ମଞ୍ଚଳ ତଥା ପୁରକ ସଂଘର ସଭ୍ୟମାନେ ନିଷ୍ପତ୍ତି ନେଇଥିଲା । ସର୍ବାଙ୍ଗେ 28 ବର୍ଷ ବୟସରେ ଶ୍ରୀ ଦାନବନ୍ଧୁ ପତିଅଳି ଗ୍ରାମସଭାର ଚାକିରୀ ରାଜେ ପଲ୍ଲୁକଧୁରୂପେ 7ମ ଶ୍ରେଣୀ ଶିକ୍ଷାଲାଭ କରିଥିବା କ୍ରିଷ୍ଣା ପତିଅଳିଙ୍କୁ 10.2.1989 ଶ୍ରୀପତ୍ନୀ ସରସ୍ୱତୀ ପୂଜାଦିନ ବିବାହ କରିଲେ । ଏଥିପାଇଁ ପୁରକ ସଂଘ ଏ ପଲ୍ଲୁରେ ବିବାହ ସାଧାରଣ ସଭା, ଉତ୍ସବ ପାଳନ କରି ନବଦମ୍ପତିଙ୍କୁ ଅର୍ଶବାଚ ଦେବା ସହ ଶ୍ରୀ ଶୈଳେ ଘରେ ଘରେ କନ୍ୟାପିତାମାନଙ୍କୁ ତଥା ଯୌତୁକ ପଦ୍ମରେ ବିବାହ ନ କରି ସମାଜ ଦ୍ୱାରା ଛବପଟ ହେଉଥିବା ବିଅମାନଙ୍କୁ ଅଶ୍ରୀକ୍ଷଣ ଦେବା ପାଇଁ ଅୟୋଜନ କରିଥିଲେ । ଏହା ସଙ୍ଗେସଙ୍ଗେ ପୁରକସଭାଙ୍କୁ ତଥା ପୁର ପିତାମାନଙ୍କୁ ଏ ବୃଦ୍ଧାବର ଉପରକୁ ଉଠିଆସି ଏକ ସୁନ୍ଦର ସମାଜ ଗଠନ କରିବାକୁ ଅନୁରୋଧ ଦେଲେ । ପଦ୍ମାଳା ଏହି ଯୌତୁକବିହୀନ ଅଦର୍ଶ ବିବାହର ଦ୍ୱିତୀୟ ଅର୍ଥ୍ୟ ସପ୍ତମ ପଲ୍ଲୁଶ୍ରେଣୀ ମଞ୍ଚଳର ଚାକିରୀ ପୁରକ ତଥା ପୁରକ ସଂଘର ଅଗ୍ରଣୀ ସଭ୍ୟ ବିଶେଷ ବନ୍ଧୁ ନାୟକ 26 ବର୍ଷରେ ମାର୍ଚ୍ଚ, 20 ତାରିଖ 1989ରେ ବିନା ଯୌତୁକରେ ବିବାହ କରିଲେ । କିନ୍ନୁପାଳଙ୍କ ତରଫରୁ କିନ୍ନୁ ପୁରକ ଓ ଲୋକସର୍ଜକ ଅଧିକାରୀ ଶ୍ରୀ ବିବେକାନନ୍ଦ ମିଶ୍ର, ପଲ୍ଲୁଶ୍ରେଣୀ ମଞ୍ଚଳର ମଞ୍ଚଳ ସଙ୍ଗଠକ ଶ୍ରୀ ଦାମୋଦର ପାଳ କୃତ୍ରିମରୁ ଅଧିକ ସଭାରେ ପହଞ୍ଚି ଏ ଯୌତୁକ ବିହୀନ ଅଦର୍ଶ ବିବାହ, 18 ବର୍ଷକୁ କମ୍ ଅୟୁରେ ବିବାହ ନ କରିବା ଉପରେ ଏକ ଚଳଚ୍ଚିତ୍ର ଶୁଭଶଙ୍ଖା, ଶଙ୍ଖମୟୁତୀ ପରିବେଷଣ କରିଥିଲେ । ସାଧାରଣ ସଭାରେ ଖଲିକୋଟ ନିର୍ବାଚନ ମଞ୍ଚଳର ବିଧାୟକ ଶ୍ରୀମତୀ ଯି. ସୁକୁମାର ଦୁମାଣ ଦେବ, ପୂର୍ବତନ ବିଧାୟକ ଶ୍ରୀ ତିନାଥ ସାମନ୍ତରା, ପୁରୁଷୋତ୍ତମପୁର ବୁଢ଼ ବେୟାରମ୍ୟାନ୍ ଶ୍ରୀ ଗାଉଡ଼ାହଣ୍ଡୁ ପଣ୍ଡା, ନେହେରୁ ପୁରକ ସଂଘର ପୁର ସଂପାଦକ, ପୁରୁଷୋତ୍ତମପୁର ତହସିଲଦାର ନବଦମ୍ପତିଙ୍କୁ

ସୁଦୀର୍ଘତା ଦେଇ ଏ ଧରଣର ଅଦର୍ଶ ଶାନ୍ତିମୟ ବିବାହକୁ ଉତ୍ସାହିତ କରିଲେ ।

ଅଦର୍ଶତାରେ ଯୌତୁକ ନ ଥାଇ ବିବାହ କରିବା ସହ ଶ୍ରୀ ଶ୍ରୀ ଚନ୍ଦ୍ରଶେଖର ପଲ୍ଲୁଶ୍ରେୟା ମଣ୍ଡଳୀର ଅବାହକ ଶ୍ରୀ ବାଳକରୁ ପତିଅଳି କୁଷ୍ଠକପୁଅ ଭାବେ ନିଜର 5 ଏକର ଭକ୍ତଦେବିତ ଜମିରେ 70 ବର୍ଷ ବୟସ ପିତା ଶ୍ରୀ ଗୁରୁବୀରି ପତିଅଳି ସହ ବର୍ଷ ତମାମ ଭାଗିଅନ୍ତି । ଭଲତ ତଥା ବୈଜ୍ଞାନିକ ପଦ୍ଧତିରେ ଗାଈଜାମ କରି ବେଶ ସନ୍ତୋଷଜନକ ଫସଲ ଭଲଭଳ କରି ପାରୁଛନ୍ତି । ଜମିକୁ ପତିଅ ରଖିବାକୁ ସେ ନାଭଳ । ସୁନାର ମାଟିରେ ସୁନାର ଫସଲ ବଜାଇବା ପାଇଁ ଦାନବନ୍ଧୁ ପୂର୍ବତନ ପ୍ରଧାନମନ୍ତ୍ରୀ ସ୍ୱର୍ଗତଃ ଲାଲବାହାଦୂର ଶାସ୍ତ୍ରୀଙ୍କର "ଜୟ ଜଗନ୍ନାଥ, ଜୟ ବିଷ୍ଣୁ" ଏବଂ "ନିଜ ମୁଠି ଉପରେ ଉଭୟା ରଖ" ନୀତିକୁ କାର୍ଯ୍ୟରେ ଦେଖାଇ ପାରିଛନ୍ତି । ବର୍ଷକ ମଧ୍ୟରେ 50 କିଣ୍ଟାଲ୍ ଧାନ, 2 କିଣ୍ଟାଲ୍ ମାଣ୍ଡିଆ, 3 କିଣ୍ଟାଲ୍ ଚିନାଚାଦାନ, 3 କିଣ୍ଟାଲ୍ ମୁଗ ଓ ଗୋଟିଏ କିଣ୍ଟାଲ୍ ବିରି ପାଉଥାନ୍ତି । ପଲ୍ଲୁଶ୍ରେୟା ମଣ୍ଡଳୀ କାର୍ଯ୍ୟକ୍ରମରେ ପ୍ରଚାରିତ ବିଷୟଗୁଡ଼ିକୁ ଫସଲ ଶେତରେ ଲଗାଇଛନ୍ତି । ପଦ୍ମା ରାଣିଙ୍କ ଆୟ 20 ହଜାର ଟଙ୍କାରୁ ଅଧିକ ହେଉଥିବା ପ୍ରକାଶ କରିଛନ୍ତି । ଏହି ପଲ୍ଲୁଶ୍ରେୟା ମଣ୍ଡଳୀ ପୁରକ ସଂଘର ସଭ୍ୟମାନଙ୍କୁ ତଥା ଗ୍ରାମବାସୀଙ୍କୁ ଏକତ୍ରିତ କରି ଏକତ୍ରରେ ପ୍ରଚାର ହୋଇପାରିଛି । ଚିକିତ୍ସା ଘରକୁ ପ୍ରଥମେ ରାସ୍ତା ନ ଥିଲା । କିନ୍ତୁ ଗ୍ରାମର ପୁରକ ସଂଘ ତଥା ମଣ୍ଡଳୀ ସଭ୍ୟମାନେ ସମାଗ୍ରମରୁ ଚିକିତ୍ସା ଘର ପାଏ ଶ୍ରମଦାନ କରି ରାସ୍ତା ତିଆରି କରିପାରିଛନ୍ତି । ଗ୍ରାମଛକରେ ପୋଖରୀ ଖୋଳି ପାରିଛନ୍ତି । ବ୍ୟାଜରଣ କାର୍ଯ୍ୟକ୍ରମରେ ଗ୍ରାମ ରାସ୍ତା କଚେକଚେ, ଗୋବର ଜମିରେ ଗଛ ଲଗାଇ ରାସ୍ତା, ବିଦ୍ୟାଳୟ, ବନ୍ଧିତ ସଫାକାର୍ଯ୍ୟ କରୁଛନ୍ତି । ଏହା ନ୍ୟତୀତ 20 ଜଣଙ୍କୁ ଛୋଟ ପରିବାର ସୁଖ ପରିବାର ଭାବରେ ବୁଝାଇ ପରିବାର କଲ୍ୟାଣ ଅଭ୍ୟୁତ୍ଥାନର କରାଇ ପାରିଛନ୍ତି । ଶିଶୁ ଅଳ୍ପ ଅବ୍ୟୟା କରିଛନ୍ତି ।

ସଫଳତାର ମୂଳରେ ସରକାରଙ୍କର ପ୍ରଗତିମୂଳକ କାର୍ଯ୍ୟକ୍ରମରେ ଅସର କରଦାନ ଓ ପ୍ରଚାର ଦ୍ୱାରା ଲୋକଙ୍କୁ ଅଧିକ ସଚେତନ କରାଇଥିବାର ଏକ ସଫଳ ଉଦାହରଣ ହେଲା- "ପୁରୁଷୋତ୍ତମପୁର ବୁଦ୍ଧ, ଗଣମାନ ଜିଲ୍ଲାର ଚିକିତ୍ସା ଘର ଗ୍ରାମର ଏ ଅଦର୍ଶ ମିଳନ ଜୀବନସାଥୀର ବିବାହ କାହାଣୀ" ।

ଶ୍ରୀ ରମେଶ୍ୱର ପାତ୍ର,
ମଣ୍ଡଳ ସମ୍ପାଦକ, ପଲ୍ଲୁଶ୍ରେୟା ମଣ୍ଡଳୀ,
ବଡ଼ପୁର ।

ଚିଲିକା କୂଳେ....ସଞ୍ଜ ସକାଳେ

ସୂର୍ଯ୍ୟଦେବତାଙ୍କ ଉଦୟ ଅସ୍ତ ଚିଲିକା କୂଳରେ ବଢ଼ିଯାଏ । ଦିନଟି ସାକର ସାତଜଣା ପରିଶ୍ରମର ଫଳକୁ ପରିବାରର ୬ ଜଣ ଲୋକ ଉନ୍ନତ୍ତର ସହ ସେହି ପରମିଅ ବେଳକୁ ଅନାଇ ରହନ୍ତି । ଛତା, ବତାସ ଓ ଚୋପାଳିଆ ପ୍ରବଳ ହେଲେ

ସମସ୍ତଙ୍କ ମୁହଁ ଶୁଖୁଯାଏ । ଏକମାତ୍ର ରୋଜଗାର କ୍ଷମ ବ୍ୟତି ଲକ୍ଷ୍ମୀଧର ଶୂନ୍ୟହସ୍ତରେ ଫେରେ । ଦିନ ଗତିଗଲେ ଗୋଟିଲା ପେଟରେ ହିସାବ ରଖେ ବା କିଏ । ଚୁପୁଚିପି ମୁଦିରଥ ଗ୍ରାମର ଲକ୍ଷ୍ମୀଧର ଘଡ଼େଇର ଏଇତ ମୋଟାମୋଟି କଥା ।

1983 ସାଲର କଥା । ରାଜ୍ୟସାରା ନୂଆ ଢାଞ୍ଚା । ଦେଶରୁ ଗରାଡ଼ି ହଟିବ । କ'ଣ ସହଜ କଥା ଏ ? କିପରି ହଟିବ, କିଏ ବା ହଟାଇବ ? ଘଡ଼େଇ ପୁଅର ମନରେ ବିଚାର ଏକ ପ୍ରଶ୍ନବାଚୀ । ଦିନେ ସବୁ କାମଦାମ ଛାଡ଼ି, ଧାଇଁଲା ସେ ବୁଦ୍ଧ ଅର୍ଥସ୍ୱ, ବୁଝିବ ସେ, କ'ଣ ଏସବୁ ଘଟଣା । ଭାଗ୍ୟକୁ ଉଭୟନ ଅଧିକାରୀ ଓ ଅନ୍ୟମାନେ ସରକାରଙ୍କ ନୂତନ ଅର୍ଥନୈତିକ ଅଭିଯାନ ପରିକଳ୍ପନା ବିଷୟରେ ତାହାର ମନକୁ ଘେନିଲା ଭଳି କେତେ କଥା କହିଥିଲେ । ଦରିଦ୍ରତମ ପରିବାରଙ୍କ ମଧ୍ୟରେ ଘଡ଼େଇ ପରିବାର ବିହୀନ ହୋଇଥିବାରୁ ଲୁଣାପାଣି ଚିକିତ୍ସା ଗାଈ ପୋକନାରେ ସେ ଅନ୍ତର୍ଭୁକ୍ତ ହେବାରେ କୌଣସି ଅନ୍ତରାୟ ନ ଥିଲା । ଅବଶ୍ୟକୀୟ ଚାଲିମ, ପଟ୍ଟାସୂତରେ ଗୋଟିଏ ପେଖରୀ, ଅବଶ୍ୟକୀୟ କାଞ୍ଚିଳ ଓ ସାର ଇତ୍ୟାଦି ସରକାରଙ୍କ ତରଫରୁ ପୋଗାଇ ଦିଆଯାଇଥିଲା ।

ଅଳି 83 ମସିହାର ସେ ପୂର୍ବ ଘନଘଟାମୟ ପାରିବାରିକ ଜୀବନ ନାହିଁ । ଦୁଃଖର ତାତନା, ଦାରିଦ୍ର୍ୟର କଷ୍ଟାଘାତ ପୁରାପୁରି ଅପସରି ନାହିଁ ସତ, ତଥାପି ଘଡ଼େଇ ବର୍ତ୍ତମାନ ସ୍ୱାକାର ବରେ ପେ, ବର୍ତ୍ତମାନ ତା'ର ଅଭ ସେ ପୂର୍ବର ଅବସ୍ଥା ନାହିଁ । ଦୁଇଓଳି ନିଜେ ଓ ପରିବାରର ଅନ୍ୟମାନେ ପେଟପୁରା ଖାଉଛନ୍ତି । ଉପବାସରେ ରାତି ବିତାଇବାର କାଳ ଅପସରି ପାରିଛି । ମଣିଷ ଚଳିଲା ଭଳି ପୁରୁଣା ଘରକୁ ମରାମତି କରିବା ସଙ୍ଗେସଙ୍ଗେ 2 ବଖରା ନୂଆଘର କରିଛି । ସାଧୁକାରମାନଙ୍କ ଦୁଆରେ ନେହୁରା ହେବା ଦରକାର ପଡ଼ୁନାହିଁ । ପ୍ରତିବର୍ଷ ଚିକିତ୍ସା ଗାଈରୁ 4 ହଜାରରୁ 5 ହଜାର ଟଙ୍କା ସେ ରୋଜଗାର କରିବାର କ୍ଷମତା ହାସଲ କରିଛି । ଏହାଛଡା 20 ରୁ 25 ହଜାର ଅଧିକ ବଜା ପ୍ରସ୍ତୁତ କରି ଚିଲିକାରେ ସକାଳ, ସଞ୍ଜ ବିତାଇବାର ସ୍ୱପ୍ନ ସାକାର କରିବାରେ ଲାଗିଛି ।

ଶ୍ରୀ ବି. ପି. ପଟ୍ଟନାୟକ,
ଜିଲ୍ଲା ଲୋକସମ୍ପର୍କ ଅଧିକାରୀ, ପୁରୀ ।

ପ୍ରଗତି ପଥେ ସନାତନ

ବେକାରୀଲ ଜିଲାର ସବୁଠାରୁ ଛୋଟିଆ ଉପଖଣ୍ଡଟି ହେଉଛି ହିନ୍ଦୋଳ । କିନ୍ତୁ ସରକାରଙ୍କର ବିଭିନ୍ନ ଉଦ୍ୟମ ମୂଳକ କାର୍ଯ୍ୟକ୍ରମର ସଫଳ ରୂପାୟନ ଏହି ଉପଖଣ୍ଡରେ ଦେଖିବାକୁ ମିଳିଥାଏ । ହିନ୍ଦୋଳ ସହରର ଅନତି ଦୂରରେ କାରଣା ଗ୍ରାମଟି ଅବସ୍ଥିତ । ଗ୍ରାମଟିରେ ପ୍ରଗତିର ଛାପ ପଥେଷ୍ଟ ପରିଲକ୍ଷିତ ହୁଏ । ଉଚ୍ଚ ବିଦ୍ୟାଳୟ, ଉପବିଦ୍ୟାଳୟ ପ୍ରଭୃତି ଅଛି । ଜନସଂଖ୍ୟା ବେଶ ଦୁରଓଳି ପେଟ ପୁରାଇ ଖାଇବାକୁ ପାଉଥିବାର ଦେଖିବାକୁ ମିଳେ । ସେହି ଗ୍ରାମରେ "ସନାତନ ସାହୁ" ବାସ କରନ୍ତି । ତାଙ୍କର ବିଚ୍ଛି କମିବାଟି ନ ଥିଲା ତାଙ୍କର ବାପା ଫେରି ବେପାର କରି

ପରିବାର ଗୁରୁତ୍ୱାଣ ମେଣ୍ଟାଉଥିଲେ । ବୃଦ୍ଧ ବୟସ ଅଧିକାରୀ ଅର ଓଡ଼ିଶାର ଦୀର୍ଘ ସରକାର ହେତୁ ସମଗ୍ର ଦେଶରେ ଓଡ଼ିଶାର ବୁଲାଇ ବିଚିତ୍ରକୁ ଅକ୍ଷମ ହୋଇ ପଡ଼ିଲେ । ତେଣୁ ସମାଜର ବଡ଼ପୁଅ ଚିଂଶପୁତ୍ର କାର୍ଯ୍ୟକ୍ରମର ସଫଳତାର ପ୍ରଥମ ସୋପାନରେ ପହଞ୍ଚିବାରେ ପରିବାର ଚଳାଇବାର ଗୁରୁ ଦାୟିତ୍ୱ ବହନ କଲେ । ପାରିଶେ । ବାସସ୍ଥାନ ଲୋକମାନଙ୍କୁ ପରଚିତ ସେବାରେ ତେଣ । ବାରଣା ଛକରେ ଗୋଟିଏ ପାନ ଦୋକାନ ଦେଲେ କିନ୍ତୁ ସେଥିରେ ହରିଜନ ପରିବାର ସହାୟତା ଶୁଭ୍ରଣୀକୁ ପ୍ରତିଷ୍ଠା । ପିଲିଂ ପରିବାର ଗୁରୁତ୍ୱାଣ ମେଣ୍ଟାପାଇ ପାରିବ ନାହିଁ । ଛୋଟଛୋଟ ବହିର୍ଗୁଡ଼ ଜମି ବଣ୍ଟନ, ପ୍ରାନ୍ତ୍ୟ ରପତକେନ୍ଦ୍ର ପ୍ରତିଷ୍ଠା, ଭବିରା ଭାଇଭଉଣୀଙ୍କୁ ପାଠ ପଢ଼ିବା ପାଇଁ ବହିପତ୍ର ପୋଗାଇ ପାରିଲେ ଅବାସ ପୋଜନାରେ ବାସଗୃହ ନିର୍ମାଣ, ଗ୍ରାମ୍ୟ ବିଦ୍ୟୁତ୍‌କରଣ, ନାହିଁ । ତେଣୁ ସେ ଦୁଃଖରେ ରାଜି ପଡ଼ୁଥାନ୍ତି । ଅରେ ତାଙ୍କ ବନ୍ଧୁମାନଙ୍କଠାରୁ ଶୁଣିବାକୁ ପାଇଲେ ସରକାର ଦରିଦ୍ର ଲୋକମାନଙ୍କୁ କର୍ମକ୍ଷମ ହେବା ପାଇଁ ରଣ ପୋଗାଇ ଦେଉଛନ୍ତି । ତିନେ ସେ ହିନ୍ଦୋଳ ଗୋଷ୍ଠୀ ଭରଣ୍ୟନ ଅଧିକାରୀଙ୍କ ଠାରେ ରଣ ପାଇବା ନିମନ୍ତେ ଦରଖାସ୍ତ କରନ୍ତି । ୧୯୮୫-୮୬ ମସିହାରେ ଖଜୁରିଆକଟା ଷ୍ଟେଟ୍ ବ୍ୟାଙ୍କ୍ ଶାଖାକୁ ତାଙ୍କୁ ୩,୦୦୦ ଟଙ୍କା ରଣ ପୋଗାଇ ଦିଆଗଲା, ୧,୦୦୦ ଟଙ୍କା ଛାଡ଼ ମିଳିଲା । ସେହି ଟଙ୍କାରେ ସେ ଗୋଟିଏ ଜଳଗୂଆ ଦୋକାନ ବାରଣା ଛକରେ ଦେଲେ । ଦୋକାନଟି ବାଲିଲା । ଦୁଇ ପଇସା ଲାଭ କରି ପାରିଲେ । ତାଙ୍କର ପରିବାରଟି ପୁନର୍ବାରି ହସି ଉଠିଲା । ଏହା ମଧ୍ୟରେ ସେ ବିବାହ କରିଛନ୍ତି । ତାଙ୍କର ଏବେ ଗୋଟିଏ ପୁଅ । ସାନଭାଇଟି ବର୍ତ୍ତମାନ ପାଠ ସୁରୁଖୁରୁରେ ପଢ଼ିପାରୁଛି । ବାପ, ମା ତାଙ୍କର ସରକାରଙ୍କର ସେ ଏଭଳି ସହଯୋଗରେ ତାଙ୍କର ସେ ଏଭଳି ପରିବର୍ତ୍ତନ ହେବ ତାହା କଳ୍ପନା କରିପାରି ନଥିଲେ । ବର୍ତ୍ତମାନ ସମାଜର ବାବୁ, ନିଜ ଗ୍ରାମରେ ଦୁଇ ବଗିଚା ଆଳବେସ୍ତୁସ୍ ସର ତିଆରି କରିପାରିଛନ୍ତି । ବୁକ୍ ତର ଫରୁ ତାଙ୍କୁ ପ୍ରଥମ ରଣ ଶୁଣିବା ପରେ ୮୭-୮୮ ଅର୍ଥକ ବର୍ଷରେ ଦ୍ୱିତୀୟ ବିଦ୍ୱି ରଣ ପୋଗାଇ ଦେଉଛନ୍ତି । ଛକ ଦୋକାନଟି ତାଙ୍କର ସୁରୁଖୁରୁରେ ଚାଲିଛି । ତାଙ୍କ ମନରେ ଏବେ ଅନେକ ସ୍ୱପ୍ନ ଅନେକ କୁଅର । ଏବେ ସେ ସେହିଗ୍ରାମ ଛକରେ ଏକ ନୂଆ ଦୋକାନ ଖୋଲିବା ପାଇଁ ତେଣୁ ଚଳେଇଛନ୍ତି । ବର୍ତ୍ତମାନ ସେ ତାଙ୍କର ଅତୀତକୁ ଫେରିବାହି ନାହାନ୍ତି । ପ୍ରଗତି ପଥେ ଗୋଟିଏ ପରେ ଗୋଟିଏ ପାଦ ଆଗେଇ ଚାଲିଛନ୍ତି ।

ଶ୍ରୀ ଚନ୍ଦ୍ରକାନ୍ତ ନାୟକ,
ଅନୁବିଭାଗୀୟ ସୂଚନା ଓ ଲୋକସମ୍ପର୍କ ଅଧିକାରୀ,
ହିନ୍ଦୋଳ ।

ଦାରିଦ୍ର୍ୟ ମୋଚନର ଅନ୍ୟ ନାମ

ଭାରତ ବର୍ଷ ଗୋଟିଏ ସ୍ୱାଧୀନ ଗଣତନ୍ତ୍ର ଦେଶ । ୪୨ବର୍ଷ ଧରି ସ୍ୱାଧୀନତା ପାଇଲେ ମଧ୍ୟ ଦାରିଦ୍ର୍ୟତା ହେତୁ ଭରତ ରାଷ୍ଟ୍ରମାନଙ୍କ ସମକକ୍ଷ ହୋଇପାରିନାହିଁ । ସ୍ୱାଧୀନତା ପାଇଲା ବେଳକୁ ଆମ ଦେଶର ଜନସାଧାରଣ ବନ୍ୟା, ମରୁଡ଼ି ମହାମାଜା ଓ ବିବେଶ ଶାସନରେ ନିଷ୍ଠେପିତ ହୋଇ ପାଇଥାନ୍ତି । ଏହିଭଳି ପରିସ୍ଥିତିରେ ସ୍ୱାଧୀନ ଭାରତର ଗୁରୁ ଦାୟିତ୍ୱ ବହନ କରନ୍ତି ପ୍ରଥମ ସ୍ୱାଧୀନମନ୍ତ୍ରୀ ଜବାହରଲାଲ ନେହେରୁ । ତାଙ୍କର ରପତକେନ୍ଦ୍ର ଦାୟିତ୍ୱ ଭାବରେ ତାଙ୍କର ପୁତ୍ର ଗ୍ରାମ୍ୟ ଭବିରା ଗଣ୍ୟ ଅରମ୍ଭ କରନ୍ତି ଅନେକ ଭରଣ୍ୟନମୂଳକ ପୋଜନା ଏହି ପୋଜନାର ଅନ୍ୟନାମ ଚିଂଶପୁତ୍ର । ଏହି ବୋଟିଏ ତପା କାର୍ଯ୍ୟକ୍ରମର ସଫଳ ଗୁପ୍ତାୟନ ନିମନ୍ତେ ଓଡ଼ିଶାର ସଫଳ ମୁଖ୍ୟମନ୍ତ୍ରୀ ଶ୍ରୀପୁତ୍ର ଜାନକୀ ବନ୍ଧୁଙ୍କ ପଞ୍ଚମାୟକ ତାକୁ ପୁଷ୍ଟିପତ୍ର ଦିଅନ୍ତି ।

ଦେଶର ଦୀର୍ଘ ସରକାର ହେତୁ ସମଗ୍ର ଦେଶରେ ଓଡ଼ିଶାର ଦାରିଦ୍ର୍ୟ ଯାମରେଖା ତଳେ ରହି ପାଇଥିଲେ ମଧ୍ୟ ପଥେଷୁ ପ୍ରଗତିର ପୂର୍ବନା ଏବେ ଦେଖିବାକୁ ମିଳୁଛି । ସରକାରଙ୍କର ଚିଂଶପୁତ୍ର କାର୍ଯ୍ୟକ୍ରମ ଏ ଅଞ୍ଚଳରେ ଦାରିଦ୍ର୍ୟତା ଗୁପ୍ତ ବଦନାଇ ଦେଇଛି । ଏହି ଉପଖଣ୍ଡର ସର ମହକୁମାର ଅନତି ଦୂରରେ ଅନୁପିଂ ଗ୍ରାମ । କେତୋଟି ସବର୍ଣ୍ଣ, ଅତିବାଦା ଓ ହରିଜନ ପରିବାରକୁ ନେଇ ଶୀର୍ଷ ସମୂହ । ଏହି ଗ୍ରାମର ତତୁର୍ଥାଶୁରେ ସାନ ଜଙ୍ଗଲ ଘେରି ରହିଛି । ସେଇଠୁ ଲମ୍ବି ପାଇଛି ନରସିଂହପୁର ପର୍ଯ୍ୟନ୍ତ ଦୀର୍ଘ ୪୦ କିଲୋମିଟର ଜଙ୍ଗଲ । ଗ୍ରାମ ନିକଟସ୍ଥ ଝରଣା ପାଖକୁ ଅଧିକାଂଶ ସମୟରେ ହାତ ଓ ଅନ୍ୟାନ୍ୟ ବନ୍ୟପଶୁ ପ୍ରଭୃତି ପାଣି ପିଇବାକୁ ଗତି ଅଧିକନ୍ତି । ଏହାର ପରିଚେଶ ଅତ୍ୟନ୍ତ ମନୋରମ ।

କେବଳାଳ ଜିଲ୍ଲାର ହିନ୍ଦୋଳ ଗୋଟିଏ ଛୋଟିଆ ଉପଖଣ୍ଡ । ଦାରିଦ୍ର୍ୟ ଯାମରେଖା ତଳେ ରହି ପାଇଥିଲେ ମଧ୍ୟ ପଥେଷୁ ପ୍ରଗତିର ପୂର୍ବନା ଏବେ ଦେଖିବାକୁ ମିଳୁଛି । ସରକାରଙ୍କର ଚିଂଶପୁତ୍ର କାର୍ଯ୍ୟକ୍ରମ ଏ ଅଞ୍ଚଳରେ ଦାରିଦ୍ର୍ୟତା ଗୁପ୍ତ ବଦନାଇ ଦେଇଛି । ଏହି ଉପଖଣ୍ଡର ସର ମହକୁମାର ଅନତି ଦୂରରେ ଅନୁପିଂ ଗ୍ରାମ । କେତୋଟି ସବର୍ଣ୍ଣ, ଅତିବାଦା ଓ ହରିଜନ ପରିବାରକୁ ନେଇ ଶୀର୍ଷ ସମୂହ । ଏହି ଗ୍ରାମର ତତୁର୍ଥାଶୁରେ ସାନ ଜଙ୍ଗଲ ଘେରି ରହିଛି । ସେଇଠୁ ଲମ୍ବି ପାଇଛି ନରସିଂହପୁର ପର୍ଯ୍ୟନ୍ତ ଦୀର୍ଘ ୪୦ କିଲୋମିଟର ଜଙ୍ଗଲ । ଗ୍ରାମ ନିକଟସ୍ଥ ଝରଣା ପାଖକୁ ଅଧିକାଂଶ ସମୟରେ ହାତ ଓ ଅନ୍ୟାନ୍ୟ ବନ୍ୟପଶୁ ପ୍ରଭୃତି ପାଣି ପିଇବାକୁ ଗତି ଅଧିକନ୍ତି । ଏହାର ପରିଚେଶ ଅତ୍ୟନ୍ତ ମନୋରମ ।

ଏହି ଅନୁପିଂ ଗ୍ରାମର "ଲମ୍ବେତର ସାଧୁ" ଅନୁଶିକ୍ଷାକୁଳା ବ୍ୟକ୍ତିଟି ପେଟ ଗୁରୁତ୍ୱାଣ ମେଣ୍ଟାଇବା ପାଇଁ ଅନେକ ଦୁଃଖ ପାଇଥାଏ । ଏକଦା ତିନେ ଗୋଷ୍ଠୀ ଭରଣ୍ୟନ ବିଭାଗ ଗ୍ରାମସେବକଙ୍କ ଠାରୁ ଶୁଣିବାକୁ ପାଇଲା ବୁକ୍ ତରଫରୁ ଦାରିଦ୍ର୍ୟ ଯାମରେଖା ତଳେ ଥିବା ଜନସାଧାରଣଙ୍କୁ ସରକାର ଗଢ଼ ପାଳନ ନିମନ୍ତେ ରଣ ପୋଗାଇ ଦେଉଛନ୍ତି । ହିନ୍ଦୋଳ ଗୋଷ୍ଠୀ ଭରଣ୍ୟନ ଅଧିକାରୀଙ୍କ ପାଖକୁ ପାଇ ଗଢ଼ ରଣ ପାଇଁ ଦରଖାସ୍ତ କଲା । ହିନ୍ଦୋଳ ଗୋଷ୍ଠୀ ଭରଣ୍ୟନ ଅଧିକାରୀ ତା'ର ଦରଖାସ୍ତକୁ ବିଚାର କରି ୧୯୮୭-୮୮ ମସିହାରେ ଅର.ଅର.ଟି.ପି. ପୋଜନାରେ ହିନ୍ଦୋଳର ବାମାତା ବ୍ୟାଙ୍କ୍ ଶାଖାକୁ ୪,୦୦୦ ଟଙ୍କା ରଣ ଗଢ଼ ବାବଦକୁ ଦେଲେ । ସେହି ଅର୍ଥକୁ ତାଙ୍କୁ ୧,୪୦୦ ଟଙ୍କା ଛାଡ଼ ମିଳିଲା । ଏହା ମଧ୍ୟରେ ସେ ଅବଶିଷ୍ଟ ରଣ ପରିଶୋଧ କରି ସାରି ଦ୍ୱିତୀୟ ଗଢ଼ ପାଇଁ ଦରଖାସ୍ତ କରିଛି । ପ୍ରଥମ ଗଢ଼ଟି ପ୍ରତିଦିନ ୨୦ ଲିଟର ଆର ଦେଉଛି । ସେହି ଆରକୁ ଛେନା କରି ଏବଂ ସେଥିରେ ରସଗୋଲା ତିଆରି କରି ହିନ୍ଦୋଳ ସହରର ଜଳଗୂଆ ଦୋକାନକୁ ପୋଗାଇ ପାରୁଛି । ଦୈନିକ ସେ ୪୦ ଟଙ୍କା ପର୍ଯ୍ୟନ୍ତ ଲାଭ କରି ପାରୁଛି । ବର୍ତ୍ତମାନ ତା'ର ପରିବାରଟି ହସରେ ଫୁଟି ଉଠିଛି । ତା'ର ବର୍ତ୍ତମାନ ଗୋଟିଏ ପୁଅ ଓ ଗୋଟିଏ ଝିଅ । ପୁଅଟି ଅନୁପିଂ ଗ୍ରାମରେ ଥିବା ଉ.ପ୍ର. ବିଦ୍ୟାଳୟରେ ଦ୍ୱିତୀୟ ଶ୍ରେଣୀରେ ପଠ ପଢୁଛି । ବର୍ତ୍ତମାନ ଲମ୍ବେତର ମନରେ ଅନେକ ସ୍ୱପ୍ନ, ଅନେକ କୁଅର । ସରକାରଙ୍କର ଏଭଳି ସହଯୋଗ ପାଇଁ ସରକାରଙ୍କଠାରେ କୃତଜ୍ଞତା ହୋଇ ପଡୁଛି ।

ଶ୍ରୀ ଚନ୍ଦ୍ରକାନ୍ତ ନାୟକ,
ଅନୁବିଭାଗୀୟ ସୂଚନା ଓ ଲୋକସମ୍ପର୍କ ଅଧିକାରୀ,
ହିନ୍ଦୋଳ ।

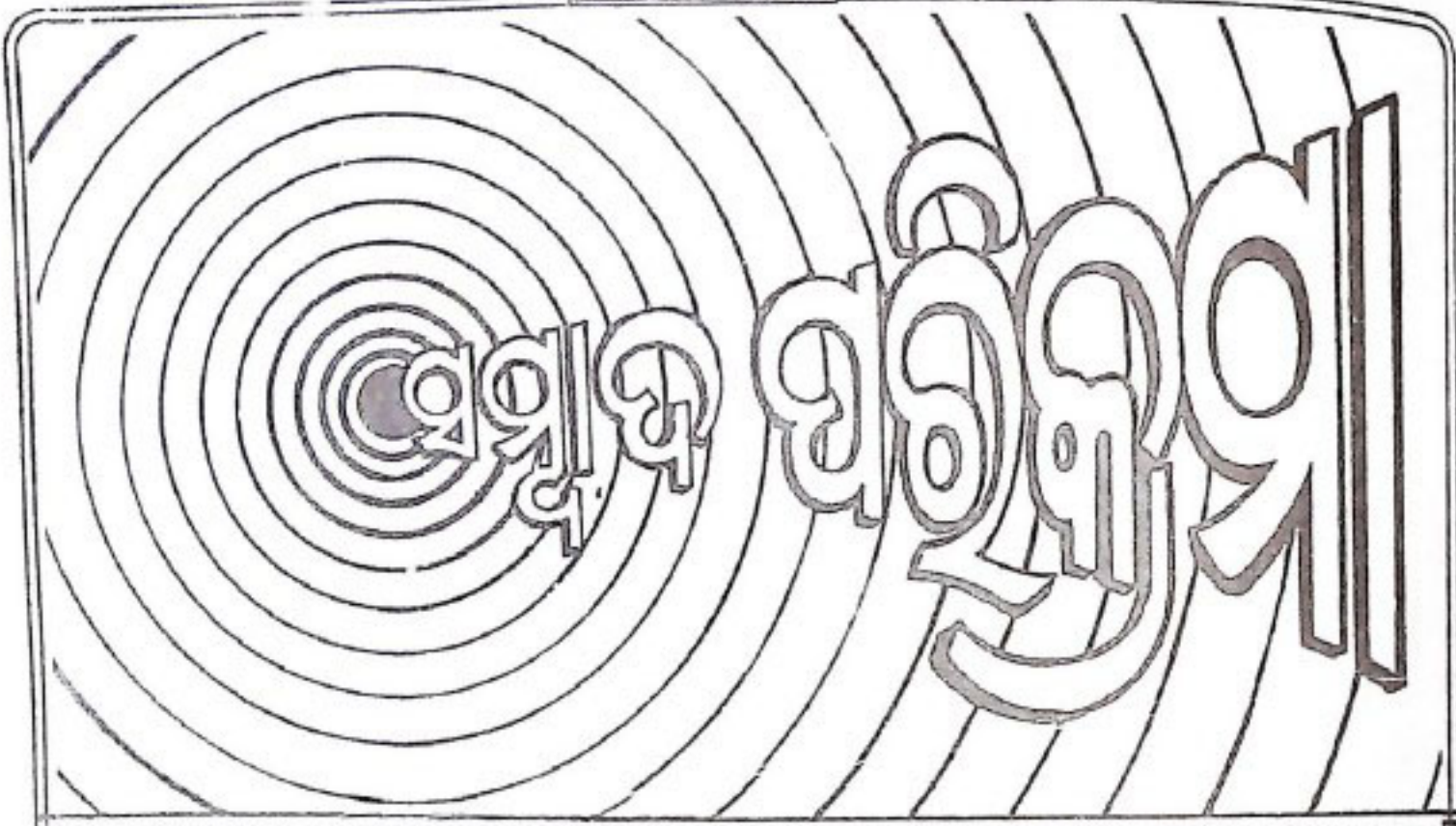

ଜବାହର ରୋଜଗାର ଯୋଜନା

ଜବାହର ରୋଜଗାର ଯୋଜନା ଅନ୍ତର୍ଗତ ଶ୍ରମଶିଳ୍ପ ଉତ୍ପାଦନ ଯୋଜନାମାନଙ୍କରେ ଚଳିତ ଅର୍ଥକ ବର୍ଷର ଅଗଷ୍ଟ ମାସ ଶେଷ ପୂର୍ଣ୍ଣ ପାଞ୍ଚ ମାସ ମଧ୍ୟରେ ମୋଟ ୧୩ କୋଟି ୨୮ ଲକ୍ଷ ୧୯ ହଜାର ଟଙ୍କା ବ୍ୟୟ କରାଯାଇ ୭୦ ଲକ୍ଷ ୪୬ ହଜାର ଶ୍ରମ ଚିରସ ପୂର୍ଣ୍ଣ ହୋଇପାରିଛି ।

ଶ୍ରମିକମାନଙ୍କ ମଧ୍ୟରୁ ହରିଜନ, ଅଭିବାଦ୍ୟା ଓ ମହିଳା ଶ୍ରମିକମାନେ ପଥକ୍ରମେ ୨୧ ଲକ୍ଷ ୭୯ ହଜାର, ୩୦ ଲକ୍ଷ ୨୧ ହଜାର ଓ ୧୪ ଲକ୍ଷ ୬୩ ହଜାର ଶ୍ରମ ଚିରସ ପାଇ ଉପକୃତ ହୋଇଛନ୍ତି । ମୋଟ ବ୍ୟୟିତ ଅର୍ଥ ମଧ୍ୟରୁ ୩୭ ଲକ୍ଷ ୭୦ ହଜାର ଟଙ୍କା ମୂଲ୍ୟର ୧୦୭୪ ମେଟ୍ରିକ୍ ଟନ୍ ଚାଉଳ ଓ ୯୭୪ ମେଟ୍ରିକ୍ ଟନ୍ ଗହମ ଶ୍ରମିକମାନଙ୍କୁ ମରୁତା ଅଂଶ ବାବଦ ବଣ୍ଟନ କରାଯାଇଥିଲା ।

ଜବାହର ରୋଜଗାର ଯୋଜନାରେ ଗତ ଅଗଷ୍ଟ ମାସ ମଧ୍ୟରେ ମୋଟ ୧୬ ଲକ୍ଷ ୪୩ ହଜାର ଶ୍ରମ ଚିରସ ପୂର୍ଣ୍ଣ ହୋଇଥିଲା । ରାଜ୍ୟ ସରକାର ଏହି ମାସରେ ୫ ଲକ୍ଷ ୪୧ ହଜାର ଟଙ୍କା ମୂଲ୍ୟର ୩୦୨ ମେଟ୍ରିକ୍ ଟନ୍ ଚାଉଳ ଓ ଗହମ ସମେତ ମୋଟ ୩ କୋଟି ୧୧ ଲକ୍ଷ ୭୯ ହଜାର ଟଙ୍କା ବିଭିନ୍ନ ଉତ୍ପାଦନ ଯୋଜନାରେ ବ୍ୟୟ କରିଛନ୍ତି ।

ରାଜ୍ୟରେ ଦୁଇଟି ନୂତନ ଶିଳ୍ପ ସଂସ୍ଥା

ରାଜ୍ୟରେ ନୂତନ ଭାବରେ 'ଓଡିଶା ଇଣ୍ଡଷ୍ଟ୍ରିଆଲ୍ ମିନେରାଲ୍ସ୍ ଏବଂ ପ୍ଲିୟା କେମିକାଲ୍ସ୍' ନାମରେ ଦୁଇଟି ଶିଳ୍ପ ସଂସ୍ଥା ଗଠି

ରହିଛି । ଯୋଜନା କମିଶନ୍ ପକ୍ଷରୁ ୧୫ ଅର୍ବିଦ୍ ହୁସେନ୍ ଭୁବନେଶ୍ୱର ସ୍ଥିତ ଉଦ୍ୟୋଗପୁରା ଶିଳ୍ପାଞ୍ଚଳରେ ଏହାକୁ ଉଦ୍ଘାଟନ କରିଛନ୍ତି ।

୩୩ ଲକ୍ଷ ୬୫ ହଜାର ପୁଞ୍ଜି ବିନିଯୋଗରେ ଘରୋଇ ଉଦ୍ୟମରେ ସ୍ଥାପିତ ହୋଇଥିବା ଓଡିଶା ଇଣ୍ଡଷ୍ଟ୍ରିଆଲ୍ ମିନେରାଲ୍ସ୍ ଲିମିଟେଡ୍ ଶିଳ୍ପ ସଂସ୍ଥାର ବାର୍ଷିକ ୬୦୦ ମେଟ୍ରିକ୍ ଟନ୍ ସ୍ପଟ୍ଟି ଖଣ୍ଡ ସମ୍ପଲ କାର୍ବୋନ୍ ଫେରୋ ମାଙ୍ଗାନିଜ୍ ଏବଂ ଫେରୋଗ୍ରୋଫ୍ ଉତ୍ପାଦନ କ୍ଷମତା ରହିଛି । ଏହି ଉତ୍ପାଦନ ପାଇଁ ମାଙ୍ଗାନିଜ୍, ଟ୍ରୋମାଇଟ୍, ନୁରପଥର, କୋଇଲା, କୋକ୍, ଅଲିମିନିୟମ ଇତ୍ୟାଦି କଞ୍ଚାମାଲ୍ ଓ ଅନ୍ୟାନ୍ୟ ଅବଶ୍ୟକୀୟ ପଦାର୍ଥ ପର୍ଯ୍ୟନ୍ତ ପରିମାଣରେ ଓଡିଶାରେ ମିଳୁଥିବା ଦ୍ରବ୍ୟକୁ ଏହା ରାଜ୍ୟ ଭିତରୁ ହିଁ ସଂଗ୍ରହ କରାଯିବ । ଏହି ଶିଳ୍ପ ସଂସ୍ଥାରୁ ଉତ୍ପାଦିତ ଦ୍ରବ୍ୟ ଗଢ଼ାଉ କାରଖାନା ଓ ଉତ୍ପାଦ୍ ଏଲୋଇ କାରଖାନାଗୁଡିକରେ ପ୍ରସ୍ତୁତ କରାଯାଉଥିବା ବିଭିନ୍ନ ଜିନିଷ ଉତ୍ପାଦନ ପାଇଁ ଅବଶ୍ୟକ । ଦେଶରେ ଏହା ପଥେଷ୍ଟ ଚାହିଦା ରହିଛି ।

୨୨ ଲକ୍ଷ ୫୪ ହଜାର ଟଙ୍କା ପୁଞ୍ଜି ବିନିଯୋଗରେ ଘରୋଇ ଉଦ୍ୟମରେ ସ୍ଥାପିତ ପ୍ଲିୟା କେମିକାଲ୍ସ୍ ବାର୍ଷିକ ୧,୨୦୦ ମେଟ୍ରିକ୍ ଟନ୍ ଷ୍ଟେଟ୍ସ୍ ରୁଟିଙ୍ଗ୍ ପାଉଚର ଉତ୍ପାଦନ କ୍ଷମତା ରହିଛି । ଏଥିପାଇଁ ଅବଶ୍ୟକୀୟ କଞ୍ଚାମାଲ୍ ଉତ୍ପାଦନ କ୍ଷମତା (ସୋଲଭେଟେର୍ ଲାଇମ୍) ଡେଭାଡୁର୍ ଏବଂ ରାଜଗାଙ୍ଗପୁରରୁ ଓ କୋରିନେ ଫର୍ମ ଗଢାମ ଜିଲ୍ଲା ସ୍ଥିତ କୟ୍‌ଶ୍ରୀ କେମିକାଲ୍ସ୍‌ରୁ ସଂଗ୍ରହ କରାଯିବ । ଏହି ସଂସ୍ଥାରୁ ଉତ୍ପାଦିତ ଦ୍ରବ୍ୟ ସଂରାମଣ ନାଶକ ଔଷଧ ରାଗରେ ବ୍ୟବହୃତ ହେବ । ଏହାର ଚାହିଦା ରାଜ୍ୟ ଓ ରାଜ୍ୟ ବାହାରେ ଉତ୍ତମ ସରକାରୀ, ଅର୍ଦ୍ଧ-ସରକାରୀ, ପୌର ସଂସ୍ଥା, ସାଧାରଣ ଅନୁଷ୍ଠାନ ଏବଂ ଘରୋଇ ବ୍ୟବହାର ପାଇଁ ରହିଛି ।

ଗ୍ରାମାଞ୍ଚଳର ଉତ୍ପାଦନ ଲାଗି ଜବାହର ଯୋଜନା

ଖାଦ୍ୟ ଓ ଯୋଗାଣ ମନ୍ତ୍ର ଶ୍ରୀ ହରିହର କରଣ ନୂଆଁ ବୁଦ୍ଧ ଶହିତମା, ଖାଲମତା, ଶାକେତା, ତିମିରିପଲ୍ଲୁ, ବିରିକୋଦା, ଚମୁଡୁଲ, ଗୁମ୍ଫା, ଘଡେଇବନ୍ଧ, ସାଦିଆମାଳ ଅଦି ଗ୍ରାମମାନ ଗସ୍ତ କରିଥିଲେ । ଦଶପଲ୍ଲୁ ବୁଦ୍ଧ କାମୁସାହି, ଦୁହୁରିପଲ୍ଲୁ ଏବଂ ଅନ୍ୟାନ୍ୟ ଅଦିବାସୀ ବହୁଳ ଗ୍ରାମମାନ ଗଣିଅ ବୁଦ୍ଧ କାଳିଅପଦା, ରାହିପଟା, ବିଜୟନଗର ଅଦି ଗ୍ରାମମାନ ପରିଦର୍ଶନ କରି ଶ୍ରୀ କରଣ ବିଭିନ୍ନ ସଭାରେ ଜବାହର ରୋଜଗାର ଯୋଜନା ମାଧ୍ୟମରେ ଗ୍ରାମାଞ୍ଚଳ ଅବସ୍ଥାର ଦୁଃ ବିବାଣ ରାଗି ଅସ୍ଥାନ ଦେଇଥିଲେ ।

ଜବାହର ରୋଜଗାର ଯୋଜନା ମାଧ୍ୟମରେ ପଞ୍ଚାୟତ ଅନ୍ତର୍ଗତ ଗ୍ରାମଗୁଡ଼ିକର ପର୍ଯ୍ୟାପନ ଉତ୍ପାଦନ ପାଇଁ ସମ୍ପୂର୍ଣ୍ଣ ଗ୍ରାମର ଲୋକଙ୍କ ଦୂରା ସେହି ଗ୍ରାମର ଗାହିତ୍ୟ ମୁତାବକ ଉତ୍ପାଦନ-କାର୍ଯ୍ୟ ସଂପାଦନ ଏବଂ ଅନିର୍ବାହ୍ୟ ପଇସା ଏବଂ ଏହାପାଇଁ ଚେଷ୍ଟାର ପ୍ରତ୍ୟେକ ଗ୍ରାମର ସର୍ବବିଧି ଉତ୍ପାଦନ ହୋଇପାରିବ ବୋଲି ଖାଦ୍ୟ ଓ ଯୋଗାଣ ମନ୍ତ୍ର କହିଛନ୍ତି । ଶ୍ରୀ କରଣ ସର୍ବତ୍ରିଭିକନ୍ ଓ ବୁଦ୍ଧପୁରୀୟ ଅଧିକାରୀମାନଙ୍କୁ ପରାମର୍ଶମାନ ପ୍ରଦାନ କରିଥିଲେ । ସେ କାମୁସାହିଠାରେ ରାହିତ୍ୟ ଅବାସ ଯୋଜନାର ଭିତ୍ତି ପ୍ରସ୍ତର ସ୍ଥାପନ କରିବା ସହିତ ଦୁହୁରିପାଲ୍ଲୁ କ୍ଷୁଦ୍ର ଜଳସେଚନ ଯୋଜନାର ଶୁଭ ଉଦ୍ଘାଟନ କରିଥିଲେ । ଶ୍ରୀ କରଣ ଗଣିଅ ନୁଦ୍ ଅନ୍ତର୍ଗତ କାୟାପଡା, ରାହିପଟାଠାରେ ଦୁଇଟି-ନିମ୍ନ ପ୍ରାଥମିକ ବିଦ୍ୟାଳୟର ଶୁଭ ଉଦ୍ଘାଟନ କରିବା ସହିତ ବିଜୟନଗରଠାରେ ବିଜୟନଗର ଯୁ.ଇ.-ଏମ୍.ଇ. ବିଦ୍ୟାଳୟର ପୁରୁଷାର ବିଦରଣ ଉତ୍ସବରେ ଯୋଗ ଦେଇ ବିଭିନ୍ନ କ୍ଷେତ୍ରରେ କୃତ୍ୟ ଛାତ୍ରଛାତ୍ରୀମାନଙ୍କୁ ପୁରୁଷାରମାନ ପ୍ରଦାନ କରିଥିଲେ । ନୂଆଁ ବୁଦ୍ଧ ଅଗ୍ନି ଦୁର୍ଗଣ୍ଡରେ ଶ୍ରୀକୃଷ୍ଣ ୫୦ଟି ପରିବାରଙ୍କୁ ମୁଖ୍ୟମନ୍ତ୍ରୀଙ୍କ ପାହାଚ୍ୟ ପାଣିକୁ 10୦ ଟଙ୍କା ଲେଖାଏଁ ପ୍ରଦାନ କରିଥିଲେ । ଜାକେତାଠାରେ 70 ଜଣଙ୍କୁ ଏକଗୁମ୍ଫାଠାରେ ୫୦ ଜଣଙ୍କୁ ଘରଟିଏ ପକା ରଖିନ କରିଥିଲେ ।

ସାଧାରଣ ସଭାମାନଙ୍କରେ ସମସ୍ତେ ଜନତାଙ୍କୁ ଉଦ୍‌ବୋଧନ ଦେଇ ଶ୍ରୀ କରଣ କହିଲେ ଯେ ସମୂହ ଚେଷ୍ଟାରେ ନିଜନିଜ ଗ୍ରାମମାନଙ୍କର ଉତ୍ପାଦନ କରିପାରିଲେ, ତାହା ଅମ ରାଜ୍ୟ ତଥା ଚେଷ୍ଟାର ଉତ୍ପାଦନରେ ସହାୟକ ହୋଇପାରିବ । ଜନସାଧାରଣଙ୍କ ଲକ୍ଷ୍ୟ ସରକାରଙ୍କ ଲକ୍ଷ୍ୟ । ଜନସାଧାରଣଙ୍କ ସହଯୋଗ ବିନା କୌଣସି ଉତ୍ପାଦନ ମୂଳକ କାର୍ଯ୍ୟରେ ଅଗ୍ରଗତି ସମ୍ଭବ ନୁହେଁ । ବହୁଳ ସଂଖ୍ୟାରେ ଖାଲି ବିଦ୍ୟାଳୟମାନ ନଖେଲି, ଯେତିକି ବିଦ୍ୟାଳୟ ଅଛି, ତାହାର ସୁରକ୍ଷା ଓ ବିକାଶ କରିବା ଉଚିତ । ଛାତ୍ର ଛାତ୍ରୀ, ଶିକ୍ଷକ ଓ ଅଭିଭାବକମାନଙ୍କର ଉତ୍ତମ ବୁଝାମଣାରେ ଛାତ୍ରଛାତ୍ରୀମାନଙ୍କର ଉତ୍ତମ ଉଦ୍ଦିଷ୍ଟତା ଗଠନ ଚିନ୍ତାରେ ହ୍ରାସ ହେବାକୁ ମନ୍ତ୍ର ଶ୍ରୀ କରଣ ପରାମର୍ଶ ଦେଇଥିଲେ । ଶିକ୍ଷକ ଓ ଅଭିଭାବକମାନଙ୍କର ଭବିଷ୍ୟ ଛୋଟଛୋଟ କୋମଳମଣି ଶିଶୁଙ୍କୁ ପ୍ରଭାବିତ କରିଥାଏ । ତେଣୁ ଶିକ୍ଷକ ଓ ଅଭିଭାବକମାନେ ସବୁ କ୍ଷେତ୍ରରେ ସଂପଦ ହୋଇ ଉତ୍ତମ ଚରିତ୍ରବାନ ହେବା ଉଚିତ ।

ଶିଶୁମାନଙ୍କୁ ସେହିବାଟରେ ପରିଚାଳନା କରିବା ପାଇଁ ସେ ଉପଦେଶ ଦେଇଥିଲେ ।

ଆଦିବାସୀ ଭାଷା ଆଲୋଚନା ଚକ୍ର

ରାଜ୍ୟ ହରିଜନ ଓ ଅଦିବାସୀ କଲ୍ୟାଣ ବିବାଗ ତରଫରୁ ମୟୂରଭଞ୍ଜ ଜିଲ୍ଲାରେ ଆଦିବାସୀ ଭାଷା ଉପରେ ଏକ ଆଲୋଚନା ଚକ୍ର ଅନୁଷ୍ଠିତ ହୋଇଥିଲା । ବିଭିନ୍ନ ଆଦିବାସୀ ସମ୍ପ୍ରଦାୟର ପ୍ରତିନିଧି, ସରକାରୀ କର୍ମଚାରୀ, ବିଧାୟକ ଓ ବିଧାନସଭା ବାଚସପତି ଯୋଗ ଦେଇ ଆଲୋଚନାରେ ଅଂଶ ଗ୍ରହଣ କରିଥିଲେ ।

ଆଲୋଚନାକୁ ନିର୍ବାହନା ସେ ମୟୂରଭଞ୍ଜ ଜିଲ୍ଲାରେ 53 ଗୋଟି ଆଦିବାସୀ ସମ୍ପ୍ରଦାୟ ଅଛନ୍ତି । ସାନ୍ତାଳମାନଙ୍କର ସଂଖ୍ୟା ଜିଲ୍ଲା ଜନସଂଖ୍ୟାର ଶତକଡା 25 ଭାଗ । ଗାଧୁଡି, ଭୂୟାଁ, ଗୁମ୍ଫା, ହୋ, ଗଣ୍ଡା, କୋହୁ, ଗାରିଆ, ସାଗିଟି ଇତ୍ୟାଦି ଅନ୍ୟ 52ଟି ସମ୍ପ୍ରଦାୟର ସଂଖ୍ୟା ଜିଲ୍ଲା ଜନସଂଖ୍ୟାର ଶତକଡା 32 ଭାଗ । ଅନ୍ୟଆଦିବାସୀମାନଙ୍କର ସଂଖ୍ୟା ଶତକଡା 42 ଭାଗ । ଆଲୋଚନାକୁ ଆହୁରି ମଧ୍ୟ ନିର୍ବାହନା ସେ ସୁଲମାନଙ୍କରେ ବିଭିନ୍ନ ଆଦିବାସୀ ସମ୍ପ୍ରଦାୟର ବିଭିନ୍ନ ଭାଷାଭାଷୀ ପିଲା ଏକା ଶ୍ରେଣୀରେ ମଧ୍ୟ ପାଠ ପଢ଼ୁଛନ୍ତି । ତେଣୁ, ଗୋଟିଏ ଆଦିବାସୀ ଭାଷା ବା ଲିପିରେ ପାଠ ପଢ଼ାଇବା ସମ୍ଭବପର ନୁହେଁ ।

ଆଲୋଚନାରେ ସାନ୍ତାଳି ଭାଷାର ପ୍ରତିନିଧିମାନେ ଓଲଟିକି ଲିପିରେ ସାନ୍ତାଳ ଭାଷା ପଢ଼ାଇବା ପାଇଁ ପରାମର୍ଶ ଦେଇଥିଲେ । ଅନ୍ୟାନ୍ୟ 52ଟି ଆଦିବାସୀ ଓ ଭିଲ ଭାଷାଭାଷୀ ସମ୍ପ୍ରଦାୟର ପ୍ରତିନିଧିମାନେ ଏହାକୁ ଗ୍ରହଣ କରି ନଥିଲେ । ଓଡ଼ିଆ ଲିପି ଓ ଓଡ଼ିଆ ଭାଷା ପ୍ରଚଳନ ଚାଲୁ ରଖିବାକୁ ପରାମର୍ଶ ଦେଇଥିଲେ । ବୈଠକରେ ପୁଣି ମତ ପ୍ରକାଶ ପାଇଲା ଯେ ଗୋଟିଏ ଅଞ୍ଚଳରେ ବା ଗୋଟିଏ ଭୂମିରେ ବିଭିନ୍ନ ଆଦିବାସୀ ଭାଷାଭାଷୀ ପିଲାମାନଙ୍କ ପାଇଁ ସାନ୍ତାଳି ଭାଷା ଲିପିଦେବା ଗ୍ରହଣୀୟ ନୁହେଁ ।

ଜବାହର ଉଦ୍ୟାନ ଓ ଜବାହର ବାଲିଉଦନ

ଝରାକୁଡ଼ାରେ ଜବାହର ଉଦ୍ୟାନ ଏବଂ ଭୁବନେଶ୍ୱରଠାରେ ଜବାହର ବାଲିଉଦନ ପ୍ରତିଷ୍ଠା କରିବା ପାଇଁ ୪୦୦ମ ପ୍ରାଧାନତା ଓ ପଣ୍ଡିତ ନେହେରୁ କନ୍ଠ ଶତବାକ୍ୟିତା ରାଜ୍ୟ ପ୍ରତ୍ୟୟ ବୃଦ୍ଧାୟନ କମିଟି ପକ୍ଷରୁ ନିର୍ଦ୍ଦିଷ୍ଟ ଗ୍ରହଣ କରାଯାଇଛି ।

ମୁଖ୍ୟ ଶ୍ରୀମତୀ ପଟିଳ ଶ୍ରୀ ରମକାନ୍ତ ମିଶ୍ରଙ୍କ ଅଧ୍ୟକ୍ଷତାରେ ରାଜ୍ୟ ସଚିବାଳୟଠାରେ ରାଜ୍ୟ ପ୍ରତ୍ୟୟ ବୃଦ୍ଧାୟନ କମିଟିର ବୈଠକ ଅନୁଷ୍ଠିତ ହୋଇଥିଲା ।

ପଣ୍ଡିତ ଜବାହର ଲାଲ ନେହେରୁଙ୍କ ପୁତ୍ରଭଣ୍ଡା ଉଦ୍ଦେଶ୍ୟରେ ପ୍ରୟ ୪ କୋଟି ଟଙ୍କା ବ୍ୟୟ ଅବକଳରେ ଝରାକୁଡ଼ା

କେନ୍ଦ୍ରୀୟ ନିକଟେରୀ ଏକକର ଏକକ କମିରେ ଏକ ଉତ୍ପାଦ ପ୍ରତିଷ୍ଠା କରାଯିବ । ଏହାକୁ "କର୍ମାନ୍ତର ଉତ୍ପାଦନ" ନାମରେ ନାମିତ କରାଯାଇ ପର୍ଯ୍ୟାୟରଣଙ୍କ ପାଇଁ ଉନ୍ନତ ରଖାଯିବ । ତୁରନ୍ତ କାର୍ଯ୍ୟ ଆରମ୍ଭ କରିବା ପାଇଁ ସେତ ଓ ଶକ୍ତି ବିଭାଗ ଚଳିତ ବର୍ଷ ୫୦ ଲକ୍ଷ ଟଙ୍କା ବ୍ୟୟ ବରାଦ କରିଥିବା ଏବଂ ଉତ୍ପାଦ ମଧ୍ୟରେ ନେହେରୁଙ୍କ ଏକ ପ୍ରତିମୂର୍ତ୍ତି ସ୍ଥାପନ ପାଇଁ ରାଜ୍ୟ ପ୍ରାଣୀ, ପୁସ୍ତାକ କମିଟି ପଦ୍ମର ପାଞ୍ଚ ଲକ୍ଷ ଟଙ୍କା ମଧୁର କରାଯାଇଛି ବୋଲି ରାଜ୍ୟ ରୂପାୟନ କମିଟିର ସଚିବ ଶ୍ରୀ ସୁବ୍ରାତ ପାଣି ବୈଠକରେ ପ୍ରକାଶ କରିଥିଲେ ।

ଶିଶୁମାନଙ୍କର ସର୍ବୋତ୍ତମ ବିକାଶ ଉଦ୍ଦେଶ୍ୟରେ ଭୁବନେଶ୍ୱର ଠାରେ ଦଶ ଏକର ପରିମିତ ଜାଗାରେ କମିଟି ଏକ ବାଳକବନ ପ୍ରତିଷ୍ଠା କରିବା ନିମିତ୍ତ ନିଷ୍ପତ୍ତି କରିଛନ୍ତି । ଶିଶୁମାନଙ୍କର ପୂଜନୀୟ ପ୍ରତିରାତ ବିକାଶ ସମାଜର ପାଇଁ ଏହି ବାଳକବନଟି ଉଦ୍ଦିଷ୍ଟ । ଚିତ୍ରାଙ୍କନ, ଶେଳନା ପ୍ରସ୍ତୁତି, କାହାଣୀ ବର୍ଣ୍ଣନା, ଚିତ୍ର, ସଙ୍ଗୀତ ଓ ପୂଜନୀୟ ରଚନା, ଶାରୀରିକ ଶିକ୍ଷା, ସ୍ଥିର ଚିତ୍ର ଉଦ୍ଦେଶ୍ୟ, ବିଜ୍ଞାନ ସମ୍ବନ୍ଧୀୟ ଶିକ୍ଷା ପ୍ରଦାନର ବ୍ୟବସ୍ଥା ଏଠାରେ କରାଯିବ । ଶିଶୁମାନଙ୍କର ମନୋରଞ୍ଜନ ପାଇଁ ଏଠାରେ ବିଭିନ୍ନ ମୂର୍ତ୍ତିସା ପ୍ରୟୋଗର ମଧ୍ୟ ବ୍ୟବସ୍ଥା କରାଯିବ । ଏହି ଅନୁଷ୍ଠାନକୁ ଗଢ଼ି ଡୋଳିବାରେ ଶିକ୍ଷା, ସାଧାରଣ ପ୍ରଶାସନ, ଗ୍ରାମଶାସ୍ତ୍ର ଓ ଗ୍ରାମ୍ୟ ପୁନର୍ଗଠନ, ସଂସ୍କୃତି ଓ ଜ୍ଞାତା, ସ୍ୱାସ୍ଥ୍ୟ ଓ ପରିବାର କଲ୍ୟାଣ ଏବଂ ଶିଳ୍ପ ବିଭାଗଗୁଡ଼ିକୁ ସକ୍ରିୟ ଭାବରେ ସଂଶ୍ଳିଷ୍ଟ କରାଯିବ ।

ନେହେରୁ ଶତବାର୍ଷିକୀ ପାଳନ ଉପଲକ୍ଷେ ବିଭିନ୍ନ ସ୍ଥାନରେ ଅନୁଷ୍ଠିତ କାର୍ଯ୍ୟକ୍ରମ ଓ ଉତ୍ସବ ସମ୍ପର୍କରେ ମଧ୍ୟ କମିଟିରେ ଅନୁମୋଦନ କରାଯାଇଥିଲା ।

ପଣ୍ଡିତ ନେହେରୁଙ୍କ ଜନ୍ମ ଶତବାର୍ଷିକୀ ଅବସରରେ ଅସନ୍ତାନ ନେହେରୁ ମାସ ୧୪ ତାରିଖ ଦିନ ନେହେରୁଙ୍କ ପବିତ୍ର ଜନ୍ମ ଦିବସ ପାଳନ ଉପଲକ୍ଷେ ଭୁବନେଶ୍ୱରସ୍ଥିତ ଏକାମ୍ର କାନନ "ନେହେରୁ ଗୋଲାପ ଉତ୍ପାଦନ"କୁ ଜାତି ଉଦ୍ଦେଶ୍ୟରେ ଉତ୍ସର୍ଗ କରାଯିବ । କଳିଙ୍ଗ ସ୍ମୃତିୟମ୍ଭୋରେ ଏକ "ରାଷ୍ଟ୍ରୀୟ ଏକତା ସମାବେଶ" ନାମରେ ଏକ ବିରାଟ ସମାବେଶ ଅନୁଷ୍ଠିତ ହେବ । ଅଭିବାଦ୍ୟ କଲ୍ୟାଣ ସମ୍ପର୍କରେ ଏକ ଅନୁମୋଦନା ଚକ୍ର ମଧ୍ୟ ଅନୁଷ୍ଠିତ ହେବ ।

ଅନ୍ୟମାନଙ୍କ ମଧ୍ୟରେ ପ୍ରଜାତନ୍ତ୍ର ସମ୍ପାଦକ ଶ୍ରୀ ଉର୍ବୁଧରୀ ମହତାବ, ସୂଚନା, ଲୋକ ସମ୍ପର୍କ, ସଂସ୍କୃତି ଓ ପର୍ଯ୍ୟଟନ ଶାସନ ପବିତ୍ର, ଶ୍ରୀ ସହଦେବ ସାହୁ, ସ୍ୱାସ୍ଥ୍ୟ ଓ ପରିବାର କଲ୍ୟାଣ ଶାସନ ସଚିବ, ରାଜ୍ୟପାଳଙ୍କ ସଚିବ, ଓଡ଼ିଶା ପର୍ଯ୍ୟଟନ ନିଗମ ପରିଚାଳକ ନିର୍ଦ୍ଦେଶକ, ସାଧାରଣ ପ୍ରଶାସନ ବିଭାଗର ସ୍ୱତନ୍ତ୍ର ସଚିବ, ନିର୍ଦ୍ଦେଶକ, ପୌର ପ୍ରଶାସନ, ହରିଜନ ଓ ଅଭିବାଦ୍ୟ କଲ୍ୟାଣ, ସେତ ଓ ଶକ୍ତି ବିଭାଗର ପ୍ରତିନିଧିମାନେ ଏହି ବୈଠକରେ ଯୋଗ ଦେଇଥିଲେ ।



କୃଷି ଓ କୃଷକର ସହାୟ- ଭୂ-ଉଲ୍ଲେଖ ବ୍ୟାଙ୍କ

ଗ୍ରାମାଞ୍ଚଳରେ ଗରିବ କୃଷକମାନଙ୍କର ଅର୍ଥନୈତିକ ଉଦ୍ଧାର ପାଇଁ ଭୂ-ଉଲ୍ଲେଖ ବ୍ୟାଙ୍କଗୁଡ଼ିକର ଅବଦାନ ଗୁରୁତ୍ୱପୂର୍ଣ୍ଣ ବୋଲି ଲୋକପଦା ସଦସ୍ୟା ଚିଆ ନିଗୁଳ ଭାରତ ମହିଳା ବଂଶେୟ ସରକାରୀ ଶ୍ରାମଜୀ କର୍ମଚାରୀ ପଞ୍ଚନାୟକ ପ୍ରକାଶ କରିଛନ୍ତି । କଟକ ସ୍ଥିତିୟମ୍ଭୁ କୁର୍ ହାଉସ୍‌ଠାରେ କଟକ, ପୁରୀ, ବାଲେଶ୍ୱର ଓ ମୟୂରଭଞ୍ଜ ଜିଲ୍ଲାର ଭୂ-ଉଲ୍ଲେଖ ବ୍ୟାଙ୍କ ଗୁଡ଼ିକର ମିଳିତ ସୂଚକ କର୍ମଚାରୀ ଉତ୍ସବରେ ମୁଖ୍ୟ ଅତିଥି ଭାବେ ଯୋଗଦେଇ ଶ୍ରାମଜୀ ପଞ୍ଚନାୟକ କହିଲେ ଯେ, ଏହି ବ୍ୟାଙ୍କଗୁଡ଼ିକ କାର୍ଯ୍ୟକାରୀ ହେବା ଦିନଠାରୁ ଓଡ଼ିଶାର କ୍ଷୁଦ୍ରଗଣ, ନାମମାତ୍ର ଗଣ୍ଡା ଓ ଦିନ ମଜୁରିଆମାନଙ୍କର ଅର୍ଥନୈତିକ ବ୍ୟବସ୍ଥାରେ ପରିବର୍ତ୍ତନ ଆଣି ଭାରତ ମାନଚିତ୍ରରେ ଓଡ଼ିଶା ଏକ କୃଷି ଉଦ୍ଧାର ରାଜ୍ୟଭାବେ ପ୍ରମାଣିତ ହୋଇଛି । ଏହି ସମବାୟ ସଂସ୍ଥାରେ ମହିଳାମାନଙ୍କୁ ମଧ୍ୟ ଅଧିକା ସ୍ଥାନ ଦେବା ଉପରେ ଶ୍ରାମଜୀ ପଞ୍ଚନାୟକ ଗୁରୁତ୍ୱ ଆରୋପ କରିଥିଲେ ।

ସମ୍ପାଦିତ ଅତିଥି ଭାବେ ଯୋଗଦେଇ ରାଜ୍ୟ ସେତ ଓ ଶକ୍ତି ମନ୍ତ୍ର ସେକ୍ ମତଲୁର୍ ଆଲା କହିଲେ ଯେ ସ୍ୱାଧୀନତା ପରେ ଦେଶର ସାମାଜିକ ଓ ଅର୍ଥନୈତିକ ବିକାଶ କ୍ଷେତ୍ରରେ ସମବାୟ ବ୍ୟାଙ୍କଗୁଡ଼ିକ ଉନ୍ନେତ୍ରଯୋଗ୍ୟ ଭୂମିକା ଗ୍ରହଣ କରିଛନ୍ତି । ଭୂ-ଉଲ୍ଲେଖ ବ୍ୟାଙ୍କ ଜାତୀୟକରଣର ସଫଳତାକୁ ପ୍ରଶଂସା କରିବା ସଙ୍ଗେସଙ୍ଗେ ବିରୋଧୀ ଦଳମାନଙ୍କର ଗଣଶାଫ୍ତ ସ୍ୱେଚ୍ଛାକୁ କଠୋର ସମାଲୋଚନା କରିଥିଲେ ଏବଂ ଜନସାଧାରଣ ଏସବୁ ବିଭ୍ରାନ୍ତକାରୀ ଶକ୍ତି ପ୍ରତି ସତର୍କ ରହିବାକୁ ପରାମର୍ଶ ଦେଇଥିଲେ ।

ରାଜ୍ୟ କୃଷି, ସମବାୟ, ଅଭିବାଦ୍ୟ ଓ ହରିଜନ କଲ୍ୟାଣ ମନ୍ତ୍ର ଶ୍ରୀ ରାଘବୀଧରୀ ବେହେରା କହିଲେ ଯେ ସମବାୟ ବ୍ୟାଙ୍କ ଜରିଆରେ ଚଳିତବର୍ଷ ରାଜ୍ୟର ଗଣମାନଙ୍କୁ 15 କୋଟି ଟଙ୍କା ଉଣ ଦେବାକୁ ସକ୍ଷମ ହୋଇଛି । ଅଭିବାଦ୍ୟ ଅଞ୍ଚଳରେ ଗଣମାନଙ୍କୁ ଜଣକା 250 ଟଙ୍କା ଲେଖାଏଁ ରିହାତି ଦିଆଯାଇ 60 ହଜାର ଛୋଟ ଛୋଟ ଗଣଙ୍କୁ ରିହାତି ଦିଆଯାଇ ସରକାର ସେମାନଙ୍କ ନାମରେ 94 ଲକ୍ଷ ଟଙ୍କା ପଇଠ କରିଛନ୍ତି । କୃଷି ବ୍ୟାପା ଯୋଜନାରେ 1 ଲକ୍ଷ 86 ହଜାର 262 ଜଣ ଗଣଙ୍କୁ 13 କୋଟି 29 ଲକ୍ଷ ସାହାଯ୍ୟ ଆକାରରେ ପ୍ରଦାନ କରାଯାଇଛି । ପ୍ରଗତିଶୀଳ ଶିଳ୍ପନୀତି ଭଳି ରାଜ୍ୟ ସରକାର ଅତିଶୀଘ୍ର ଏକ ପ୍ରଗତିଶୀଳ କୃଷିନୀତି ଘୋଷଣା କରିବେ ବୋଲି ଶ୍ରୀ ବେହେରା ପ୍ରକାଶ କରିଥିଲେ ।

କୃଷି ମନ୍ତ୍ର କହିଲେ ଯେ ସମବାୟ ବ୍ୟାଙ୍କ ଜରିଆରେ ଚଳିତ ବର୍ଷ ଗରିବରେ 5 କୋଟି ଟଙ୍କା ଏବଂ ଉଦ୍ଧରେ 45 କୋଟି ଟଙ୍କା ଉଣ ଦେବା ପାଇଁ ସ୍ଥିର କରିଛି । ସାର ପ୍ରୟୋଗ କ୍ଷେତ୍ରରେ ଶ୍ରୀ ବେହେରା କହିଲେ ଯେ ଓଡ଼ିଶାରେ 1987ରେ ହେକ୍ଟର ପିଛା 17 କେଜି ସାର ପ୍ରୟୋଗ କରାଯାଇଥିଲା ବେଳେ 88ରେ 25 କେଜି ଏବଂ 89ରେ ହେକ୍ଟର ପ୍ରତି 40 କେଜି

ରାଜ୍ୟ ଚୁ-ଉଲ୍ଲୟନ ବ୍ୟାଙ୍କର ସମାପତି ତଥା ସମ୍ପଦର ସମାପକ ଶ୍ରୀ ସୌମ୍ୟରାଜନ ପଟ୍ଟନାୟକ ଅଧ୍ୟକ୍ଷତା କରିଥିଲେ । ଶ୍ରୀ ପଟ୍ଟନାୟକ ତାଙ୍କର ଭାଷଣରେ କହିଲେ ଯେ ଅଗାଧ ଦିନର ସୁମୁକ୍ତ ରାସ୍ତାରେ ଚାଲିଯିବ କରିବା ପାଇଁ କର୍ମକର୍ମମାନଙ୍କର ସହଯୋଗ କାମନା କରିଥିଲେ । ଓଡ଼ିଶା ଚୁ-ଉଲ୍ଲୟନ ବ୍ୟାଙ୍କର ମ୍ୟାନେଜିଂ ଡାଇରେକ୍ଟର ଶ୍ରୀ ବିପିନ ବିହାରୀ ପଟ୍ଟନାୟକ ବିବରଣୀ ପାଠ କରିଥିଲେ ଏବଂ ଡାଇରେକ୍ଟର ଶ୍ରୀ ଉତ୍ତମକର ସାହୁ ସ୍ୱାଗତ ଭାଷଣ ଦେଇଥିଲେ । ମୟୂରଭଞ୍ଜ, ବାଲେଶ୍ୱର, କଟକ, ପୁରୀ ଜିଲ୍ଲାକୁ ଅଧିକୃତ 115 ଜଣ ଉଦ୍ୟୋଗୀ ଏବଂ 17 ଜଣ ସୁପରଭାଇଜରଙ୍କୁ ସମ୍ବର୍ଦ୍ଧିତ କରାଯାଇଥିଲା । ବ୍ୟାଙ୍କର ଭାଇସ୍ ପ୍ରେସ୍‌ଇଡମ୍ୟାନ୍ ଶ୍ରୀ ବୈକୁଣ୍ଠନାଥ ସ୍ୱାଇଁ ଧନ୍ୟବାଦ ଦେଇଥିଲେ ।

ସର ପ୍ରୟୋଗ କରାଯାଇଛି । ଗତ ବର୍ଷ ଓଡ଼ିଶାରେ 49 ଲକ୍ଷ ମେଟ୍ରିକ୍ ଟନ୍ ଚାଉଳ ଉତ୍ପାଦନ ହେଉଥିବା ବେଳେ ଚଳିତ ବର୍ଷ 72 ଲକ୍ଷ ମେଟ୍ରିକ୍ ଟନ୍ ଚାଉଳ ଉତ୍ପାଦନର ଲକ୍ଷ ରଖାଯାଇଛି । ଓଡ଼ିଶାର 5ଟି ଜିଲ୍ଲା ପୁରୀ, କଟକ, ବାଲେଶ୍ୱର, ଗଞ୍ଜାମ ଓ ସମ୍ବଲପୁରକୁ ସୁତରାଂ ଧାନ ଉତ୍ପାଦନ ଜିଲ୍ଲା ହିସାବରେ ଗ୍ରହଣ କରାଯାଇ ବାର୍ଦ୍ଧ୍ୟକ୍ରମ ତୁରାନ୍ୱିତ କରାଯାଇଛି ଏବଂ ଚଳିତ ବର୍ଷ କୋଷ୍ଠାଣ୍ଡି ଜିଲ୍ଲାରେ 10 ହଜାର ଏକର କମରେ ବଡ଼ ଚାଷ କରାଯାଇ ପ୍ରାୟ 30 କୋଟି ଟଙ୍କାର ବଡ଼ ଉତ୍ପାଦନ କରାଯାଇଛି । ସମଗ୍ର ଦାଉଡ଼ ବର୍ଷରେ ଓଡ଼ିଶା ବିନାଭାଦ୍ୟ ଉତ୍ପାଦନ କ୍ଷେତ୍ରରେ ପ୍ରଥମ ହୋଇଛି । ଚୁ-ଉଲ୍ଲୟନ ବ୍ୟାଙ୍କଗୁଡ଼ିକର ବାର୍ଦ୍ଧ୍ୟକ୍ରମ ଅଧିକ ପ୍ରଗତିଶୀଳ କରାଯିବ ବୋଲି ସେ ମତ ପ୍ରକାଶ କରିଥିଲେ ।



ଶାଳିଶାଳି

ଶ୍ରୀ ନରହରି ଉପାଧ୍ୟାୟ

ଯୁଗେପୁଗେ ନରପୁଷ୍ପି ଶାଳିର ଉପାସକ । ଶିଶୁଟିଏ ଭୟ
 ପାଇଲେ ମା' ପାଖକୁ ଦଉଡ଼ିଯାଏ । ସନ୍ତାନବତ୍ସଳା ଜନନୀ
 ତାତପୁତ୍ର ଶିଶୁକୁ ସମ୍ବେଦରେ କୋଳକୁ ଟାଣି ନେଇ ନିଜର
 ପଶନ୍ତୁ କାନିରେ ଘୋଡ଼ାଇ ରଖେ । କେଉଁ ଅନନ୍ତ ଅପାର
 କାଳକୁ ପ୍ରକାଶାବଲ୍ୟମୟା ଉତ୍ତଦାୟିନୀ ଶାଳି ବିଶ୍ୱ ପ୍ରପଞ୍ଚରେ
 ମାତୃ ରୂପେ ପ୍ରତିଷ୍ଠିତା । ପ୍ରାଣପ୍ରିୟ ମନୁଷ୍ୟ ଅପଦକାଳ ଉପସ୍ଥିତ
 ହେଲେ ବିନାଶ ଭୟରେ ଲୋଡ଼େ ସୁଦୂର ଅଶ୍ରୁୟ ବ୍ୟୁତ । ସେ
 କଳ୍ପନା କରେ ଅସାମ କର୍ତ୍ତୃତ୍ୱସମ୍ପନ୍ନା ଶାଳି ତତ୍ତ୍ୱର ପ୍ରମୂର୍ତ୍ତ
 ମାତୃରୂପ । ଭୟଜାତ ଗର୍ଭି ଚେତନା ତାକୁ ନେଇ ପହଞ୍ଚାଇ ଦିଏ
 ତାଙ୍କରି ଅଭୟ ଚରଣ ତଳେ । 'ବିଶ୍ୱାସମୂଳେ ଏ ଜଗତ';
 ସଚେତନ ସନ୍ତାନ ସେହି ଅଭୟାର ଚରଣତଳେ ତାଳି
 ଦେଇଥାଏ ତା'ର ଅତୁର-କାତର ପ୍ରାଣର ସକଳ ଅବେଦନ-
 ନିବେଦନ । କେତେବେଳେ ସ୍ତଳ - କେତେବେଳେ ପୁଷ୍ପ,
 କେତେବେଳେ ସୁଶାନ୍ତ-ପ୍ରଶାନ୍ତମୟା ସ୍ୱେଦଶାଳା ଜନନୀ ତ ପୁଣି
 କେତେବେଳେ ଅବା ପ୍ରଚଣ୍ଡ-ଉଦଣ୍ଡା ରଖଚଣ୍ଡା ରୂପରେ ଅର୍ଦ୍ଧ-
 ଅର୍ଦ୍ଧ ବିନାଶିନୀ, ଶଳବଳବିଧ୍ୱଂସିନୀ ଭୂମିକାରେ ଅବତୀର୍ଣ୍ଣା
 ହୋଇଥାନ୍ତି ପୁଷ୍ପି ପରିପାଳିନୀ ଶାଳିଦେବୀ । ସତ୍ୟଯୁଗେ
 ସାହିତ୍ୟଲେ ମହିତମର୍ଦ୍ଦିନୀ; ଦେତାୟୁଗେ ଶ୍ରୀରାମଙ୍କ ଉଦ୍ଧାରବର୍ଦ୍ଧନୀ-
 ଶାଳିବିଚର୍ଚ୍ଚିନୀ; ଦ୍ୱାପରରେ ବଂସାବୁରର ନିଧନକାରେଣୀ;
 ଦର୍ଶନକାଳୀ ରୂପରେ ବନିହତ ପ୍ରଜାକୁଳ ଅଭୟଦାୟିନୀ ।
 ବିରାଟ କାଳର ପୌରାଣିକ ଭବିଷ୍ୟତ ଲିପିକର କରେ ଏପରି
 ଅସଂଖ୍ୟ ପୁଷ୍ପନ୍ତ । ଅତଏବ ଭୟରୁ ଗର୍ଭି, ଗର୍ଭିରୁ ପ୍ରାଣି,
 ପ୍ରାଣିରୁ ଶାଳି ଉପାସନାର ସୁଦୂରୀତ ପୁଷ୍ପିର ଅଦ୍ୟତାକରୁ
 ହୋଇଥିବା ଜଣାଯାଏ । ଅମେ ମୁଷ୍ଟିମେୟ ଗର୍ଭିପୁଣ୍ୟ ସନାତନୀ
 ଗୋଷ୍ଠୀ, ସେହି ପରମ୍ପରାପୁଷ୍ପ ସାଂସ୍କୃତିକ ଧାରାରୁ ତ୍ୟୁତ ନ
 ହୋଇ ଶାଳିର ପ୍ରତୀକାତ୍ମକ ମୁଷ୍ଟିୟା ମୂର୍ତ୍ତି ଉପାସନା ମଧ୍ୟମରେ
 ପୁଷ୍ପି ରହସ୍ୟର ତମହାରିତାକୁ ଅନୁଷ୍ଠାନିକ ମର୍ଯ୍ୟଦା ଦେଇ
 ଅସିଦ୍ଧା ସଙ୍ଗେ ବିଶ୍ୱକଲ୍ୟାଣକାମ-ଚେତନାପ୍ରବାହର ଗତିଶାଳତାକୁ
 ଅବ୍ୟାହତ ରଖିବା ପାଇଁ ପଦରେକାନ୍ତ ପ୍ରୟାସ କରି ଚାଲିଛି ।

ବର୍ତ୍ତମାନର ଅନୁଭୂତିରୁ ଦେଖାଯାଏ ଏକ ତୃତୀୟାକଳନକ
 ଅବସ୍ଥା ପ୍ରକ୍ରିୟା । ସତେ ଯେପରି ସୁରାସିତ କର୍ପୂର ଟିକକ
 ରତିପାଇ ଶାଳି ଚକ୍ରମତିଆ କନା ଖଣ୍ଡଟି ପଟି ରହିଛି
 ବାପଗୋସାପା ଏତିହ୍ୟ ପରମ୍ପରାର ପୁଟିତର୍ପଣ କରିବାକୁ ।
 ଅଜିବାଲିକାର କ୍ରମବର୍ଦ୍ଧମାନ ଦେବୀପୂଜାମଣ୍ଡପମାନଙ୍କରେ ତାହା
 ପ୍ରତିପେଶିତାମୂଳକ ଅତମ୍ଭରପୂର୍ଣ୍ଣ ବର୍ଣ୍ଣାଭ୍ୟ ସାଳସଞ୍ଜା ଦେଖିଲେ
 ଅଶ୍ରୁ ଝଲିଯାଏ । ବିନ୍ଦୁ ସୂକ୍ଷ୍ମ ତୃଷ୍ଣିକୋଣରୁ ଲକ୍ଷ୍ୟ କଲେ,
 ଅଧ୍ୟାତ୍ମିକ ଚେତନା ଓ ଭାଷିକ ନିଷ୍ଠାର ଗୌଣତ୍ୱ ଉପଲବ୍ଧି
 ହୁଏ । ପୁଷ୍ପିର ଅଦ୍ୟତାରେ ପରମାତ୍ମ ସଗାରୁ ଶାଳିତତ୍ତ୍ୱର
 ଉପରି । ପୁଷ୍ପି ସଞ୍ଚଳନ କ୍ରିୟା ତା'ରି ଉପରେ ନ୍ୟସ୍ତ । ସେ
 ପରାଶାଳି । ସନାତନ ଗୁପ୍ତଙ୍କର ସର୍ବକାରିଣୀ ଶାଳି ରୂପେ
 ସମ୍ପ୍ରାଣିତା ଏବଂ 'ଉଚ୍ଚାନୁଗ୍ରହବିଗ୍ରହା' ରୂପେ ସୁତ ।
 ଉଚ୍ଚାନୁଗ୍ରହବିଗ୍ରହା କହିବାର ତାତ୍ପର୍ଯ୍ୟ, ଉଚ୍ଚଗାମ୍ଭୀ ପୂର୍ଣ୍ଣ ନିମିତ୍ତ
 ସେ ଯେ କୌଣସି ରୂପରେ ଅବିର୍ଭୂତା ହୁଅନ୍ତି । ଏହି
 ବିଶ୍ୱାସପ୍ରଧାନ ପୁଣରେ ପ୍ରାକୃତିକ ଶାଳିତତ୍ତ୍ୱ ପୂର୍ବଭଳି ଅର
 ରହସ୍ୟରୂପ ହୋଇ ରହିନାହିଁ । କଳ୍ପନାର କବନିକା ଅଜି
 ଅପସାରିତ । ପ୍ରସ୍ଥାବାନ୍ ପଦାର୍ଥବିଶ୍ୱାସଗଣ ଶାଳିତୃଣର
 ଅନେଦ୍ୟତାକୁ ଭେଦ କରି ତା'ର ରୂଟି ଧରିପାରିଲେଣି ।
 ପ୍ରାକୃତିକ ପରମାଶାଳି ଅର ମଣିଷ ପୁଷ୍ପିରେ ଦେବୀ
 ନୁହେଁ-ଦାସୀ; ସେବ୍ୟ ନୁହେଁ-ସେବିକା; ଅପାଧ୍ୟା ନୁହେଁ-ସାଧ୍ୟ ।
 ତା'ରି ବଳରେ ବଳିୟାନ୍ ହୋଇ କ୍ଷୁଦ୍ର ମାନବ ଅଜି
 ଚନ୍ଦ୍ରଲୋକରେ ପତାକା ଉଡ଼ାଇ ବିଶ୍ୱଗ୍ରହୁଣ୍ଡି ଜୟର ପ୍ରୟାସ
 କଲାଣି । ବିଶ୍ୱାସପ୍ରଭାବିତ ଏ ପୁଣ ମଣିଷ ଗୋଟାଏ ପୁଣପୁଣାବଧୁ
 ପ୍ରତିଷ୍ଠିତ ସାହିକ ପରମ୍ପରାର ସୁଯୋଗ ନେଇ, ତାମସିକ
 ପ୍ରଭୃତିକୁ ଚରିତାର୍ଥ କରିବାରେ ଲାଗିଛି । କ୍ଷେତ୍ର ବିଶେଷରେ
 ଏକାନ୍ତ-ଭକ୍ତିନିଷ୍ଠ-ଶାଳିପୂଜା ଯେ ନ ହେଉଛି, ତାହା ନୁହେଁ ।
 ପରନ୍ତୁ ସଂଖ୍ୟାତ୍ମକ କ୍ଷେତ୍ରରେ ପୂଜା ଶାଳି ମଜା-ମଜଲିସ୍‌ର
 ଏକଅନ୍ତରା; ନାମ୍ନିକା ବାସ୍ତେ ଗୋଟାଏ ପ୍ରହସନ; ମନୋରଞ୍ଜନ
 ବାର୍ଯ୍ୟକ୍ରମର ଅନ୍ୟତମ ମାଧ୍ୟମ ରୂପେ ଅନୁଷ୍ଠିତ ହେଉଛି କହିଲେ

ଅତ୍ୟୁକ୍ତି ହେବ ନାହିଁ । ସେଥିରେ ଉକ୍ତିର ସତ୍ୟ ନାହିଁ କି ନିଷ୍ଠାର ପରା ନାହିଁ । ସମାଜରେ ଏପରି କେତେ କ'ଣ ଘଟୁଛି-ଘଟିବ । ଉପାସନା ପରମ୍ପରା ଆମ ଉପାଦେୟ ଐତିହ୍ୟର ଏକ ଅବିଚ୍ଛେଦ୍ୟ ଅଙ୍ଗ । ତେଣୁ ତା'ର ବର୍ତ୍ତମାନ ଲକ୍ଷ୍ୟଣାୟ, ଉଚିତ୍ତ୍ୟାଦି ଅପେକ୍ଷାୟ । ତେବେ ଅଭିମୁଖ୍ୟ ବଦଳିବାର ଅବଶ୍ୟକତା ଅବଶ୍ୟ ଅନୁଭୂତ ହୁଏ ।

ଅଲୋଚନାରୁ ପ୍ରକଟିତ ହୁଏ ଧର୍ମପଙ୍କରେ ବିତ୍ତ, ଉଦ୍ଦେଶ୍ୟାଦିର ସ୍ୱର, ଦେଖିବାକୁ ମିଳେ ଅଧୋମୁଖ ସମାଜର ଏକ ଚିତ୍ତିତ୍ୱ ବୃତ୍ତ୍ୟ । ବର୍ତ୍ତମାନର ଜନଜୀବନ କୃତ୍ରିମତାରେ ପରିପୁର୍ଣ୍ଣ । ମାନବ ପ୍ରତିଭା ଆଜି ଧ୍ୟାନମୁଖୀ, ସ୍ତମ୍ଭନସାପେକ୍ଷ ନୁହେଁ । ଏ ହେଉଛି ଅଧୁନାତନ ଅନୁବାଦୀ ସମାଜର ଉତ୍ତୁଣ ପ୍ରତିକ୍ରିୟାପ୍ରସୂତ ବିଷମୟ ଫଳ । ଏ ପନ୍ଥାପୁଣ୍ୟରେ ବୈଷୟିକ ସଙ୍କଳ୍ପର ସମାଧାନ ବାହ୍ୟ ଶକ୍ତି ଦ୍ୱାରା ସମ୍ଭବ । ଅପରନ୍ତୁ ମାନସିକ ସଙ୍କଳ୍ପ ଦୂରାକରଣାର୍ଥେ ଅନ୍ୟତ୍ରାଣ ଶକ୍ତି ଉପର ସନ୍ଧାନ କରିବାକୁ ହେବ । ସାଧାରଣ ଚିନ୍ତାଶକ୍ତି ମାନସରେ ପ୍ରଶ୍ନ ଉଦ୍ଦେ, ସମସ୍ୟା ସୁଧୁରିବ କିପରି ? ସୁଧୁରିବ କିଏ ? ସେପରି ଶକ୍ତି ଅଛି କାହାର ? ଏ ସବୁର ଗୋଟିଏ ଉତ୍ତର 'ମଣିଷ' ।

ବ୍ୟକ୍ତି ହିଁ ଶକ୍ତି । ଉକ୍ତିଟି ଅତି ତାତ୍ପର୍ଯ୍ୟପୂର୍ଣ୍ଣ । ବ୍ୟକ୍ତିର ଗାର ବ୍ୟକ୍ତିତ୍ୱ । ସ୍ଥଳତଃ ଏହା ଏକ ପ୍ରକାର-ପୌରୁଷ ବ୍ୟକ୍ତିତ୍ୱ ସଂଜ୍ଞା । ବ୍ୟକ୍ତି ନିଜର ଚିନ୍ତା ଓ ଅଚରଣକୁ ସମନ୍ୱିତ କରିପାରିଲେ ତହିଁରୁ ବ୍ୟକ୍ତିତ୍ୱ ଉଦ୍ଭବ ହେବ । ବହୁ ମନୋଧ୍ୟା-ମହାପୁରୁଷଙ୍କ ଜୀବନରୁ ଏହା ପ୍ରମାଣିତ । ଇତିହାସ ପୁରାଣାଦିକୁ ଅନୁଧ୍ୟାନ କଲେ ଦେଖାଯିବ, ଚିନ୍ତା ଓ ଅଚରଣର ସମନ୍ୱୟ ଅଭାବରୁ ବହୁ ପ୍ରତିଶ୍ରୁତିପୂର୍ଣ୍ଣ ବ୍ୟକ୍ତିତ୍ୱର ଅକାଳ ଅବସାନ ଘଟିପାରିଛି । ଚିନ୍ତା ଶକ୍ତିପୂର୍ଣ୍ଣତା, ଶରୀରର ସୁସ୍ଥତା ଏବଂ ଅନୁର ନିର୍ମଳତାକୁ ବ୍ୟକ୍ତିତ୍ୱ ବିକଶିତ ହୁଏ । ତାହାକୁ ବ୍ୟକ୍ତିତ୍ୱ ଗୌରବରୋଧକ । ବିପରୀତପକ୍ଷେ, ଚିନ୍ତାଶକ୍ତିରହିତ, ଶରୀର ସୁସ୍ଥ୍ୟହୀନ ଏବଂ ଅନୁ ନିର୍ମଳତାହୀନ ହେଲେ ବ୍ୟକ୍ତିତ୍ୱ ଅତ୍ୟାଧିକ ହୁଏ । ବ୍ୟକ୍ତିତ୍ୱନିଷ୍ଠତା ନିଜ ଉପରେ ଅଧିକ ପ୍ରତିକ୍ରିୟା କରେ; ନ୍ୟୁନମନ୍ଦତା ଦୂର କରେ; କର୍ମପ୍ରକଣ୍ଠାର ପରିପୁର୍ଣ୍ଣ ସାଧନ କରେ । ଏହି ନିଷ୍ଠା ଅଭାବରୁ ଅତି ଅସାଧକତା ସ୍ୱର ଉଦ୍ଭବ । ବ୍ୟକ୍ତିତ୍ୱ ଉପରେ ଅଧିକ ଶକ୍ତିର କେହି । ଅଧୁନିକ ଅନୁବାଦୀ ସମାଜ ବ୍ୟକ୍ତିକୁ ଶକ୍ତିହୀନ କରିଦେଇଛି । ଉପନିଷଦାୟ ଉକ୍ତିରେ, "ଅନୁଚକ୍ଷୁଃ ସର୍ବବକ୍ଷକଃ", ଅର୍ଥାତ୍ ସେ ନିଜକୁ ଠକିଦିଏ, ସେ ଜଗତକୁ ଠକି ଦେଇପାରେ । ଏ ସ୍ୱର ଜନଜୀବନର ପ୍ରତି କ୍ଷେତ୍ରରେ ଅନୁଚକ୍ଷୁ ପରିବ୍ୟପ୍ତ । ଫଳତଃ ସଙ୍କଳ୍ପାତନ ସମାଜର ଶକ୍ତି । ସର୍ବତ୍ର ଉତ୍ସାହକ ପରିହାସ; ବୈରାଗ୍ୟର ସମାପ୍ତତା ବ୍ୟାପକ । ବ୍ୟକ୍ତିକୁ କେବଳ ତ ସମାଜ । ବ୍ୟକ୍ତି ପତି ତା'ର ବ୍ୟକ୍ତିତ୍ୱ ଶକ୍ତିର ଉପାସନା ଓ ସମାଜିକ ବିଶ୍ୱସ୍ତତା ହରାଇଦିଏ, ସମାଜର ଶକ୍ତି କେଉଁଠି ? ଅତି ଅମ ସମସ୍ତଙ୍କ ଅଚରଣ ଏଇ ପ୍ରଶ୍ନ ।

ମନୁଷ୍ୟ ପରାଶକ୍ତିର ଅଭିନୀତ ଅଂଶ । ତା'ର ଶରୀରରେ ସମସ୍ତ ଦେବତାର ବା ଶକ୍ତିସତ୍ତା ବିଦ୍ୟମାନ ରହିଛି । ପୈତୃ ମନୁଷ୍ୟ ତା'ର ଶକ୍ତି, ସଦ୍‌ଗୁଣ ଓ ଦୁର୍‌ଗୁଣ ସବୁକୁ ମାଟିପିଣ୍ଡ ପଥରଶକ୍ତିକୁ ଦେବତାରେ ପରିଣତ କରିଦେଇପାରେ,

ସେ କ'ଣ ନିଜର ଅନ୍ତର୍ନିହିତ ବୃତ୍ତ୍ୟ ଶକ୍ତିକୁ ଦେବତାର ବିକାଶ ପାଇଁ ପାରିବ ନାହିଁ ? ସତ୍ୟ, ଧର୍ମ, ନ୍ୟାୟ, ନିଷ୍ଠା, ସଂପଦ, ସଦାଚାର ପ୍ରଭୃତି ନରବାସ୍ତୁତ ସଦ୍‌ଗୁଣଗଣା ପର୍ଯ୍ୟାୟରେ 'ଶାଳ' ଏକ ବଳିଷ୍ଠ ମାନବୀୟ ଗୁଣ । ଶାଳତା ଏକ ପ୍ରକୃତ ଶକ୍ତିସ୍ରୋତ । ଶାଳବତୀ ବ୍ରହ୍ମପରାୟ ଅଂଶରୁତା । ତେଣୁ ଶାଳର ତାତ୍ପର୍ଯ୍ୟ ଅବବୋଧନୀୟ ।

ଶାୟାୟ ବ୍ୟାଖ୍ୟାନୁସାରେ, ଶାୟାନୁକୂଳ ବାଚିକ ଓ ମାନସିକ କ୍ରିୟାକଳାପ 'ଶାଳ' । ଅର ବିଦିଏ ପ୍ରକଳ କରି କୁପାପରପାରେ, ଶରୀରର ସଦ୍‌କର୍ମ, ମନର ସଦ୍‌ବିଚାର ଓ ଅନ୍ତଃକରଣର ସଦ୍‌ଗାତନା ଶାଳ ଉଦ୍‌ଗତରାଗା ଉପାଦାନନିବୟ । ଏହି ଶାଳତା ଲାଭ ପାଇଁ ସମ୍ୟକ୍ତ ଉନ୍ମେଷ କାଳରେ ବୈଦିକ ଋଷି ପ୍ରର୍ଥନା କରିଥିଲେ- "ଉତ୍ତଂ ମନଃ କୁଶୁଷ୍ଟୁ...." ଇତ୍ୟାଦି, ଅର୍ଥାତ୍ ମୋର ମନ, ଅନ୍ତଃକରଣ ଓ କର୍ମ ଉଦ୍‌ଗାତନୀୟ ହେଉ । ଏଥିରେ ଅନୁକଳ୍ୟଣ ସହ ଲୋକଲକ୍ଷ୍ୟଣ କାମନା ଓତପ୍ରେତଃ । କେବଳ ଗୁଣର ଶକ୍ତି ନୁହେଁ, ସକ୍ରିୟତାକୁ ହିଁ ଶକ୍ତିର ପ୍ରମାଣ । ଶାଳ ଓ ଶକ୍ତି ସଂଜ୍ଞା ଦୃଶ୍ୟର ସମନ୍ୱୟକୁ ବ୍ୟକ୍ତିତ୍ୱରେ ଶକ୍ତିସତ୍ତାର ଗପ ନିର୍ଣ୍ଣୟ କରାଯାଇପାରେ ।

'ଶକ୍ତି' ଏକ ନୈସର୍ଗିକ ସାମର୍ଥ୍ୟରାଜୀ ସଂଜ୍ଞା, ପାହାର ବହିଃପ୍ରକାଶ ଉତ୍ତରୁପା, ଅନ୍ତଃପ୍ରକାଶ ଶୁଭଗାମକାଳପ୍ରଦା । ଶାୟ ମତରେ, ଶିବ ଶକ୍ତିପୁତ୍ର ହେଲେ ତାଙ୍କର ମଙ୍ଗଳମୟତ୍ୱ ସିଦ୍ଧି ହୁଏ; ସେ ଶିବର ବୃତ୍ତାନ୍ତି । ଅନ୍ୟଥା ଶକ୍ତିବ୍ୟୁତ ହେଲେ ଶିବ ଶବମାତ୍ର । ସେହିପରି ଶାଳ ସଂଜ୍ଞା ବ୍ୟକ୍ତିତ୍ୱର ପ୍ରକାଶକ । ଅଚରଣକୁ ହିଁ ମଣିଷର ପ୍ରକାଶକ ହୁଏ, ପଥ- ସତ୍ୟତାକୁ ସାଧୁସୁଖର, ଶଳ ଅଚରଣକୁ ଶଳପ୍ରକାଶ, ବୈଦିକତାକୁ ଗୋରସପ୍ରକାଶ, ହିଂସାଚରଣକୁ ହିଂସ୍ରକ ପ୍ରକାଶ.... ଇତ୍ୟାଦି ଶିଳାକର ଅଚରଣରତ ମହତ୍ ଅମହତ୍ ପ୍ରକାର ପ୍ରକଟିତ ହୁଏ । ଅପରନ୍ତୁ 'ଶାଳ' ଓ 'ଶକ୍ତି'ର ଦୃଶ୍ୟକୁ ସଂଯୋଗ କରିଲେ ସଂଯୁକ୍ତ ପଦଟି 'ଶାଳଶକ୍ତି', ପାହାଟି ସର୍ବୋକୃଷ୍ଟ ମାନବୀୟ ସଦ୍‌ଗୁଣକୁ ପ୍ରକାଶ କରିବା ସଙ୍ଗେ ଅଧାରଗୁଡ଼ ବ୍ୟକ୍ତିତ୍ୱରେ କ୍ରିୟାଶକ୍ତି ପ୍ରତିତ କରେ ।

"ଶୂନ୍ୟତା ଚ ବଳିତେ ଶାଳମ୍" (ଅମର); ଏହି ପର୍ଯ୍ୟାୟରେ ଶାଳ ସୁଖନାଦବାଣ ଚିତ୍ତିତ୍ୱରୋଧକ ଶକ୍ତି ରୂପରେ ପ୍ରତିପଳ ହୋଇଛି । ବିଷୟାଶକ୍ତି ମନୁଷ୍ୟ ଗୌଟିକ ଉତ୍ତରକୁ ପ୍ରକାଶ ମାନବତ୍ୱ ରୂପରେ ବିଶାଳ କରେ । କେବଳ ସେତିକି ନୁହେଁ, ଗୌଟିକ ସମ୍ପ୍ରଦାୟ ନିଜର ବୈଦିକ ବିଶ୍ୱାସର ମଧ୍ୟମ କରିଥାଏ । ଶିଂହଳ ପ୍ରାପକ ଐଶ୍ୱର୍ଯ୍ୟବୈତ୍ତକ ବର୍ଣ୍ଣନା କରିବାକୁ ପାଇ ବାବ୍ୟସମ୍ରାଟ ଉକ୍ତେ ଉଲ୍ଲେଖ କରନ୍ତି- "ସେତେ ବୋଧି ସୁକର୍ଣ୍ଣ ପଥାକୁ ମିଳେ ତହିଁ, ସେତେବୋଧି କଳସ ତା ମଣିରେ ବଂସଲ" । ମତ୍ ଶାଳୋକ୍ତିରେ ହିଁ ନିହିତ ଅରଳ ସୁଖର ଶଳ । ଶାଳ ଅର୍ଥ ଶୁଦ୍ଧ ଅଚରଣ । ବିନୟପୂର୍ଣ୍ଣତା ଶିଷ୍ଟ ଶୁଦ୍ଧ ଅଚରଣରେ ପ୍ରତିଷ୍ଠିତ ହୁଏ ଏଥିପାଇଁ ଗୌଟିକ ପ୍ରକାଶକ ବିଶ୍ୱାସର ଶକ୍ତିତ୍ୱ ଅବଶ୍ୟକତା ନାହିଁ । ନିଷ୍ଠାପ, ନିଷ୍ଠାକ ପରିତ୍ ଅଚରଣର ବ୍ୟକ୍ତି ପ୍ରକୃତ ସୁଖ । ଶାଳତା ବିନା ଅନୁଚ ଚିନ୍ତା ସମସ୍ତ

ନୁହେଁ । ଜୀବନକୁ ଉପରକୁ ଉଠାଇବା ପାଇଁ, ଗୌତିକ ତଥା ଅଧ୍ୟାତ୍ମିକ ସୁଖଲାଭ ପାଇଁ, ଦୁଃଖ-ଭୟ-ଅଶାନ୍ତି-ଉପଦ୍ରବକୁ ଦୂରରେ ରହିବା ପାଇଁ ଶାଳ ହିଁ ଏକମାତ୍ର ଅମୋଘ ଶକ୍ତି । ଅତୀତକାଳୀନ ବିନା ଅନୁକୃତି ଅଭାବନାୟ, ଏହା ଏକ ଅବିଚଳ ପଥ ।

ଶାଳତାର ଅନ୍ୟତମରେ ଅନ୍ତଃକରଣ ବିକଶିତ ହୁଏ । ବିଶୁଦ୍ଧ-ବିକଶିତ ଅନ୍ତଃକରଣ ହିଁ ଶକ୍ତିର ଅଧିକାରୀ । ଉପରକୁ ନିଜେ ଉଠିବା ପାଇଁ ବା କାହାକୁ ଉଠାଇବା ପାଇଁ ଶକ୍ତି ଅବଶ୍ୟକ । ଶକ୍ତି ବିନା ଜଳକୁ ଉପରକୁ ଉଠାଇବା ନ ପାରେ । ମାତ୍ର ଜଳଧାରାକୁ ନିମ୍ନଗାମୀ କରାଇବାକୁ ଶକ୍ତିର ଅବଶ୍ୟକ ପଡ଼େ ନାହିଁ । ସେ ସ୍ତରୀ ନିମ୍ନାଭିମୁଖରେ ପ୍ରବାହିତ ହୋଇଯାଏ, ଯେହେତୁ ନିମ୍ନପ୍ରବାହମାନତା ତା'ର ଧର୍ମ । ମନୁଷ୍ୟର ଚିତ୍ତ ଜଳବଦ୍ ଚଳେ । ସହଜରେ ସେ ନିମ୍ନାଭିମୁଖରେ ଚଳିଯାଏ । ମନୁଷ୍ୟର ଚରିତ୍ର ଉପରେ ଅଧୋପତନ ଦିଗରେ ଅକର୍ଷଣ ଅଧିକ; ଉଚ୍ଚତା ପ୍ରତି ସହଜରେ ଅକର୍ଷଣ ଛାଡ଼ି ଦେବାକୁ ହୁଏନାହିଁ । ପୁତ୍ରତା ଗାରିତ୍ରିକ ଭାବନାର ପ୍ରତିରୋଧ କରିବା ଏବଂ ସମ୍ବନ୍ଧିତ ସାଧନ କରିବା ଦ୍ଵାରା ଜୀବନର ପ୍ରତିଶ୍ରୁତିପୂର୍ଣ୍ଣ ସକଳ ସମ୍ଭାବନାକୁ କଳନା କରାଯାଇପାରେ । ଅନ୍ୟଥା ଅପଥ ଭାଗ୍ୟବାଦ, ନିଶ୍ଚିନ୍ତ, ପରମୁଖାପେକ୍ଷା, ହାନିମାନ୍ୟ ହୋଇପଡ଼ିବା ସ୍ଵାଭାବିକ ।

ପୁଣେ ପୁରୀର ଚିନ୍ତାପାତ୍ର, ସମାଜ ବ୍ୟକ୍ତିର ସମସ୍ତି । ନାନା ପାର୍ଶ୍ଵରୁ ବାହାରିବା ବ୍ୟକ୍ତିରୁ ଏବେ ଚରିତ୍ରବୈକଳ୍ୟବ୍ୟାଧିପାତିତ । ବ୍ୟକ୍ତିରୁ ବିକୃତିରୁ ସମାଜ ସ୍ତରରୁ ଅନ୍ୟ କରି ରାଷ୍ଟ୍ରପୁର ପାଏ ଅବ୍ୟବସିତ ଓ ବିଶ୍ଵାସୀଳ ବାଦାବରଣ । ସାଧାରଣ ଗ୍ରାମୀଣ ତାହାରେ, ଅମର 'ବାଦାର ଚିତ୍ତୁଣ ଭିତର ଫଳା' । ପୁଠାମ ଶାନ୍ତାରିକ ଉଠନ, ଉତ୍ତମ ସ୍ଵାସ୍ଥ୍ୟ, ବ୍ୟବହାର ବେଶଶୁଭା ଓ ବାହ୍ୟ ବ୍ୟକ୍ତିରୁ ଆଇ ସୁଦ୍ଧା ଶାଳତାପତନ ଔଷଧ ନ ହୁଏ ସବୁ ରୁଥା । ଏଭଳି ବ୍ୟକ୍ତି ପକ୍ଷୀ ପୁଲପରି ସୌରଭ-ଶୈଳଭଞ୍ଜନ । ଏ ଜାତିର ପରମ୍ପରା, ଦେଖାଇ ହେବା ନୁହେଁ, ଦେଖାଇଦେବା । ନିପୁଣତରତା, ଭଲ ଚିତ୍ତବା, ପୁରୁଷାର୍ଥ, ସର୍ବଭାବନା, ସହଯୋଗିତା, ସଦାଚାର, ତ୍ୟାଗର ଅଦର୍ଶ ଏ ଜାତିର ମହାର୍ଥ ପଦ୍ମ । ଅତି ସମାଜରେ ପେଟି ଘୋର ବିପର୍ଯ୍ୟୟ ପରିବେଶ ଅନୁଭୂତ ହୁଏ, ତା'ର ମୁଖ୍ୟ କାରଣ ହେଲା, ସମାଜିକତା ମଧ୍ୟରେ ଶାଳତାର ଅଭାବ । ପଥେକାଭାଗିତା, ସ୍ଵାର୍ଥପରତା, ମର୍ଯ୍ୟଦାହୀନତା, ଅପରିପକ୍ଵତା ଏବଂ ସର୍ବୋପରି ଅନୁଶାସନବିହୀନତା ଚିତ୍ତଚିକ୍ଵ କରି ସମାଜତନ୍ତ୍ରକୁ ନିୟନ୍ତ୍ରଣକରିମୁଖ କରିବାପାଇଁ । ଭାରତୀୟ ଧର୍ମସଂସ୍କୃତି ଭିତରେ ଅତ୍ୟତ୍ଵାନ୍ତ କରି ରହିଛି ମାନବତା । ଘାତପ୍ରତିଘାତ ତାକୁ ବ୍ୟହତ କରିପାରିନାହିଁ । ମନବିକତାକୁ ଶକ୍ତିତ କରେ ଶାନ୍ତିମ୍ୟ, ସୌଭାଗ୍ୟର ସୁମହତ୍ଵ ଗୁଣାବନା, ଅନ୍ୟ କଥାରେ ଶାନ୍ତାତା ମାନବତା ଚିନ୍ତନକୁ ପରିପୁଷ୍ଟି କରେ । ଗୌତିକ କ୍ଷେତ୍ରକୁ ଫିଳା ପାସନତରୁ ସମାଜିକ, ବେତନା ବା ଅଧ୍ୟାତ୍ମିକ କ୍ଷେତ୍ରକୁ ନିୟନ୍ତ୍ରଣ କରିବ କିଏ ? ଏହାର ଉତ୍ତର, ଧର୍ମତନ୍ତ୍ର । ଏଠାରେ ଧର୍ମଶାସ୍ତ୍ରୀୟ ବିଧିବିଧିକୁ ଲକ୍ଷ୍ୟ କରାଯାଇ ନାହିଁ । ଶାଳତାରେ ଧାରଣ କ୍ଷମତା ଅନ୍ତର୍ନିହିତ । ତେଣୁ ଶାଳ ଧର୍ମମର୍ଯ୍ୟଦାପ୍ରାପ୍ତ । ଶାଳଧର୍ମର ସମ୍ୟକ୍ ବିକାଶ ଦ୍ଵାରା ଧର୍ମତନ୍ତ୍ର ସକ୍ରିୟ, ଅନ୍ୟଥା ନିଶ୍ଚିନ୍ତ । କିନ୍ତୁ ଦୁଃଖର ପହିଳା ଲକ୍ଷ୍ୟ

କରାଯାଏ, ଶାଳନିଷ୍ଠା, ସମାଜନିଷ୍ଠା, ରାଷ୍ଟ୍ରଭକ୍ତି-ଜାଗ୍ରତକାରୀ ଧର୍ମଧାରଣା ଏପୁଣ୍ୟରେ ଅନ୍ତର୍ନିହିତ ପ୍ରାୟ । ଅତୀତକାଳୀନ ସମାଜ ଅତି ପ୍ରତ୍ୟୁପଥରେ ଧାରମାନ ।

ବ୍ୟକ୍ତିଜୀବନରେ ଶାଳଶକ୍ତିର ସାର୍ଥକତା ପଦେପଦେ ଉପଲବ୍ଧ । ଶାଳତା ଏକ ଅତ୍ୟନ୍ତ କ୍ରିୟାଶକ୍ତି ପୁଷ୍ଟିକରେ । ବ୍ୟକ୍ତିର ସକ୍ରିୟତାରୁ ପ୍ରମାଣିତ ହୁଏ ସେ ଶକ୍ତିର ପୁରୁଷ ଓ ପ୍ରଭାବ । ଏପରି ଏକ ଶକ୍ତିଲାଭ ସାଧାରଣତଃ ଅନାୟାସସାଧ୍ୟ ମନେହୁଏନା । କିନ୍ତୁ ଶାଳତାରେ ପାଇଁ ବାହ୍ୟସାଧନା ଅବଶ୍ୟକ ନାହିଁ, ଅନ୍ୟତ୍ରଗାଣ ସଜାଗତା ମାତ୍ର ଅବଶ୍ୟକ । ପୌରୁଷ ଓ ଶାଳତା ଉଭୟ ନିର୍ମାଣର ଦୁଇଟି ମୌଳିକ ତଥା ମୁଖ୍ୟ ଉପାଦାନ । କର୍ମରେ ଉତ୍ତମ ଅଚରଣ ଦେଖାଇବା ବ୍ୟକ୍ତି ପ୍ରତ୍ୟେକ କ୍ଷେତ୍ରରେ ପଶନ୍ତା ହୁଏ; ପ୍ରତ୍ୟେକ କର୍ମରେ କୃତକାର୍ଯ୍ୟ ହୁଏ । ଏଥିପାଇଁ ରୁଥା ଶକ୍ତି ଅପରାଧକରିତ ପ୍ରତିପୋଷିତା ଅବଶ୍ୟକ ନାହିଁ । ନିଷ୍ଠାପର ଶିଷ୍ଟ ଅଚରଣ ଦ୍ଵାରା ଅନ୍ୟତାରୁ ଅଗ୍ରଗତି କରିବା ଉତ୍ତମ ପ୍ରତିପୋଷିତା । ଅନ୍ୟକୁ ଛୋଟ କରି ନିଜକୁ ବଡ଼ ଦେଖାଇ ହେବା ପ୍ରଚେଷ୍ଟା-ପ୍ରୟତ୍ନ ଦୃଶ୍ୟ ମନୋବୁଦ୍ଧିର ପରିଚାୟକ । ଅତୀତକାଳୀନ ବ୍ୟକ୍ତିର ଶକ୍ତି । ସାମାଜିକ ଅନ୍ଧା ସେ ଶକ୍ତିକୁ ପ୍ରକଟ କରେ । ନିଜର ଶକ୍ତି ପ୍ରତି ଅଳ୍ପ ବିଶ୍ଵାସ କୁଟି ପାଇଲେ କର୍ମକ୍ଷେତ୍ରରେ ସଫଳତା ଅବଶ୍ୟମ୍ଭାଗ । ସମାଜହି କର୍ମକ୍ଷେତ୍ର । ସମାଜ ନିକଟରେ ପ୍ରାୟ ବିଶ୍ଵସ୍ତତା ହରାଇଦେଲେ କଥା ସରିଗଲା । ଶକ୍ତିବ୍ୟୁତ ଶିବ ଶବ୍ଦ ପ୍ରାପ୍ତ ହେଲାପରି, କ୍ରିୟାଶକ୍ତିଶାଳିନୀ ଶାଳତା ଶିଳତ, ଅର୍ଥାତ୍ ଜଡ଼ତ୍ଵ ଲାଭ କରେ ।

ସମାଜର ଉପପୋଷା ଅଙ୍ଗ ହେବା ପାଇଁ ଶାଳତାର ବ୍ୟକ୍ତିରୁ ସର୍ବଦୌ ବାହାରିବ । ଶାଶ୍ଵତ ଶାନ୍ତି, ସର୍ବଭାବ, ସହଯୋଗ ଓ ସହାନୁଭୂତି ସମାଜରେ ସବୁରି ଜାମ୍ୟ । ଏଥିପାଇଁ ପ୍ରତି ନାଗରିକର ବଚନ ଓ ବ୍ୟବହାର ଶୁଣି ଅବଶ୍ୟକ । ସୁସଂସ୍କୃତ ବଚନ ଦ୍ଵାରା ଲୋକ ସର୍ବଦା ସର୍ବତ୍ର ସମ୍ପ୍ରମାଣିତ ଓ ସମାଜୁତ ହୋଇଥାଏ । ଏହାର ପ୍ରମାଣେକ୍ତି ହେଲା- "ବାଣ୍ୟୋକା ସମଜଂ ବରୋତି ପୁରୁଷଂ ଯା ସଂସ୍କୃତା ଧାର୍ଯ୍ୟତେ" । ଶାଳତାର ପୁରୁଷ ବାଣ୍ୟୋକା ଦ୍ଵାରା କେତେ ଭାବକୁ ଅଘାତ କରେନାହିଁ । ସଂପର୍କ, ସହନଶାଳତା, ସହୃଦୟତା ଓ ଉଦାରତା ତା'ର କଣ୍ଠରେ ଦେଉଥାଏ ମାନସତୋଷିଣା ମଧୁମୟୀ ତାଣା । ତତୁଣ ବାଣ୍ୟ ଅତ୍ୟନ୍ତାତ୍ମା ହେବା ସଙ୍ଗେ ଲୋକକଲ୍ୟାଣ ହୋଇଥାଏ ।

ଦାରତାୟ ପ୍ରାଣ ସର୍ବଦା ମୁକ୍ତି ଅକାଞ୍ଚିତ । ମରଜଗତର ପରିଣତି ବିଷୟରେ ସେ ସଦାଚେତନ । ଜନକଲ୍ୟାଣବାନୀ ବୈଦିକ ଋଷି ଅତ୍ୟନ୍ତାତ୍ମାବାନୀ ଜନଦୁଃଖରେ ଦେଉପାତ୍ରକ୍ତି ଗୋଟିଏ ସାର୍ବଜନୀନ ପ୍ରାର୍ଥନାବାଣୀ- "ପ୍ରତ୍ୟେକ୍ଵାନ୍ତଃ" ଗମୟ", ଅର୍ଥାତ୍ ହେ ପରମେଶ୍ଵର ! ଅମକୁ ମୁତରୁ ଅପ୍ରତ୍ୟକ୍ତ କେରପାଥ । ଶାଳତା ବ୍ୟବହାରିକ ଶକ୍ତିସରା ରୂପେ ମନୁଷ୍ୟ ଦେହରେ ବିଦ୍ୟମାନ । ସୁତରାଂ ମୁତରୁ ଅପ୍ରତ୍ୟ ମାର୍ଗରେ ବନାଇନେବା ଶକ୍ତି ଶାଳତାରେ ନିହିତ । ଶାଳଶକ୍ତି ପାନବକୁ ମାନବ, ମନବକୁ ଦେବକୁ ପ୍ରଗଳ କରି ଅପ୍ରତ୍ୟ ସେପାନବୁ ଉଠାଇନିଏ । ଶାଳବିକୃତିର ପରିଣାମ ଦୁଃଖ, ଦୈନିକ ଅତ୍ୟନ୍ତାତ୍ମାବାନତା । ଶାଳଚେତନତାରେ ବ୍ୟକ୍ତି ଅଭାବକୁ

ଠାପକଥିତ ପ୍ରଗତିଶୀଳ ଅଧୁନାତନ ସମାଜର ଚରମ ଦୁର୍ଗତି । ଅବସାର ଭଲଟି ନିମିତ୍ତ ଶାଳସମ୍ପାଦ ବ୍ୟକ୍ତି ହିଁ ଅବଶ୍ୟକ । ଅବଶ୍ୟ ଅସଂଖ୍ୟ ନରପାମର ଯେଉଁ ସଦାଚାରବିହୀନ କୁଳର୍ମମାନ କରିବାଲିକିନ୍ତି, ମୁଣ୍ଡିମେୟ ସଦାଚାର ଡା'ର ପ୍ରତିରୋଧ କରିପାରିବେ ନାହିଁ । ତେବେ ଅଶାନ୍ତରୂପ ପ୍ରଗତିତ କରିପାରିବେ ଏଥିରେ ସନ୍ଦେହ ନାହିଁ । ଭଗବାନ ଶ୍ରୀରାମଚନ୍ଦ୍ର ଦ୍ଵୟ ଅସାଧାରଣ ଶାଳଶକ୍ତି ବଳରେ ଦୁର୍ଦ୍ଦର୍ଶ ପଶୁଶକ୍ତି, ଦୁର୍ଗାମ ପକ୍ଷୀଶକ୍ତିକୁ ଅୟତ୍ତ କରି ପ୍ରବକ୍ତୃ ଦୁର୍ଦ୍ଦର୍ଶ ଦାନବଶକ୍ତିକୁ ପରାହତ କରିଥିଲେ । ଶାଳସମ୍ପାଦ, ସଂହତ, ବୃକପ୍ରତିଘ୍ନ ଓ ଭଗାଶକ୍ତି-ପବଳ ଅକ୍ତସଂଖ୍ୟକ ସୈନିକ ଶତ୍ରୁପକ୍ଷର ବିଭାବ ବାହିନୀକୁ ପରାହତ କରିପାରନ୍ତି । କୁରୁପକ୍ଷର ରଣକ୍ଷେତ୍ରରେ ଏହା ପ୍ରମାଣିତ ହୋଇଛି । ଏତିହାସିକ କାଳରେ ମଧ୍ୟ ଏପରି ଦୁଷ୍ଟାନ୍ତ ବିରଳ ନୁହେଁ । ଲକ୍ଷ୍ମୀବାଞ୍ଛ, ତାନ୍ତ୍ରିଆପୋଷାକ୍ ଭଳି ଦେଶପ୍ରାଣ ବୀରଯୋଦ୍ଧାଙ୍କ ନାମ ଏ ପ୍ରସଙ୍ଗରେ ଉଲ୍ଲେଖ କରାଯାଇପାରେ । ଲାଲା ଲକ୍ଷ୍ମୀ ଦାୟ, ବାଳଗଙ୍ଗାଧର ତିଳକ, ମଦନମୋହନ ମାଳବ୍ୟ, ମହାତ୍ମା ଗାନ୍ଧୀଙ୍କ ଭଳି ଶାଳବନ୍ତ

ପୁରୁଷଗଣ ଭାରତୀୟ ସ୍ଵାଧୀନତା ସଂଗ୍ରାମ ଭିତ୍ତିପରେ ତିର ଅମର ଅସନ ଭାବକରି ପଲକନ୍ତି ।

ଅମ ଭିତରେ ଅଛି ଅମ୍ । ଅମ୍ ପରମାତ୍ମାଙ୍କର ଅଂଶ । ଅମ୍ ଅତ୍ୟନ୍ତ ଶକ୍ତିଶାଳୀ । ଅମ୍‌ସମ୍ପର୍କ ଅଧ୍ୟାତ୍ମଶକ୍ତି ଜୀବନର ଅନ୍ତ୍ୟଦୟର ହେତୁ । ଶାଳତାରୁ ସମ୍ଭବତ ଏ ଶକ୍ତି ! ଅମ୍‌ଜନ ଓ ଅମ୍‌ନୁରୂପି ଦ୍ଵାରା ମନୁଷ୍ୟ ନିଜକୁ ଚିହ୍ନିବେ ସବୁପ୍ରାଣୀଙ୍କୁ ମହାଶକ୍ତିର ଅଂଶରୂପ ମନେକରି ସେମାନଙ୍କ ସହିତ ଏକାତ୍ଵ ହେବାକୁ ପନ୍ କରେ । ସର୍ବଭୂତାନ୍ତରାତ୍ମ ପରମାଶକ୍ତି ମହାଦେବୀ ରୂପେ ପରମପୂଜ୍ୟ । ପୌରାଣିକ ଋଷି ସେହି ଚିନ୍ତାୟା ମହାଶକ୍ତିଙ୍କୁ ପ୍ରାର୍ଥନା କରିଛନ୍ତି-

“ପା ଦେବୀ ସର୍ବଭୂତେଷୁ ଶକ୍ତିରୂପେଣ ସଂସ୍ଥିତା
ନସପ୍ରସୂୟେ ନସପ୍ରସୂୟେ ନସପ୍ରସୂୟେ ନମୋ ନମଃ ” ।

କ୍ଷେତ୍ରନିବାସ, ପୁର, ନଂ. ୪୨୪/ଶାନ୍ତା ନଗର,
ଭୁବନେଶ୍ଵର-୭୫୧୦୦୭ ।



ଆଦିବାସୀଙ୍କର ଗ୍ରାମଦେବତା

ଅଧ୍ୟାପକ ଶ୍ରୀ ଦୋଳଗୋବିନ୍ଦ ବିଶା

“ଆଦିବାସୀମାନେ ହେଉଛନ୍ତି ଶିବ-ଶକ୍ତିର ଅଦିପୂଜକ”—ଏହି ପଥାର୍ଥୋକ୍ତିଟି ସମ୍ପ୍ରତି ସମୟକ ପ୍ରାଚ୍ୟ ଓ ପାଶ୍ଚାତ୍ୟ ଚିନ୍ତକ ତଥା ସମାଜତତ୍ତ୍ୱବିତ୍ ଗବେଷକ ପଣ୍ଡିତମାନଙ୍କର ସମର୍ଥନ ଲାଭ କରିଛି । ଦେବାପୂଜା ବା ଶକ୍ତି ଉପାସନାର ସୁଦୂର୍ଘ ପାରମ୍ପାରିକ ପ୍ରଥା ଆଦିବାସୀ ସମାଜ ମଧ୍ୟରେ ହିଁ ଦେଖିବାକୁ ମିଳିଥାଏ । ଅପଣା ଜୀବନଚର୍ଯ୍ୟର ପ୍ରତି ସ୍ତରରେ ପେଟପାଟଣା ନିମିତ୍ତପ୍ରଭୃତ ସାମଗ୍ରୀ, ସମୟାନୁକୂଳ କ୍ରମେ ଲାଭ କରିବାକୁ, ଋୟ ଓ ବ୍ୟୁତ୍ପାଦ କଳରୁ ମୁକୁଳିତ ହୋଇ ରହିବାକୁ ଏହି ଅଟୋକ ଜାତି ସଦାସର୍ବଦା ବାହୁଁଛି ଓ ସେଥିପାଇଁ ଦୈବାକୃପା ଉପରେ ନିର୍ଭର କରି ବହୁ ସଂଖ୍ୟକ ଋଷକ ତଥା ଋଷକ ଦେବଦେବୀମାନଙ୍କର ଅରାଧନା କରି ଆସିଛି । ଦେବାଦେବୀର୍ଚ୍ଚନା ଜଞ୍ଜାଳହିଁ ଆଦିବାସୀର ଜୀବନ-ଜଞ୍ଜାଳ । ଶିଶୁବ୍ରତ୍ତି ଓ ଉଚ୍ଚିତ୍ୟତର ସୁନେଲା ଫସଲର ପ୍ରାର୍ଥ୍ୟ ଅଶାରେ ସେ ପଢ଼ିଲି ଅଷ୍ଟାଦର ପୁଲ୍-କାଳରେ ଅକ୍ଷୟ ତୃତୀୟାରେ ହିଁ ମାଟି ଦେବତାଙ୍କୁ ବଳାଗୋଶରେ ଅପ୍ୟାୟିତ କରିଥାଏ, ଚତୁର୍ଥାୟାର ଶୁଭାଗମନ ଓ ଉତ୍ତର ସଙ୍ଗେସଙ୍ଗେ ସେ ନିଜର କୃଷି ଉପକରଣଗୁଡ଼ିକୁ ନେଇ ଶେଡ଼ିପାଳମାନଙ୍କ ଉଦ୍ଦେଶ୍ୟରେ ଲାଗିଦେଇ ତାଙ୍କରି ଅନନ୍ଦ ବିଧାନ କଲେ “ବାଦୋପାପ୍ତ”ର ଅୟୋଜନ କରିଥାଏ । ନବ ଶପ୍ତାୟକ ବା ଫଳ ଅମଳର ବିଭିନ୍ନ ପର୍ଯ୍ୟୟରେ ସେ ପ୍ରଥମେ ଅନୁଷ୍ଠାନିକ ଉତ୍ତର ମାଧ୍ୟମରେ ଦେବାଙ୍କୁ ନୈବେଦ୍ୟ ଅର୍ପଣ କରି ତାପରେ ତୁଣ୍ଡରେ ଗଣେ । ଏଥିପାଇଁ ତା’ର ନୂଆଖାର, ସେମିନୂଆ, ମସୁଲନୂଆ, ଅମନୂଆ ଓ ବାହୁଲନୂଆ ଅତି ପର୍ବପର୍ବାଣିର ପ୍ରତ୍ତି । ଆଦିବାସୀର ଏପ୍ରକାର ପାରତ୍ୟ ଅନୁଷ୍ଠାନ ସମ୍ପୃକ୍ତ ଗ୍ରାମଦେବତାମାନଙ୍କୁ ହିଁ ବିଭିନ୍ନ ବିଧିରେ ତଥା ସଂକ୍ଷିପ୍ତ କରି ଅନୁଷ୍ଠିତ ହୋଇଥାଏ । ତେଣୁ ଏମାନଙ୍କ ମଧ୍ୟରେ ଗ୍ରାମଦେବତା ପୂଜାର ପ୍ରଚଳନ ସର୍ବପେଷା ବେଶି । ବିଭିନ୍ନ ଆଦିବାସୀ ଗୋଷ୍ଠୀ ମଧ୍ୟରେ ପ୍ରଚଳିତ ରୂପରାଜତ ପଥ— ଗାପ, ଗାଙ୍ଗୁ, କରମା, ସୁମୁରା, ଧୁନୁକେଲ ଆଦିରେ ପ୍ରଥମେ ଗ୍ରାମଦେବତାମାନଙ୍କର ମଙ୍ଗଳାଚରଣ ରହିଥାଏ । ପ୍ରତ୍ତି

ଭିତରେ ଆଦିବାସୀମାନେ ହିଁ ପୃଥିବୀମାତାର ପ୍ରଥମ ଶ୍ରେଷ୍ଠ ନିଷ୍ପାପର ପୂଜକ ଓ ପୃଥିବୀହିଁ ତାଙ୍କର ପ୍ରଥମ ଶିରାମୂର୍ତ୍ତି (ଗ୍ରାମଦେବତା) । ତେଣୁ ସାମାଜିକ ତଥା ସାଂସ୍କୃତିକ ପର୍ବପର୍ବାଣୀ ବା ଉତ୍ସବାଦିର ଅମୋଦପ୍ରମୋଦ ଅବସରରେ ଅୟୋଜିତ ରୂପରାଜତର କ୍ରମାଦ୍ୟରେ ଏହି ମାତୃରୂପା ଅତ୍ୟାଶକ୍ତି ବହିତା ହୋଇଥାନ୍ତି । ଆଦିବାସୀ କହେ— ଶିରାମୂର୍ତ୍ତିରସିତ ତା’ର ଲାଗି ସୁନାଗାତ (ସିନ୍ଦୁ-ଗାତ, ଅଇ) କେଳାହାଣ୍ଡିର କନ୍ୟା ଲାଷ୍ଟା) ସେହିତ ଗ୍ରାମର ସିତି ଓ ସମୃଦ୍ଧିର କାରଣ, ତେଣୁ ସେ ସିନା ଗ୍ରାମର ଶ୍ରେଷ୍ଠ ସାମୂହିକ ଗ୍ରାମଦେବତା “ବାଙ୍ଗୁ ପାଟିଲେ, ବାଙ୍ଗୁ ବାଜେ ।” ବାଙ୍ଗୁ ଗାତରେ ପ୍ରଥମେ ଅର୍ଘ୍ୟ ନିଅନ୍ତି ଗ୍ରାମଦେବତା,— ମଞ୍ଚପୁର ବହିନି ମାଇ ଶିରାମ ବହିଲି । (କୁଅଙ୍ଗମାନଙ୍କର ବାଙ୍ଗୁ ରୂପରେ) କୋରାପୁଟର ସଙ୍ଗାତପ୍ରିୟ, ଦେଶାୟା ଆଦିବାସୀ ପେଡେବେଲେ ମନଫୁଲାଶିଆ କିନ୍ତାଗାତର ଲହର ଛୁଟାଏ ସେ ମଧ୍ୟ ପ୍ରଥମେ ଗ୍ରାମଦେବତା ମା,ମାଟିର ଶରଣାପନ ହୁଏ ଅସଫାୟ ଗାବରେ,—

“ଲଟି ହୋ ଲଟି.....,
ପରୁବତ ପରୁବତ ପାତ ପରୁବତ ସିଙ୍ଗାସନ ମାଟି ଏ ନନ୍ଦପୁର
ତାଙ୍କ ନାମଧରି ଗାତ ମୁଁ ଗାଇବି ଅମ କଣ୍ଠେ ଚିଲେ କର”

(କିନ୍ତାଗାତ)
ପଶ୍ଚିମ ଓଡ଼ିଶାର ବହୁ କନ୍ୟାପାଳଙ୍କରେ ବାୟୁ ବାଜାର ତାଳେ ତାଳେ ଅନ୍ଧାରକୁ ଭେଦ କରି ଗଗନର ହୁରୁହୁରିଆ ପବନକୁ ମୁଗାରିତ କରି ଗାସି ଅସେ ସର୍ବପ୍ରଥମେ ବାୟୁଗାତର ମଙ୍ଗଳାଚରଣ,—

“ଅଗାତ ପାଗାତ କର୍ତ୍ତମାଛରୁ ପାତ
ଶିଁ ଗରାମୁକେ ନା ବନ୍ଦତେ କେ’ପୋ ଗାଲ୍ୟା ପାଲିଆ ଗାତ
କୁଅର ମା’ ଅମର ମାଟ ବାଟକେ
ଧାଙ୍ଗା ଛୁଲେକ୍ ମିଲୋ ଅମାକେ....”

(ବାୟୁଗାତ)

ଠିକ୍ ସେମିତି ଶକ୍ତି, ମିର୍ଦ୍ଧା, ଓରାଞ୍ଚି ବସୁଅ ପୁତ୍ରୁଟି ଅଦିବାପା ଜାତି ମଧ୍ୟରେ ଗାନ୍ଧବ ଶୁକ୍ଳ ଏକାଦଶା ଦିନ ପାଳିତ ହେଉଥିବା କରମା ପୁଜାର ଅବସରରେ ମାଦଳର ଗୁମୁରାୟିତ ନାଦର ଛନ୍ଦେଇଲେ ଲହରୀୟିତ ହୋଇଉଠେ 'କରମସ୍ୟା' ବନ୍ଦନାର ଅବ୍ୟପଦ,-

ପ୍ରଥମେ ବନ୍ଦନା କରେ ବରମାସୀନାକେ
 ଦୁତୀୟେ ବନ୍ଦନା କରେ ଗୌରୁ ଅଦିମାତାକେ
 ତୃତୀୟେ ବନ୍ଦନା କରେ ଗୌରୁ ପିତାମାତାକେ
 ଚତୁର୍ଥେ ବନ୍ଦନା କରେ ଗୌରୁ ଶିଶୁ ସମଲାଇକେ"

ପ୍ରତି ପୁରପଲ୍ଲୀର ଲାଳା ସୁଅଙ୍ଗାଦିର ଚରିତ୍ରମାନଙ୍କ ମୁଖରେ ମଧ୍ୟ ଯେକେହି ପ୍ରଥମେ ଶକ୍ତିଅ ଶ୍ଳୋକାଂଶରେ ଗ୍ରାମଦେବତାଙ୍କର ବନ୍ଦନା ଅବଶ୍ୟ ଶୁଣିପାରିବ,-

ପ୍ରଥମେ ବନ୍ଦେ ମର୍ଦ୍ଦଳୀ ଦୁତୀୟେ ପୂର୍ଣ୍ଣମାସି
 ତୃତୀୟେ ଗ୍ରାମଦେବତା ଚତୁର୍ଥେ ବାସୁକୀ ତଥା
 ପଞ୍ଚମେ ବନଦେ ସଦାୟା ଷଷ୍ଠେ ବନ୍ଦେ ଗୁରୁଦେବ
 ସପ୍ତମେ ସପ୍ତତୀର୍ଥୀଣା ଅଷ୍ଟମେ ଅଷ୍ଟଚଣ୍ଡିକା"

ପ୍ରାଗୈତିହାସିକ ଯୁଗରେ ପ୍ରକୃତିର ଉତ୍ପତ୍ତି ଶାନ୍ତି ଓ ବିଷ୍ଣୁ ଅଦି ରୂପାନ୍ତର ରୂପଦୃଶ୍ୟକୁ ସନ୍ଦର୍ଶନ କରି ଅଦିମାନବର ଅନ୍ତରରେ ସେହି ସେହି କ୍ରିୟାମାନଙ୍କର ଅନ୍ତରାଳରେ ଥିବା ଏକ-ଏକ କଳ୍ପିତ ଅଦୃଶ୍ୟ ଶକ୍ତିଧର ପ୍ରତି ଭୟ,ଭକ୍ତି ଓ ଶ୍ରଦ୍ଧା ଅତି ଜାଗ୍ରତ ହେବାକୁ ଲାଗିଲା । ସେହି ଅଦୃଶ୍ୟ ଶକ୍ତିଧରଙ୍କୁ ନେଇ ସେ ବିଭିନ୍ନ ଦେବଦେବୀମାନଙ୍କର ସ୍ଥିତିର ବନ୍ଦନା କରିବାକୁ ଲାଗିଲା । ଏହି କ୍ରମରେ ଅଗଣିତ ଦେବଦେବୀଙ୍କର ପୁଷ୍ପି ସମ୍ବନ୍ଧ ହୋଇଥିଲା । ଅଦିବାପା ସମ୍ପ୍ରଦାୟରେ ଏପ୍ରକାର ବିଭିନ୍ନ ଶକ୍ତିର ଅଧିକାରୀ ଦେବତାମାନେ ପ୍ରାୟ ଉଣା ଅଧିକେ ସମସ୍ତେ ଗ୍ରାମଦେବତା/ଦେବତା ରୂପେ ପୂଜିତ ହୋଇଥାନ୍ତି । ନିମ୍ନ କେତୋଟି ଅଦିବାପା ଗୋଷ୍ଠୀ ମଧ୍ୟରେ ପୂଜିତ ହେଉଥିବା ଦେବଦେବୀମାନଙ୍କର ପୁରାତନ ବିବରଣୀ ପ୍ରଦତ୍ତ ହେଲା ।

(କ) କୁଆଙ୍ଗ ଦେବଦେବୀ-

(୧) ଠାକୁର- ପ୍ରଧାନ ଦେବତା (ସୂର୍ଯ୍ୟଦେବତା)
 (୨) ମାରାଙ୍ଗବୁରୁ- ପର୍ବତ- ଦେବତା (୩) ମରେଙ୍ଗୋ- ଅଗ୍ନିଦେବତା (ପାଞ୍ଚତାରମିତ୍ରୀ ଏକ) (୪) ଜାଇରଇରେ- ମରେଙ୍ଗୋଙ୍କ ଭକ୍ତି (ଗୌମୁକ୍ତ ରୁରେଇରେ ରହନ୍ତି) (୫) ଗୋସେଇରେ - ଜାଇରଇରେଙ୍କ ଭକ୍ତି (ବେତ ଉତ୍ତଣଙ୍କ ପାର୍ଶ୍ୱବାସିନୀ) (୬) ପରଗନା- ଏକ ସାଧାରଣ ଦେବତା (୭) ମାଣ- ପରଗନାଠାରୁ ବନ୍ଦୁ ପୁରୁତ୍ତ ଓ ପ୍ରତାପର ଅଧିକାରୀ ଦେବକୃଷ୍ଣ ରଖା କରନ୍ତି । ଏହି ଗୋଷ୍ଠୀ ମଧ୍ୟରେ ସ୍ତ୍ରୀଦେବତା ପୂଜାର ପ୍ରଥା ବେଶି କୌତୁହଳ ପ୍ରଦ । ସେହି ସ୍ତ୍ରୀଦେବତାମାନଙ୍କ ମଧ୍ୟରୁ କେତେକ ଅନ୍ୟତ୍ର ଗ୍ରାମଦେବତା ରୂପେ ପୂଜିତ ହେଉଥିବାରୁ ଏଠାରେ ସେମାନଙ୍କ ନାମମାନ ନିମ୍ନରେ ଉଲ୍ଲିଖିତ ହେଲା । ଏ ଜାତିର ବିଶ୍ୱାସ ଅନୁସାରେ ସ୍ତ୍ରୀଦେବତା ଦୁଇ ପ୍ରକାର ପଥ- (୧) ଓରକ୍‌ବୋଙ୍ଗା ଓ (୨) ଅବେଗେ ବୋଙ୍ଗା ।

(୧) ଓରକ୍‌ବୋଙ୍ଗା (ବା ପ୍ରକାଶ୍ୟ ଦେବଦେବୀ)- ଶାୟ ଦେଶ୍ୱାରି, ବରପାହାର, ବରପାହ୍ୟ, ଥୁଣ୍ଡାଦୁରସା, ସରଗୌଟି, ଗୋସେୟେ ।

(୨) ଅବେଗେ ବୋଙ୍ଗା (ବା ଗୁପ୍ତ ଦେବଦେବୀ)- ଧରସେଇ ବା ଧରସେଣ୍ଡା, କୁଦ୍ରା, କେଉଁକୌର, କେନାଗଡ, ଗଡ଼ସିଙ୍ଗା, ଚମ୍ପା, ଲାଳାଚଣ୍ଡି, କୁଦ୍ରାଚଣ୍ଡି, ଧାନ୍‌ଘରା, ବହରା, ଦୁଆରସେନା, କୁନ୍ଦରା, ଦେଶ୍ୱାରି, ଅଚଳା, ଗୋସେଇରେ । ଗୁପ୍ତ ଦେବୀଙ୍କର ଗୁପ୍ତ ରହସ୍ୟ ହେଲା ଏମାନଙ୍କର ନାମ ଓ ପୂଜା ପଦ୍ଧତି କେବଳ ସ୍ତ୍ରୀପୁଂସକୃତ ଜାଣିଥାନ୍ତି ଓ ଏହି ନାମମାନ ଜାଣିବାରେ କେବଳ ସରର (ବଂଶର) ଚତୁର୍ଥୀୟ ହିଁ ଅଧିକାର ରହିଥାଏ । ଏପରିକି ସ୍ତ୍ରୀପୁଂସକୃତ ମଧ୍ୟ ଅଧିକାର ନାହିଁ । ଧାନଘେରା ଓ ଦ୍ୱାରସେନା ଦେବୀଦ୍ୱୟ ପଥକ୍ରମେ ପଶ୍ଚିମ ଓଡ଼ିଶାର ବନ୍ଧ ଓ ପଶ୍ଚିମ ଓଡ଼ିଶାର ବହୁଗ୍ରାମର ଗ୍ରାମ ଦେବଦେବୀ ।

(ଖ) ମୁଣ୍ଡା ଜାତିର ଦେବଦେବୀ-

(୧) ସିଙ୍ଗାବୋଙ୍ଗା- ସୂର୍ଯ୍ୟଦେବତା (୨) ବୁରୁବୋଙ୍ଗା ବା ମାରାଙ୍ଗବୁରୁ ବା ପାଦସରନା- ପର୍ବତଦେବତା (୩) ଇକିର ବୋଙ୍ଗା- ଜନଦେବତା (୪) ଗରହାଇରା- ଝରଣାଦେବୀ (୫) ନାଗିରା ବା ନାଗରା- ସମସ୍ତ କ୍ଷୁଦ୍ର ଦେବଦେବୀଙ୍କର ନାମାନ୍ତର ଓ ପେଟିନା (୬) କାୟାସରନା- ଗ୍ରାମଦେବୀ (ନିର୍ଦ୍ଦାରିତ) (୭) ସରସ୍ୱତୀ ସରନା ବା କହିରିବୁଡି- ବନଦେବତା (୮) ଗୁମ୍ଫାବାସିନୀ- ଗ୍ରାମଦେବତା (୯) ବାନ୍ଦୋର ବା- ବାନ୍ଦୋର ବନ୍ଦୁଦେବତା । ଏହାଙ୍କ ବିଶ୍ୱାସରେ ବାନ୍ଦୋର ସିଙ୍ଗାବୋଙ୍ଗାଙ୍କର ଝା ଓ ଠାଗାଙ୍କ ମା (୧୦) ହେଡ୍‌ମେ- ପ୍ରତ ପିତୃପୁରୁଷଙ୍କ ପ୍ରତୀକ ।

(ଗ) ରୂର୍ଦ୍ଧା ଜାତିର ଦେବଦେବୀ-

ରୂର୍ଦ୍ଧାମାନଙ୍କ ମଧ୍ୟରେ ଗ୍ରାମଦେବତା ରୂପେ ପୂଜିତ ହେଉଥିବା ଦେବତା ଓ ଦେବତାମାନେ ହେଲେ (୧) ରଙ୍ଗାପାଟ (୨) କାଳିପାଟ (୩) ମହାପାଟ (୪) ବିଷେଇପାଟ (୫) ଲକ୍ଷ୍ମୀପାଟ (୬) ଶଙ୍କୁଣ୍ଡା (୭) କେତାମ (୮) ଗସରି (୯) ବିରୋଦିପାଟ (୧୦) ସେନ୍ଦ୍ରପାଟ (୧୧) ଚୈତରଣ ପାଟ (୧୨) ମନ୍ତ୍ରାପାଟ (୧୩) ମହାଠାକୁରାଣୀ ପାଟ (୧୪) ପରିୟାଳ ଚଣ୍ଡିଆ ଓ (୧୫) ମିଥୁନପାଟ । ଏତଦ୍‌ବ୍ୟତୀତ ବାସୁକୀ, ଦୁଆରସୁଣା, ପଥରଶୁଣା ଅଦି ଶରଣ ଦେବତାମାନେ ମଧ୍ୟ ଗ୍ରାମଦେବତା ରୂପେ ପୂଜା ପାଆନ୍ତି ।

(ଘ) କନ୍ଧ ଜାତିର ଦେବଦେବୀ (ଦୁଇଭାଷା)-

(୧) ଧରମପେନ୍ଦୁ ବା ବେଲାପେନ୍ଦୁ- ସୂର୍ଯ୍ୟଦେବତା (୨) ବେଲାପେନ୍ଦୁ- ମଣିଦେବତା (୩) ଲକ୍ଷ୍ମୀପେନ୍ଦୁ- ଲୌହ ବା ପୁଷ୍କଦେବତା (୪) ନାବରୁ ପେନ୍ଦୁ- ଗ୍ରାମଦେବୀ (୫) ଠାକୁପେନ୍ଦୁ- ବନ୍ଦୁଦେବତା (୬) ସାନ୍ଦେପେନ୍ଦୁ- ସର୍ପଦେବତା (୭) ସୋରୁପେନ୍ଦୁ ବା ସରୁପେନ୍ଦୁ- ପର୍ବତଦେବତା (୮) ପୁରାପେନ୍ଦୁ- ପୋଶିଳ ବା ସେନ୍ଦ୍ର ଠାକୁରାଣୀ (୯) ସେରିପେନ୍ଦୁ- ଝରଣା ବା ନଦୀଦେବତା (୧୦) ପିତୃ- ବନ୍ଧୁଦେବତା ବା ଇନ୍ଦ୍ର (୧୧) ପିଲାନ୍ଦୁପେନ୍ଦୁ- ବନଦେବତା (୧୨) ଇନ୍ଦ୍ର-

ନବଦେଶ । ନିମ୍ନରେ କନ୍ୟାମାନଙ୍କର ଉପଶାନ୍ତର ବନ୍ଧନର ବିୟଦଂଶ ରଲ୍ଲେଖ କରାଗଲା । ଏଥିରେ ଉପର ବର୍ଣ୍ଣିତ କେତୋଟି ଦେଶୀଙ୍କର ସ୍ଥାନ ନିରୂପଣ ଓ ପରିଚୟମାନ ପ୍ରକାଶ ପାଇଛି -

“ସରଗଦାମା ସୁପରଧାରେ, ଅଏଲେନେ କଲେକଲେ
ଠାଁ ବେଶ ମୁତେ ବେଲେନ୍ ପୂଜା ମେରିଅକେ ନୁରାଖୁଜା
ଅଏକ୍ ତୁପାଲ ତୁକୁରି ବୁଜା ଝମଝମ କେଲିତୁରି
ଏ ଖୁସର ମୁତେ ଖୁସ ମରଲି ତୁଲିର ମୁତେ ତୁଲା
ପାଟିବିଓ କେ କାଲିଅ ଘୁଡା ଦିଅରି କେ ହାଲାଝୁଲା

କୁଅର ବିଲି ସରଗ ଗାମା
କାନ୍ଦିର ମୁତେ କାନେନ୍ ବୁଜା ପିଟିଗଜା କେତେଦୈମା
ଧୁରୁତୁନିକେ ଅଭା ପୂଜା ତୁମା ଠାନେ ବିଅିବୁଝା
କାଲିସୁହି ତହକା ତୁମା ଖାଲାଇ ମୁତେ ସାରୁ ଗମା
ଗାବତା ଗୁଡିର କାବତା ଗାଦା ଗାହାର୍ ଅରୁଦଲି ଲାତା ।
ଅରଲି ତରଲି ବଟିଶ୍ ମରଲି ଖୁଲ ବଏଟି କୁଏ
ବାରଗାମା ସେବା କଲେ କାନ୍ଦି ଝାକର ଝାରୁରୁଏ

କୁଅର କିଲିମା ମା ମାନେସେରା
ଅମପାନି ବୁଜାଲକା କନାଗତେ ଲିକେଶେରା...

ଝତରେନକେ ଝତର ତଲେ ବାଲି ବୁଟେନ୍ ବାଲିଝାରେ
ଦୁଲି ଗୁଡିର ଦୁମାଦୁମା ଗରାଆପି ଗୋରେ ଦେମା
ସୁରୁଜମୁନି ରକତ ମୁନି ସେବା ପୂଜା ଛିନାଝିନି
ଗତଦୁଅରର ଦୁଅରସୁନା ପମଖମ ହେଇଥା
ବଏରିମାରା ଘାଟା ସୁନି କାଲାବକା ହଲେକଖା ।
କହେନ୍ ବୁଜା କୁହୁରୁକୁଥା ଦିଅରି ହେଲେନ୍ ଅଥା
ସାଙ୍ଗୁ ବେଘାର ବାରଦିଓ ଗଟେକ୍ ମୁତେ ପୂଜାବିଓ
ନହରେନ୍ ନହର ବୁଲା ବୁଜା ଘୁଡା ହାଲାଝୁଲା
ପାଟମେଶିରା ଖରୁମୁହିଟା ଭାଟା ପତର ଶୁରୁଟା
ବାରଭାଏ ଲିଠବୁଡା ବାରପୁଡା ହାତ
ଲାତମାରି ଲିଠ ଭଝୁଲା ଗଲ ଝାର ଶିକ ପରବତ
କୁଅର ମା ଅମର ବିହେନ୍ ମାଟକେ
କୁଏଜିଲା ଠାଲିମାରା ସିକେର ପାଟକେ
ବାରା ମୁତେନର କିରଲେ ରଟି ଗାବାପାରା ଗଲ ଛିଟି
ଅ ମିରବୁକ୍ ପା ମିରବୁକ୍ ସାଙ୍ଗେ ସାଙ୍ଗାଲା ଛେରି ବୁକ୍
ବଟିଶ୍ ବହର ବଟିଶ୍ ବଣି ସପିଖାଟି ଗନାଟି
ଟେ ଗପରେନ୍ ଖେପାଲାଝେ କାଲାସୁର କେ ମାଙ୍ଗଝେ
ଝଲିଅତାବା ପେଝୋଝାମା ଦିଅରିକେ ଧୁନାଧୁନି
ଶୁଲ୍ ବୁଲୁଝେ ବାରଖୁଲେନ୍ ସେବା ପୂଜା କର
ତାକ୍ ହାକ୍କେ ଓ କେଲେ ଶ୍ରତେଶ୍ଟି ଗଟେ ହଲ

କୁଅର ଅମର ବଏଟି ବୁଟି
କେରମେଲିଅ ଗାଶାଘେରେ ଗାଶେନ୍ ବୁଜା ଲତ୍ୟାଟି ।

X X X

ପ୍ରବନ୍ଧର ଦୀର୍ଘତା ରୟସୁ ଏଠାରେ କନ୍ୟାମାନ ଗାଆ
କନ୍ୟାମାନଙ୍କ ଅର କେତେକ ଦେବଦେବୀଙ୍କ ପୂଜନା ପ୍ରଦାନରୁ
ବିରତ ହେଲି । ଏହି ଦେବଦେବୀମାନେ ପ୍ରାୟ କେତେକାଂଶରେ
ପଶ୍ଚିମ ଓଡ଼ିଶାର ବିଭିନ୍ନ ଅଧିବାସୀ ଗୋଷ୍ଠର ସାର୍ବଜନିକ
ଦେବଦେବୀ ।

ଭୂମିକାକାଟିର ଦେବଦେବୀ (୧) ସିଙ୍ଗାବୋଙ୍ଗା-
ସୂର୍ଯ୍ୟଦେବତା (୨) କାହିରବୁରୁ- କାହିରଅନରେ ପୂଜିତ ସୁଅନ୍ତି
(୩) କାରାକାଟା- ଗ୍ରାମଦେବୀ (୪) ବାଘୁଡ ବା ବାଘୁଡୁ-
ବ୍ୟାଘ୍ର ଅକ୍ରମଣରୁ ରକ୍ଷା କରନ୍ତି । (୫) ବେଢଶାଲି- ଗ୍ରାମଦେବୀ
(୬) ବୁରୁ- ପର୍ବତ ଦେବତା (୭) କୁଡ୍ରା ବା ବାୟସ୍ ଚଣ୍ଡି-
ନରକଳା ଦେବୀ (୮) ପଞ୍ଚବାହିନୀ (୯) ବରଗୋଲା-
ପାର୍ଶ୍ୱଦେବୀ

ବିଂଧିଆ କାଟିର ଦେବଦେବୀ:-

(୧) ବିନ୍ଦୁବାସିନୀ- ମୁଖ୍ୟ ଇଷ୍ଟଦେବୀ ଓ ଗ୍ରାମଦେବୀ (୨)
ଚନ୍ଦିଦେବୀ- ମୁଖ୍ୟ ଦେବତା (୩) ଗ୍ରାମଶ୍ରାଗ୍ରାମଦେବୀ (୪)
ସିଙ୍ଗାବୋଙ୍ଗା- ସୂର୍ଯ୍ୟଦେବତା (୫) ନନ୍ଦବୋଙ୍ଗା- ରୋଗର
ଦେବୀ ।

ଶବର କାଟିର ଦେବୀ

(୧) ଖାନ୍ପତି- ଗ୍ରାମଦେବତା (୨) ବନସୁରା ବା ଠାଙ୍ଗାଳ-
ବନଦୁର୍ଗା (୩) ଦଲିଆ ସୁନମ୍- ମଙ୍ଗଳାକାରିଣୀ ମଙ୍ଗଳା
(୪) କୁରୁଙ୍ଗ- ସାମାଦେବୀ (୫) ରାତୁ ବା ରାଧୁ-
ରୋଷବ୍ୟାଧିର ଦେବୀ (୬) କେ) ଧରମବୋଇ (୬) ଲାଲକାଲି
(୬) ଅୟୁଙ୍ଗଅଙ୍ଗ- ସୂର୍ଯ୍ୟଦେବତା (୭) କଲି- ପ୍ରତିଶୋଧର
ଦେବୀ (୮) ଡେରିମା- ପର୍ବତଦେବତା (୯) ସତରୁ-
ଫସଲଦେବୀ (୧୦) ଲୋବୋସୋରୁମ୍- ଧରଣାଦେବୀ ।

ଓରାଓଁ କାଟିର ଦେବଦେବୀ:-

(୧) ଧରମି ବା ଧର୍ମେଶ୍- ସୂର୍ଯ୍ୟ (୨) ଦରହା- କୁଣ୍ଡଳି
(୩) ସରନାବୁଜା- ବନଦେବୀ (୪୦ ମାରଙ୍ଗବୁରୁ-
ପର୍ବତଦେବତା (୫) ବରଣ୍ଡ- ପାହାଡର ଶକ୍ତି (୬) କର୍ମା-
କର୍ମଦେବତା ।

କୋୟାକାଟିର ଦେବଦେବୀ:-

(୧) ମାମିଲବାପିଲେ- ନରକଳାଦେବୀ (୨) ମୁଖ୍ୟଲମ୍ବା-
ବସନ୍ତ ହଜଜର ଦେବୀ (୩) ପିତା- ଅସୁରୁଣ ଶକ୍ତି (୪)
କୋରାଗାକୁ- ବ୍ୟାଘ୍ରଦେବୀ (୫) କୋମଲମ୍ବା- ଗ୍ରାମଦେବୀ
(୬) ସରଲୁବମାଓ (୭) କାଗୁପୁରୁ- ପାର୍ଶ୍ୱଦେବୀ (୮) ଭେଲପୁ-
ପାରିବାରିକ ଦେବୀ (୯) ଅମ୍ବିକେଶ୍ୱରର- ସର୍ପଦେବତା (୧୦)
ଦେବତାଲୁ ବା ଦୟାମୁଲୁ- ପର୍ବତଦେବତା

ଖରିଆ କାଟିର ଦେବଦେବୀ:-

(୧) ଦରହୋବୁବୋ- ଝରଣାଦେବୀ (୨) ବରପାହାରି-
ମୁଖ୍ୟଦେବତା (୩) ନସାନବୁବୋ- ଧ୍ରୁଂସର ଦେବତା
(୪) ଚିରିଙ୍ଗାଦୁବୋ ବା ବୋବୋ- ସୂର୍ଯ୍ୟଦେବତା
(୫) ଜିୟାଲେଦୁବୋ- ଚନ୍ଦ୍ରଦେବତା (୬) ପାଟଦୁବୋ-
ପାହାଡଦେବୀ (୭) ଡୋକାଦୋରହା- ପର୍ବତଦେବତା
(୮) ଗୁମ୍ପି- ସରନା (ପେଟିଡୁ କଙ୍ଗାଲ)ର ଦେବତା

(୯) ଅଗ୍ନିଦରଣ- ଶଯ୍ୟାଦେଶ (୧୦) କାରାସରଳ-
ଗୋମହିଞ୍ଜାଦି ରୋଗର ଦେଶ ।

ଶକ୍ତି କାଚିର ଦେବଦେବୀ-

ଶିଖା, କଣା ଓ ଶିଖା ଚିଲୋଟି ପ୍ରମୁଖ ଦେବତା । ବହୁ ବା
ବତଦେଓ ବା ବୁଢ଼ାଦିଓ ମୁଖ୍ୟ ଗ୍ରାମଦେବତା । ଏହାକୁ
ବୁଢ଼ାଲପେନ୍ କୁହାଯାଏ । ଦେବଦେଶ ଶକ୍ତିକୁ ବିଶିଷ୍ଟ ଅଦିବାସୀ
ଭାଷାରେ ଯେନ୍ତୁ, ବୋଗା, ଭଦର, ବୁରୁ, ଦିଓ, ଦୁବୋ, ବୋର୍
ପାରିଭାଷିକ ଶବ୍ଦରେ ପ୍ରକାଶ କରାଯାଇଛି । ମଣିଷ ନିଜର
ବ୍ୟକ୍ତିଗତ ଜୀବନର ସୁରକ୍ଷା ଓ ପୁଞ୍ଜୟତା ପାଇଁ ଗୋଷ୍ଠୀଗତ
ଜୀବନକୁ ପସନ୍ଦ କରିଛି ଓ ଜନପଦ ବା ପଲ୍ଲୀରୂପକ ପ୍ରତିରୋଧ
ପାଦେଶା ଭିତରେ ବାସ କରିବାର ଅଭ୍ୟାସ କରିଛି । ଠିକ୍
ସେହିପରି ଜନପଦକୁ ବାହ୍ୟଶକ୍ତି ବା ରାଜ୍ୟରୁ ମୁକ୍ତ ରଖିବାକୁ
ନିତାନ୍ତ ମନେକରି ଓ ଧନଜନ ଜୀବନର ସୁରକ୍ଷାଧର୍ମ
ପାଳନକର୍ତ୍ତାଙ୍କ ଅସନରେ ଥାଇ ପ୍ରହରା ସଦୃଶ କାର୍ଯ୍ୟ
ନିର୍ବାହକରିବା ପାଇଁ ସେ ଦାଗ ଓ ଉଚ୍ଚିର ସହ ଏକ ଏକା
ଶକ୍ତି ଗ୍ରାମଦେବତାଙ୍କ ଉପରେ ଏ ଗୁରୁ ଦାୟିତ୍ୱ ନ୍ୟସ୍ତ କରିଛି ।
ଏହି ଦେଶମାନେ ହେଲେ ସ୍ଥାନଦେଶ ଠାକୁର ପୂଜାପଦ୍ଧତିରେ
ମଧ୍ୟ ସୂଚକ ବା ଜନପଦ ଦେଶ । (ଗଡ଼ଦେଶ ବା ଗଡ଼ଦ୍ୱାର
ବାସିନୀ ଦେଶ ଓ ନଗ୍ରଦେଶ ଅତି ଏହି ଶ୍ରେଣୀୟା ଦେଶ ।
ପୁରାଣରେ ବର୍ଣ୍ଣିତ ବିଶିଷ୍ଟ ଅସୁରରାଜାମାନଙ୍କର ଇଚ୍ଛାଦେଶ ବା
ଗଡ଼ଦ୍ୱାରବାସିନୀ ରୋକଣର ଲକ୍ଷ୍ମଣୀ, ମଥରାଗଣର

ପାତାଳକାଳୀ, ନିର୍ବାଚକଚରର ବାଳା ବା ଭୈରବୀ) ଅତି ଦେଶ
ଏହି ଗ୍ରାମଦେବତା ଚନ୍ଦ୍ର ଉପରେ ହିଁ ପ୍ରତିଷ୍ଠିତ ।
ଅଦିବାସୀମାନଙ୍କର ଦେବଦେଶମାନଙ୍କୁ ପୂଜାସ୍ଥାନ ନିଶିରେ
ମୁଖ୍ୟତଃ ଦୁଇଭାଗରେ ବିଭକ୍ତ କରାଯାଇପାରେ । (ପ୍ରୋକ୍ତନାମାଦେ
ନିର୍ଦ୍ଦିଷ୍ଟ ସ୍ଥାନରେ ଅନୁବନ୍ଧ ନକରି) ପ୍ରଥମ- ପିଠରଦିଓ
(ଶୁଦ୍ଧଦେବତା) ଓ ପଦରଦିଓ । ପିଠରଦିଓ ହେଉଛନ୍ତି
ଇଚ୍ଛାଦେବତା ଓ ପଦରଦିଓମାନେ ହେଉଛନ୍ତି ଗ୍ରାମଦେବତା ବା
ଜନପଦ ଦେବତା । କୌଣସି ଏକ ପଶ୍ଚିମାୟ ବା ସ୍ଥାନର
ପିଠରଦିଓ ମଧ୍ୟ ଅନ୍ୟ ଏକ ସ୍ଥାନ ବା ପଶ୍ଚିମାୟର ପଦରଦିଓ
ରୂପେ ପୂଜିତ ହୋଇଥିବାର ଅନେକାଂଶରେ ଦେଖାଯାଏ । ଶାସ୍ତ୍ର
ପୁସ୍ତକରେ ଗ୍ରାମଦେବତା/ଦେବତାମାନଙ୍କର ପୂଜାପଦ୍ଧତି ଉପରେ
ଅଲୋଚନା କରାଯାଇ ନାହିଁ । କେତକ ବିଶିଷ୍ଟ ଦେବଦେବୀଙ୍କ
ଉପରେ ଉପାୟ ପରିଚୟାତ୍ମକ ପୂଜା ପ୍ରଦାନ କରାଯାଇଛି ।
ଅଦିବାସୀ ପଶ୍ଚିମାୟ ମଧ୍ୟରେ ଏହି ଗ୍ରାମଦେବତା ପ୍ରଥମ କଳ୍ପନା
ଅନ୍ତକ ନୁହେଁ । ଅର୍ଥାତ୍ ହିନ୍ଦୁ ସଂସ୍କୃତି ବା ବୈଦିକ ପୁରାଣ
ଅର୍ଦ୍ଧଶତ ପୁରାଣ ଧର୍ମକ ପରମ୍ପରାରେ ମଧ୍ୟ ଏହି ଗ୍ରାମଦେବତା ବା
ଦେବତା ଚନ୍ଦ୍ର ଶିବି ରହିଛି ଓ ଲୋକାଚାର ପରିଚ୍ଛନ୍ନ ହେଉଛି ।
ତେଣୁ ଅଦିବାସୀମାନଙ୍କର ଗ୍ରାମଦେବତା ଚନ୍ଦ୍ର ବିପରି ଗ୍ରାହ୍ୟ,
ବନ୍ଧନୀୟ, ପ୍ରଶଂସନୀୟ ଓ ଅମୂଳକ ନୁହେଁ ତତ୍ ଉପରେ ମୁଁ
ମୋର ପରବର୍ତ୍ତୀ ପ୍ରବନ୍ଧରେ ଅଲୋଚନା କରିବି ।

କୋଣାର୍କବାଣୀକୁଳ, ସାରସ୍ୱତୀ ପତା,
ଝିଟିଭାଗଡ଼, ଦିଲ୍ଲୀ-ବନାରାଜ ।



ଓଡ଼ିଶାର ଶାନ୍ତ ପୀଠ

ଡଃ ହରିଶ୍ଚନ୍ଦ୍ର ଦାସ

ଭାରତୀୟ ଶାନ୍ତଧର୍ମ ଇତିହାସ ପର୍ଯ୍ୟାଲୋଚନା କଲେ ଶାନ୍ତ ଉପାସନା, ଅରାଧନା ଓ ପୂଜା ପୁଜାପାଠର ପ୍ରାକୃକାଳରୁ ଆରମ୍ଭ ହୋଇଥିବାର ଜଣାଯାଏ । କାଳକ୍ରମେ ଧର୍ମଧାରଣାର କ୍ରମବିକାଶନ, ବିକାଶନ ଓ ବିଭିନ୍ନ ଧର୍ମର ଉତ୍ଥପନ, ପ୍ରଚାର, ପ୍ରସାର ଏବଂ ପନନ୍ୟ ଫଳରେ ଶାନ୍ତଧର୍ମ ଭାରତର ପ୍ରତ୍ୟେକ ଧର୍ମରେ ପ୍ରବେଶ କରି ବିଶିଷ୍ଟ ସ୍ଥାନ ଅଧିକାର କରି ଆସିଛି । ଶକ୍ତିଦେବୀ ଅତିବାସୀ ସମାଜକୁ ଆରମ୍ଭ କରି ରାଜପ୍ରାସାଦ ପର୍ଯ୍ୟନ୍ତ ବିଭିନ୍ନ ରୂପରେ ପୂଜିତା ହେଲେ ଏବଂ ସମାଜର ପ୍ରତ୍ୟେକ ସୋପାନରେ ପଦକ ସ୍ପଷ୍ଟିର ଅଧାର ରୂପେ ପ୍ରତିଷ୍ଠା ଲାଭ କଲେ ।

ଏପରିକି ପରବର୍ତ୍ତୀ କାଳରେ ଗୌର ଏବଂ ଜୈନ ଉପାସକ ଗୌତମ ଓ ମହାବୀରଙ୍କ ପ୍ରଚାରିତ କାଣ୍ଡ ସହ ଶାନ୍ତ ମହିମାକୁ ସମନ୍ୱିତ କରାଗଲା । ପ୍ରଥମକାଳରେ ଏହି ଦୁଇ ଧର୍ମରେ ଶକ୍ତି ବା ନାରୀ ଅରାଧନାର ସ୍ଥାନ ନଥିଲା । କାଳକ୍ରମେ ଜୈନଧର୍ମରେ ଶାସନ ଦେବା ଏବଂ ଗୌରଧର୍ମରେ ତାରା, ପ୍ରଭା ପାରମିତା ପ୍ରଭୃତି ଦେବୀମାନେ ପ୍ରବେଶ ଲାଭ କରି ବିଭିନ୍ନ ରୂପରେ ପୂଜାଣିତ ହେଲେ ।

ଉପନିଷଦ ଓ ପୁରାଣପୁରରେ ଦେବୀ ସର୍ବଶକ୍ତିମୟା ପୃଷ୍ଠି, ସିତି ଓ ସଂହାରକାରିଣୀ ରୂପେ ପୂଜିତା ହେଲେ । ପୁରାଣବର୍ଣ୍ଣିତ ଶକ୍ତିତତ୍ତ୍ୱ, ତନ୍ତ୍ରତତ୍ତ୍ୱ ଏବଂ ମୂର୍ତ୍ତିତତ୍ତ୍ୱ ଅନୁସାରେ ଦେବୀଙ୍କର ଅସଂଖ୍ୟ ରୂପ ପରିକଳ୍ପିତ ହେଲା । କେତେକ କ୍ଷେତ୍ରରେ ବ୍ରହ୍ମା, ବିଷ୍ଣୁ, ମହେଶ୍ୱର ପ୍ରଭୃତି ଦେବତାମାନଙ୍କ ଉର୍ଦ୍ଧ୍ୱରେ ଦେବୀଙ୍କୁ ପ୍ରତିଷ୍ଠିତ କରାଗଲା । ଶାନ୍ତ ଉପନିଷଦ ସର୍ବଶକ୍ତିମୟା ବ୍ରହ୍ମରୂପେ ବର୍ଣ୍ଣନା କରି ଦେବୀଙ୍କର ବହୁରୂପ ପରିକଳ୍ପନା କରିଛି । କାଳକ୍ରମେ କେତେକ ଉପନିଷଦରେ ଦେବୀଙ୍କର ଏହି ରୂପକୁ ମହିମାନ୍ୱିତ କରିବା ପାଇଁ ଏସ୍ୱସହ ବର୍ଣ୍ଣିତ୍ୟ ମହାତ୍ମ୍ୟମାନ ସଂପୋଷ କରାଗଲା ।

ଉଦାହରଣ ସ୍ୱରୂପ ଉଦ୍ରୋଚ ଉପନିଷଦରେ ମହାପ୍ରିୟରାସୁନ୍ଦରୀ, ବାଳାମ୍ବିକେ, ବଗଲା, ମାତଙ୍ଗୀ, ସୁୟମ୍ବରୀ, କଲ୍ୟାଣୀ, ଭୁବନେଶ୍ୱରୀ, ଚାମୁଣ୍ଡା, ଚଣ୍ଡୀ, ବାରାହୀ, ଚାରପୁତ୍ରିଣୀ, ରାଜମାତଙ୍ଗୀ, ଶୁକଶ୍ୟାମଳା, ଲକ୍ଷ୍ମଣ୍ୟାମଳା, ଅଶ୍ୱାତ୍ତୀ, ଧୂମାବତୀ, ସାବିତ୍ରୀ, ସରସ୍ୱତୀ, ବ୍ରହ୍ମାଣ୍ଡକଳା ପ୍ରଭୃତି ଦେବୀଙ୍କର ଅଖ୍ୟାନ ସହବିଶେଷ ବର୍ଣ୍ଣନା ମିଳେ । ଉପନିଷଦ ବର୍ଣ୍ଣିତ ଦେବୀ ମାର୍କଣ୍ଡେୟ ପୁରାଣରେ ପମସ୍ତ ଦେବତାଙ୍କର ପୂଜାଗୁଡ଼ି ଶକ୍ତିରେ ମହିଷାସୁରକୁ ମର୍ଦ୍ଦନ କରିବା ନିମନ୍ତେ ଦୁର୍ଗାରୂପେ ଅବିର୍ଭୂତା ହେଲେ । ଦୁର୍ଗାଙ୍କୁ ସର୍ବଶକ୍ତିମୟା, ପୃଷ୍ଠିସିତି ବିକାରିଣୀ, ତତ୍ତ୍ୱ ବାସନବର୍ଣ୍ଣୀ, ମହାରୋଚ୍ଚା, ତାପ୍ତବଦନା, କାକୁଲ୍ୟମୟା, ପୃଷ୍ଠିରୂପ ଓ ସପ୍ତମାତୃକା, ଦଶମହାବିଦ୍ୟା, ନବକୋଟି କାଚ୍ୟାୟନୀ, ଚଉଝଠା ପୋଶିନୀ ମହାଦେବୀଙ୍କ ଏକଏକ ଅଂଶବିଶେଷ ଗୋଟି ବର୍ଣ୍ଣନା କରାଯାଇଛି ।

ଭାରତୀୟ ଶକ୍ତିପାଠର ଉତ୍ତରସହ ପୌରାଣିକ ଅଖ୍ୟାନ ଅଙ୍ଗାଙ୍ଗାରେ ଜଡ଼ିତ । କେତେକ କ୍ଷେତ୍ରରେ ସ୍ଥାନର ମହାତ୍ମ୍ୟକୁ ଭିତ୍ତି କରି ନୂତନ ପାଠସହ ଏଗୁଡ଼ିକୁ ସମ୍ପର୍କିତ କରାଯାଇଅଛି । ମହାଭାରତର ବନପର୍ବରେ ମହର୍ଷି ପୁଲସ୍ତ୍ୟ ଶାସ୍ତ୍ରକୁ ବହୁ ଚର୍ଚ୍ଚର ବିବରଣୀ ଶୁଣାଇଥିଲେ । ସେ ସେହିସବୁ ଚର୍ଚ୍ଚ ମଧ୍ୟରେ ଶାନ୍ତଚର୍ଚ୍ଚ ବା ଦେବୀଚର୍ଚ୍ଚର ବର୍ଣ୍ଣନା ରହିଛି । ମହାଭାରତରେ ବର୍ଣ୍ଣିତ ଶାନ୍ତପାଠମାନଙ୍କ ମଧ୍ୟରେ ଜାମାସାନ, ଶର୍ଝିନୀ ଚର୍ଚ୍ଚ, ମାତୃଚର୍ଚ୍ଚ, ମଧୁବତୀ, ଶାକମୁଖୀ ସ୍ଥାନ (କୃଷ୍ଣା ଓ ତୃଣରତ୍ନା ନଦୀର ମଧ୍ୟଭାଗରେ ଶାକମୁଖୀଙ୍କ ପାଠ) ଧୂମାବତୀସ୍ଥାନ, ଉଦ୍ୟତ ପର୍ବତ, ଭରତୀଶ୍ରମ, ଗୌରୀଶିଖର, କନ୍ୟାଚର୍ଚ୍ଚ, ନାଗାଚର୍ଚ୍ଚ (ଓଡ଼ିଶାର ପାଇପୁର) ପ୍ରଭୃତି ପ୍ରଧାନ । ଏହି ପାଠମାନଙ୍କ ମଧ୍ୟରୁ ଜାମାସାନ, ସାବିତ୍ରୀ ସ୍ଥାନ, ଗୌରୀଶିଖର ସହ ମହିମାଦେବୀଙ୍କର ଅଙ୍ଗର ସମ୍ପର୍କଥିବା ପଣ୍ଡିତମାନେ ଅନୁମାନ କରନ୍ତି ।

ସାଧାରଣତଃ ଫାଠର ସଂଖ୍ୟା ଓ ଏଥିପ୍ରସ୍ତ ଦେବାଙ୍କ ସମ୍ପର୍କର ପରିକଳ୍ପନା ଉପରେ ଅନେକ ପ୍ରଶ୍ନୋତ୍ତର ପୁସ୍ତି ହୁଏ । ସାଧାରଣ ପରିକଳ୍ପନାରେ ଫାଠର ଅର୍ଥ ଅସନ, ପଥା— “ସେଠାନ୍ତ୍ୟପ ବିଶନ୍ତ୍ୟସ୍ମିନିତିଫାଠଃ” ଅର୍ଥାତ୍ ଦେବାଙ୍କର ଅସନଥିବା ସ୍ଥାନହିଁ ଫାଠ । ତେବେ ଏକ ଦେବାଙ୍କ ସ୍ଥାନରେ ପିଢ଼ିଲାଭ କଲାପରେ ତାହା ନିର୍ଦ୍ଦିଷ୍ଟ ସିଦ୍ଧପୁରୁଷଙ୍କର ଫାଠ ରୂପେ ମଧ୍ୟ ପ୍ରତିଷ୍ଠା ଲାଭ କରିଥାଏ ।

ଶାକ୍ତଫାଠରେ ମହାଦେବାଙ୍କର ବୌଦ୍ଧି ଅଙ୍ଗ ସଂଶ୍ଳିଷ୍ଟ ଥିବାର ସାଧାରଣରେ ବିଶ୍ୱାସ କରାଯାଏ । ଅବଶ୍ୟ ଅନେକ କ୍ଷେତ୍ରରେ ସାଧକର ସିଦ୍ଧିଫାଠ ହେଲେ ମହାଦେବାଙ୍କର ଅଙ୍ଗ ସହିତ ସମ୍ପର୍କ ନଥାଇ ମଧ୍ୟ ଦେବାଫାଠ ରୂପେ ପରିଗଣିତ ହୋଇଅଛି । ଉଦାହରଣ ସ୍ୱରୂପ ଶାସ୍ତ୍ରମାନଙ୍କରେ ଏକଗ୍ରହ ଅଠ ଶାକ୍ତଫାଠର ବିବରଣୀ ଦେଖିବାକୁ ମିଳେ । ସେଥି ମଧ୍ୟରୁ ଅଧିକାଂଶ ଫାଠରେ ମହାଦେବାଙ୍କର ଅଙ୍ଗ ସହିତ ସମ୍ପର୍କ ଥିବାର ବର୍ଣ୍ଣନା ମିଳି ନାହିଁ ।

ଶକ୍ତିଫାଠଗୁଡ଼ିକର ଉତ୍ପତ୍ତି ସମ୍ପର୍କରେ “କାଳିକା ପୁରାଣ” ଓ ଦେବୀ ଭାଗବତରେ ବିଭିନ୍ନ ଅଖ୍ୟାୟନ ବର୍ଣ୍ଣିତ ହୋଇଅଛି । ଏହି ଅଖ୍ୟାୟନ ଅନୁଯାୟୀ ଦକ୍ଷପଣ୍ଡିତେ ସତୀ ପ୍ରାଣତ୍ୟାଗ କଲା ପରେ ତାଙ୍କର ମରଦେହ ସ୍ୱର୍ଗରେ ବହନ କରି ମହାଦେବ ଉନ୍ମୁତ ସତୁଣ ତୁଟ୍ୟ କରି ସାରା ବିଶ୍ୱ ପରିକ୍ରମା କଲେ । ଏଣୁ ସାରା ବିଶ୍ୱରେ ପ୍ରଳୟର ସୂଚନା ମିଳିଲା । ଦେବତାମାନେ ଅତଙ୍କିତ ହୋଇ ଏହାର ପ୍ରତିକାର ବ୍ୟବସ୍ଥା କଲେ । ବ୍ରହ୍ମା, ବିଷ୍ଣୁ ଏବଂ ଶନି ସତୀଙ୍କ ମୃତଦେହରେ ପ୍ରବେଶ କରି ଶକ୍ତି ଶକ୍ତି କରି କାଟିବାକୁ ଲାଗିଲେ । ଦେବାଙ୍କ ଅଙ୍ଗର ଅଂଶବିଶେଷ ବିଭିନ୍ନ ସ୍ଥାନରେ ପଡ଼ିଲା । ଫଳରେ ସେହି ସ୍ଥାନସବୁ ଶକ୍ତିଫାଠ ରୂପେ ପରିଗଣିତ ହେଲା । ପ୍ରତି ଫାଠରେ ଦେବୀ ଶୈରବ ସହ ବିରାଜମାନ କଲେ ।

ଦକ୍ଷପଂ କାହାଣୀ ଅତି ପ୍ରାଚୀନ । ଗୁପ୍ତପୁରାଣ ଅନୁଯାୟୀ ପୂର୍ବରୁ ଦକ୍ଷପଣ୍ଡ କାହାଣୀ ପ୍ରଚଳିତ ଅଛି । କେତେକଙ୍କ ମତରେ ଏହି କାହାଣୀ ପ୍ରଚଳିତ ଅଛି । କେତେକଙ୍କ ମତରେ ଏହି କାହାଣୀ ସର୍ବପ୍ରଥମେ ମହାଭାରତରେ ବର୍ଣ୍ଣନା କରାଯାଇଛି । କାଳକ୍ରମେ ବ୍ରହ୍ମାଣ୍ଡ ପୁରାଣ, ମତ୍ସ୍ୟପୁରାଣ, ସ୍କନ୍ଧପୁରାଣ, କୂର୍ମପୁରାଣ, ସହସ୍ରନାମାସମିତାଙ୍କରେ ଏହା ଭିନ୍ନଭିନ୍ନ ରୂପେ ପ୍ରକାଶ ପାଇଛି । ମହାଭାରତରେ ଶିବଙ୍କର ପତ୍ନୀ ଉମା ଦକ୍ଷକନ୍ୟା ରୂପେ ବର୍ଣ୍ଣିତ ହୋଇନାହାନ୍ତି କିନ୍ତୁ ଦକ୍ଷପଣ୍ଡରେ ପ୍ରାଣତ୍ୟାଗ ମଧ୍ୟ କରାଯାଇଅଛି । ପୁରାଣମାନଙ୍କରେ ସତୀ ଦକ୍ଷଙ୍କର କନ୍ୟା ରୂପେ ପରିଚିତା ଏବଂ ଦକ୍ଷପଣ୍ଡରେ ସେ ପ୍ରାଣ ତ୍ୟାଗ କରିଛନ୍ତି । କିନ୍ତୁ ତାଙ୍କ ଶରୀର ବିଶିଷ୍ଟ ରାଜେ ପତିଥିବାର ଉଲ୍ଲେଖ ନାହିଁ ।

ମତ୍ସ୍ୟପୁରାଣ ପ୍ରଥମ ଭାଗରେ ଉଚିତ ଦେବୀ ଭାଗବତ ଏବଂ କାଳିକା ପୁରାଣ (ଶ୍ରୀକୃଷ୍ଣାୟ ୧୧ଶ ଶତାଦ୍ୟରେ ଦକ୍ଷପଣ୍ଡ କାହାଣୀ ବୃତ୍ତାନ୍ତଭିତ ହୋଇଥିବାର ଲକ୍ଷ୍ୟ କରାଯାଏ । ଏହି ଦୁଇଟି ପୁରାଣରେ ମୃତଦେବାଙ୍କର ପତିତ ଅଂଶକୁ ଭିତ୍ତିକରି ବିଭିନ୍ନ ଶକ୍ତିଫାଠ ବିକାଶଲାଭ କରିଛି । ଏଣୁ ଫାଠ ଉତ୍ପତ୍ତି ସମ୍ପର୍କରେ ଏତଦୁପା କାହାଣୀ କାଳିକାପୁରାଣ ଓ ଦେବୀ ଭାଗବତ ଉପର ସମୟ ପୂର୍ବରୁ ହୋଇ ନ ପାରେ ।

ତେବେ ଶାକ୍ତଫାଠ ସହିତ ଦେବାଙ୍କ ଅଙ୍ଗର ସମ୍ପର୍କ ଥିବା ବିଷୟରେ ପଣ୍ଡିତମାନେ ବିଭିନ୍ନ ମତପୋଷଣ କରନ୍ତି । କେତେକଙ୍କ ମତରେ ବୁଦ୍ଧଙ୍କ ପିରୋଧାନ ପରେ ବୌଦ୍ଧମାନେ ତାଙ୍କର ନଖ, କେଶ, ଅସ୍ଥି, ଘାନ୍ତ ପ୍ରଭୃତିକୁ ପୂଜା କଲେ । ଏହି ପଦାର୍ଥଗୁଡ଼ିକୁ ବିଭିନ୍ନ ସ୍ଥାନରେ ପ୍ରତିଷ୍ଠା କରି ତା ଉପରେ ସ୍ତୁପ ନିର୍ମାଣ କଲେ । ଯେଉଁ ସ୍ଥାନରେ ସ୍ତୁପ ନିର୍ମିତ ହେଲା ସେ ଗୁଡ଼ିକ ବାଳକ୍ରମେ ବୌଦ୍ଧତାର୍ଥ ବା ବୌଦ୍ଧକ୍ଷେତ୍ରରେ ପରିଣତ ହେଲା । ଏଣୁ ଶାକ୍ତମାନଙ୍କର ଫାଠ କଳ୍ପନାରେ ହୁଏତ ଏହି ପ୍ରକାର ବିଷୟବସ୍ତୁର ସମ୍ପର୍କ ଥାଇପାରେ ।

ବୌଦ୍ଧମାନଙ୍କର ତନ୍ତ୍ରଶାସ୍ତ୍ର ‘ହେ ବହୁତନ୍ତ୍ର’ (୧୯୯୩ ଖ୍ରୀଷ୍ଟାବ୍ଦରେ କାଳକ୍ଷର, ଉତ୍କଳସ୍ଥାନ ବା ଓଡ଼ିଆନ, ପୂର୍ଣ୍ଣଗିରି ବା ପୂର୍ଣ୍ଣଶୈଳ ଏବଂ କାମରୂପ, ଏହି ଗାରୋଟି ଫାଠର ନାମ ଉଲ୍ଲେଖ ରହିଛି ।

ତତ୍ତ୍ୱସାରରେ ପାଷଟି ଫାଠର ବର୍ଣ୍ଣନା ଦେଖାଯାଏ— ଉତ୍କଳସ୍ଥାନ, କାଳକ୍ଷର, କାମରୂପ, ପୂର୍ଣ୍ଣଗିରି ଏବଂ ଶ୍ରୀହଟ୍ଟ । ବିଭିନ୍ନ ତନ୍ତ୍ରରେ ଫାଠଗୁଡ଼ିକର ବର୍ଣ୍ଣିତ କ୍ରମ ପରିଲକ୍ଷିତ ହୁଏ । କୁରୁକ୍ମିକା ତନ୍ତ୍ରମତରେ ଫାଠ ସଂଖ୍ୟା ୪୨ କିନ୍ତୁ ଶ୍ରୀନାଲବ ତନ୍ତ୍ରରେ ୫୦, ତନ୍ତ୍ରସାରରେ ୫୧ ଓ ଫାଠନିର୍ଣ୍ଣୟରେ ମଧ୍ୟ ୫୧ଟି ଫାଠର ପରିଚୟ ମିଳେ । ଏହା ବ୍ୟତୀତ ଦେବାଭାଗବତ, କାଳିକାପୁରାଣ, ମତ୍ସ୍ୟପୁରାଣ ପ୍ରଭୃତିରେ ମଧ୍ୟ ବିଭିନ୍ନ ଫାଠର ପୂଜନା ମିଳେ । ତେବେ ଏ ସମ୍ପର୍କରେ ବିବରଣୀମାନଙ୍କରେ ଫାଠ ସଂଖ୍ୟା ଓ ନାମରେ ପ୍ରଭେଦ ପରିଲକ୍ଷିତ ହୁଏ । ବିନୟତୋଷ ଉଗ୍ରାଚାର୍ଯ୍ୟ ଫାଠ ସମ୍ବନ୍ଧରେ ବୌଦ୍ଧତନ୍ତ୍ରକୁ ଅନୁସରଣ କରି ରେଖିଅଛନ୍ତି—

ଫାଠଂ କାଳକ୍ଷରଂ ଖ୍ୟତଂ ଓଡ଼ିଆନଂ ତଥୈବଚ ।
ଫାଠଂ ପୂର୍ଣ୍ଣଗିରିଂ ଚୈବଂ କାମରୂପଂ ତଥୈବଚ ।

ସେହିପରି କାଳିକାପୁରାଣରେ ବର୍ଣ୍ଣିତ ଅଛି—

ଉତ୍କଳ୍ୟଂ ପ୍ରଥମଫାଠଂ ତୃତୀୟଂ କାଳଶୈଳକଂ ।
ତୃତୀୟଂ ପୂର୍ଣ୍ଣଫାଠନ୍ତୁ କାମରୂପଂ ବହୁର୍ଥକଂ ।
ଉତ୍କଳଫାଠଂ ପଶ୍ଚିମେତୁ ତଥୈବୋଡ୍ଡେଶ୍ୱରୀଂ ଶିବାଂ ।
କତ୍ୟୟନଂ କମରାପ ମୋଡ୍ଡେସ୍ୟ ପ୍ରତୁକୟେତ୍ ।

ଏଥିରୁ ସ୍ପଷ୍ଟ ଜଣାଯାଏ ଉତ୍କଳସ୍ଥାନ ବା ଉତ୍କ (ଅଧୁନିକ ଓଡ଼ିଶା) ଏବଂ ପୂର୍ଣ୍ଣ ଶାକ୍ତଫାଠ ରୂପେ ପ୍ରଚଳ କାଳକୁ ଅତ୍ୟନ୍ତ ଖ୍ୟାତିଲାଭ କରି ଅସୁଛି ।

ଡଃ ଡି.ସି.ସରକାର ତାଙ୍କର ଶାକ୍ତଫାଠ ପ୍ରକରରେ ଉତ୍କଳସ୍ଥାନକୁ କାଶ୍ମୀର ବୋଲି ବିହୃତ କରିଅଛନ୍ତି । ମତ୍ତ ତାଙ୍କର ଏପ୍ରକାର ଉଚ୍ଚି ପ୍ରମାଦପୂର୍ଣ୍ଣ ବୋଲି ମନେହୁଏ । ପୂର୍ବ ଭାରତରେ ଓଡ଼ିଶା, ଅସମ, ବଙ୍ଗଳା ଏବଂ ବିହାରରେ ତନ୍ତ୍ରଧର୍ମ ବହୁଳଭାବେ ପ୍ରସାର ଲାଭ କରିଥିଲା । ଏହି ଧର୍ମର ପ୍ରଚାର ସଙ୍ଗେ ସଙ୍ଗେ ଅନେକ ତାନ୍ତ୍ରିକ କ୍ଷେତ୍ର ମଧ୍ୟ ପୁସ୍ତି ହୋଇଥିଲା । ଏହିସବୁ ତାନ୍ତ୍ରିକ କ୍ଷେତ୍ରରେ ପୂଜା, ଅଭ୍ୟାସ, ଉପାସନା ଓ ସାଧନା ପାଇଁ ବହୁ ସାଧକଙ୍କର ଅବିଚ୍ଛିନ୍ନ ହୋଇଥିଲା ।

ସେତେବେଳେ ଉଡ଼ି ଏକ ଶ୍ରେଷ୍ଠ କ୍ଷେତ୍ର ଥିବାର ଜଣାଯାଏ । ତାରାମାଧ୍ୟକ୍ଷ ବୌଦ୍ଧଧର୍ମ ସମ୍ପ୍ରଦାୟ ବିଭିନ୍ନଗୁଣୁ ଜଣାଯାଏ ଯେ, ରାହୁଳରାତ୍ର, ବିରୂପପାଦ, ନୁରପା, ଶବରାପା, ଉତ୍କଳପୁତ୍ର ଓ ତାଙ୍କ କନ୍ୟା ଲକ୍ଷ୍ମୀକରା, କମ୍ପଳପାଦ, ଜାନକୀଶରପାଦ, କାହ୍ନୁପାଦ, ଲାଳାବତ୍ର, ପଦ୍ମସମ୍ଭବ, ପ୍ରସ୍ତା ଓ ବୋଧୁଣ୍ଡା ପ୍ରଭୃତି ବହୁ ସିଦ୍ଧାଚାର୍ଯ୍ୟ ଏହି ତାନ୍ତ୍ରିକ କ୍ଷେତ୍ରରେ ସାଧନା କରି ସିଦ୍ଧିଲାଭ କରିଥିଲେ । ପଣ୍ଡିତମାନଙ୍କର ମତରେ ଶ୍ରୀକୃଷ୍ଣାୟ ସପ୍ତମରୁ ତ୍ରୟୋଦଶ ଶତାବ୍ଦୀ ପର୍ଯ୍ୟନ୍ତ ପୃଥ୍ବୀରୂପୀ ଓଡ଼ିଶା ଏହି ଅତ୍ୟାଧିକାରୀଙ୍କର ଲାଳାଗୁମି ଥିଲା । ଗୌମତଂଶାୟ ରାଜା ଶୁଭକରଦେବଙ୍କ ସମୟରେ ବୌଦ୍ଧକ୍ଷେତ୍ର ପୁଷ୍ପଗିରି ମହାବିହାରରୁ ଗଣ୍ଡବୁଦ୍ଧ ନାମକ ବୌଦ୍ଧଧର୍ମ ସମ୍ପ୍ରଦାୟ ଏକ ଉପାଦେୟ ପାଣ୍ଡୁଲିପି ଚାନ୍ ସମ୍ରାଟ୍ ଟିସଙ୍ଗଙ୍କୁ ଉପହାର ସ୍ୱରୂପ ପ୍ରଦାନ କରାଯାଇଥିଲା । ଏକ୍-ଏକ୍-ଦାସଗୁପ୍ତ ତାଙ୍କର ଉତ୍କଳାୟାନ ଏବଂ ସାହୋର ପ୍ରବନ୍ଧରେ ଉତ୍କଳାୟାନ ସମ୍ପ୍ରଦାୟରେ ଅଲୋଚନା କରି କହିଛନ୍ତି, ତାନ୍ତ୍ରିକ ବୌଦ୍ଧଧର୍ମ ପ୍ରଥମେ ଉତ୍କଳାୟାନରେ ଉପସ୍ଥାପିତ ହୋଇଥିଲା ।

ନୁରପାଦ, ଅନଙ୍ଗବତ୍ର, ଚୈଳିକପାଦ, ଅବଧୂତପାଦ, ନାଗବୋଧୁ, ସ୍ତାନବତ୍ର, ବୃକ୍ଷସ୍ତାନପାଦ, ଉତ୍କଳପୁତ୍ର, ଧର୍ମଶ୍ରୀମିତ୍ର ପ୍ରଭୃତି ବହୁ ସିଦ୍ଧ ସାଧକ ଉତ୍କଳାୟାନ ଅଧିକାରୀ ଥିଲେ । ଉତ୍କଳପୁତ୍ରଙ୍କର ସ୍ତାନସିଦ୍ଧି ଏକ ଉପାଦେୟ ଗ୍ରନ୍ଥ । ସେହି ଗ୍ରନ୍ଥର ପ୍ରାରମ୍ଭରେ ଉତ୍କଳପୁତ୍ର ଜଗନ୍ନାଥଙ୍କୁ ସ୍ତୁତି କରିଛନ୍ତି:-

ପ୍ରଣିପତ୍ୟ ଜଗନ୍ନାଥଂ ସର୍ବଜନଂ ବରାଚିତଂ ।
ସର୍ବଭୁକ୍ତମୟଂ ସିଦ୍ଧି ବ୍ୟାପୀନଂ ଗଗନୋପମ୍ ॥

ଏହି ଉକ୍ତିରୁ ଉତ୍କଳାୟାନରେ ଶାକ୍ତତାନ୍ତ୍ରିକ ଉପାସନାର ବ୍ୟାପକତା ସହଜରେ ଅନୁମାନ କରାଯାଇପାରେ । ଏହା ବ୍ୟତୀତ ଉତ୍କଳାୟାନରୁ କାଶ୍ମୀରର ସ୍ୱାତ୍ ଉପତ୍ୟକାସ ଉଦ୍ୟାନ ସହିତ ଚିହ୍ନିତ କରାଯିବାର ମତ ବିରୁଦ୍ଧରେ ବହୁ ପୁକ୍ତି ରହିଛି ।

ବୁଦ୍ଧଗାନ ଓ ଦୋହା ଉତ୍କଳାୟାନ ପାଠର ସିଦ୍ଧ ନୁରପାଦ, କାହ୍ନୁପାଦ, ସୁରୁହପାଦ ଓ ଶବରପାଦ ପ୍ରଭୃତି ସାଧକମାନେ ପୂର୍ବ ଭାରତର ଅସ୍ତନିକ ଗାନ୍ଧୀ ଓଡ଼ିଆ, ବଙ୍ଗଳା ଓ ଅସାମୀୟାରେ ରଚନା କରିଛନ୍ତି । ଉତ୍କଳାୟାନ ସ୍ୱାତ୍ ଉପତ୍ୟକାରେ ଅବସ୍ଥିତ ହୋଇଥିଲେ ବୋଧଗାନ ଓ ଦୋହା ଉଭୟ ପର୍ଯ୍ୟନ୍ତ ଭାରତର ତତ୍କାଳୀନ ପ୍ରଚଳିତ ଗାନ୍ଧୀରେ ରଚିତ ହୋଇଥାନ୍ତା । ଏହି ଦୃଷ୍ଟିରୁ ଉତ୍କଳାୟାନ ଯେ ପୂର୍ବ ଭାରତର ଓଡ଼ିଶା ଏଥିରେ ସନ୍ଦେହ ନାହିଁ । ସ୍ୱାତ୍ ଉପତ୍ୟକାରେ କୁରୁକୁଲ୍ଲା, ଲୋକେଶ୍ୱର, ଉର୍ଦ୍ଧ୍ୱପାଦ, ବଜ୍ରବରାହ, ବିମଳା ଓ ଜଗନ୍ନାଥ ପ୍ରଭୃତି ପୂଜିତ ହେଉଥିବାର ବର୍ଣ୍ଣନା ରହିଛି । କିନ୍ତୁ ପ୍ରକୃତ କ୍ଷେତ୍ରରେ ଏହି ଦେବଦେବୀଙ୍କର ସନ୍ଧାନ ମିଳେ ନାହିଁ । ଓଡ଼ିଶାରେ ଏବେ ମଧ୍ୟ ତାରା, ଅବଲୋକିତେଶ୍ୱର, ବଜ୍ରଧର, ଲୋକେଶ୍ୱର, ଲୋକନାଥ, ବଜ୍ରବାହାଣ, କୁରୁକୁଲ୍ଲା, ମାଗଣା, ହାରିଣୀ, ପର୍ଯ୍ୟାଶରୀ, ବୁଢ଼ା, ମଞ୍ଜୁଶ୍ରୀ ପ୍ରଭୃତି ଅସଂଖ୍ୟ ବୌଦ୍ଧଦେବଦେବୀ ଏବଂ ମହିଷମାର୍ଦିନୀ ଦୁର୍ଗା, ପାର୍ବତୀ, ସପ୍ତମାତୃକା ମଙ୍ଗଳା, ପୋଷିନୀ, କାତ୍ୟାୟନୀ ସ୍ୱତନ୍ତ୍ର ଭାବରେ ପୂଜିତ ହେଉଅଛନ୍ତି । ସେମାନଙ୍କର ଉପାସନା ନିମିତ୍ତ ଅସଂଖ୍ୟ ମନ୍ଦିର ନିର୍ମିତ ହୋଇଛି ।

କାଳିକାପୁରାଣର ବର୍ଣ୍ଣନା ଅନୁଯାୟୀ ଉତ୍କଳାୟାନ ପାଠର ଦେବତା କେତେକ୍ରି ଜଗନ୍ନାଥ ଓ ଶାକ୍ତଦେବୀ ହେଉଛନ୍ତି ବିମଳା । ଉତ୍କଳାୟାନ ଯେ ଏକ ଶାକ୍ତ ତାନ୍ତ୍ରିକ କ୍ଷେତ୍ର ଏଥିରେ ସନ୍ଦେହ ନାହିଁ ।

କାଳିକାପୁରାଣରେ ମଧ୍ୟ ସପ୍ତପାଠର ବର୍ଣ୍ଣନା ଦେଖାଯାଏ । ଯଥା:- ଦେବୀକୃତ ବେଙ୍ଗଳା ଦିନାକପୁର କିନ୍ତୁ ଅନ୍ତର୍ଗତ ବଙ୍ଗଦେଶ ମହାରାଜା ଉତ୍କଳାୟାନ (ଦେବୀ କାତ୍ୟାୟନୀ) କାମଗିରି (କାମରୂପର ଦେବୀ କାମାକ୍ଷୀ) କାମରୂପର ପୂର୍ବ ଉପାନ୍ତ ଅଞ୍ଚଳ (ଦେବୀ ଦିକକର ରାସିନୀ) କାଳହର (ଦେବୀ ଚଣ୍ଡୀ) ପୂର୍ଣ୍ଣଗିରି (ଦେବୀ ପୂର୍ଣ୍ଣେଶ୍ୱରୀ କାମରୂପର ନିକଟବର୍ତ୍ତୀ ଅଞ୍ଚଳ (ଲଳିତକାନ୍ତା) । ଶ୍ରୀକୃଷ୍ଣାୟ ୧୦୫୨ରେ ରଚିତ ରୁଦ୍ରାକ୍ଷାମାଳରେ ଦଶଟି ପାଠର ନାମ ଦିଆଯାଇଛି । କାମରୂପ, କାଳହର, ପୂର୍ଣ୍ଣଗିରି, ଉତ୍କଳାୟାନ, ବାରାଣସୀ, କୁଳନ୍ତା, ମାୟାବତୀ ହେଉଥିବାର ନିକଟବର୍ତ୍ତୀ ମଧୁପୁରା, ଅପୋଧ୍ୟା, କାଶ୍ (କୋଷ୍ଠରମ) ।

କୁଳାର୍ଣ୍ଣବ ତନ୍ତୁରୁ ଉତ୍କଳାୟାନ, ଦେବୀଦେବୀକାଠ, ହିଙ୍ଗୁଳା, କୋଟିମୁଦ୍ରା, କାଳହର, ବାରାଣସୀ, ଅନ୍ତର୍ବେଦୀ, ପ୍ରୟାଗ, ମିଥୁନା, ମଗଧ, ମେଶଳା, ଅଙ୍ଗ, ବଙ୍ଗ, ବଲିଙ୍ଗ, ସିଂହଳ, ସ୍ୱାରାଜ୍ୟ ଏବଂ ଗୌତ ପ୍ରଭୃତି ୧୮ଟି ପାଠର ବର୍ଣ୍ଣନା ମିଳେ । ପାଠ ସଂଖ୍ୟାରେ ଏ ପ୍ରକାର ତାରତମ୍ୟ ପ୍ରଣିଧାନ ଯୋଗ୍ୟ । ଶାକ୍ତତାନ୍ତ୍ରିକ ଉପାସନା ପ୍ରସାରଲାଭ କରିବା ସଙ୍ଗେସଙ୍ଗେ ବିଭିନ୍ନ ସ୍ଥାନରେ ଶକ୍ତିଙ୍କର ବିଭିନ୍ନ ରୂପର ପ୍ରତିଷ୍ଠା ହେବା ସ୍ୱାଭାବିକ । ଏ ପ୍ରକାର ବୈଶିଷ୍ଟ୍ୟ ପ୍ରତିପାଦନ କରିବା ପାଇଁ ଶାସ୍ତ୍ରକାରମାନେ ବିଭିନ୍ନ ଚାର୍ଯ୍ୟକ୍ଷେତ୍ରକୁ ଶାକ୍ତପାଠର ରୂପ ଦେବା ସ୍ୱାଭାବିକ । କେତେକ କ୍ଷେତ୍ରରେ ଦେବୀ ନାମକୁ ପାଠ ରୂପେ ମଧ୍ୟ ଗ୍ରହଣ କରାଯାଇଅଛି । ଉଦାହରଣ ସ୍ୱରୂପ- କୁରୁକିବାତନ୍ତୁ ୪୨ଟି ପାଠର ନାମ ଉଲ୍ଲେଖ କରିଛି । ସେଥି ମଧ୍ୟରେ ବିରଜା, ବିମଳା, ବାରାଣସୀ, ନାଳବାହିନୀ ପ୍ରଭୃତି ଦେବୀଙ୍କର ନାମକୁ ପାଠରୂପେ ବର୍ଣ୍ଣନା କରାଯାଇଅଛି । ପରବର୍ତ୍ତୀ କାଳରେ କୁଳାର୍ଣ୍ଣବ ତନ୍ତୁରେ ପରାଶରୀ ପାଠର ପରିଚୟ ମିଳେ । ସେଥି ମଧ୍ୟରୁ ଏକାମ୍ର, ବିରଜା, ଉଡ଼ିଶା, ଜଳେଶ୍ୱର, ଉତ୍କଳାୟାନ ପ୍ରଭୃତି ପାଞ୍ଚଗୋଟି ପାଠ ଅଧୁନିକ ଓଡ଼ିଶା ଅନ୍ତର୍ଗତ । କାଳକ୍ରମେ ଶୈବ ଏବଂ ବୈଷ୍ଣବ କ୍ଷେତ୍ରଗୁଡ଼ିକ ମଧ୍ୟ ଶାକ୍ତ ପ୍ରଭାବରେ ପ୍ରଭାବିତ ହୋଇ ଶାକ୍ତପାଠ ରୂପେ ଅନୁପ୍ରକାଶ କରିଛି । ତନ୍ତୁପାଠରେ ବର୍ଣ୍ଣିତ ୫୧ ପାଠରୁ କେତେକ ଶୈବ ଏବଂ ଅନ୍ୟ କେତେକ ବୈଷ୍ଣବକ୍ଷେତ୍ର । ମାତ୍ର ଏଥିରେ ଦେବୀଙ୍କର ବିଭିନ୍ନ ଅଙ୍ଗ ସହ ସଂପର୍କ ରକ୍ଷା କରାଯାଇ ଶାକ୍ତ ମହାତ୍ମ୍ୟ ପ୍ରକାଶ କରାଯାଇଅଛି ।

ମଧ୍ୟଯୁଗରେ ଭାରତର ବିଭିନ୍ନ ଧର୍ମୀୟ ଭାବଧାରୀ ଅସନପ୍ରଦାନ ଏବଂ ସମନ୍ୱୟ ପରିଲକ୍ଷିତ ହୁଏ । ପ୍ରତ୍ୟେକ ଧର୍ମର ସାଧକମାନେ ନିଜ ଧର୍ମତତ୍ତ୍ୱର ମହତ୍ତ୍ୱ ପ୍ରତିପାଦନ କରିବା ପାଇଁ ଉଦ୍ୟମ କରିଅଛନ୍ତି । ତାଳରେ ଏହିପରି ଧର୍ମର ଦେବଦେବୀଙ୍କର ସମ୍ପୂର୍ଣ୍ଣ ଘଟି ବିଭିନ୍ନ ଚକ୍ରର ଏକ ସମନ୍ୱିତ ରୂପ ପ୍ରକାଶ ପାଇଛି ।

ଏହି ପରିପ୍ରେକ୍ଷାରେ ପ୍ରଥା ଅନୁସରଣ କରି କାଳକ୍ରମେ କେତେକ ଶାକ୍ତ ସାଧକ ଦେବୀଙ୍କ ନାମାନୁସାରେ କଳ୍ପିତ

ଶହେଅଠ ଶାନ୍ତିପାଠରେ ପରିଚୟାତ୍ମକ ସୂତ୍ର ପ୍ରସ୍ତୁତ କଲେ । ଏହି ପାଠମାନଙ୍କର ବର୍ଣ୍ଣନା ସର୍ବପ୍ରଥମେ ମହାଭାରତରେ ଉଲ୍ଲେଖ କରାଯାଇଅଛି । ପରବର୍ତ୍ତୀ କାଳରେ ମଧ୍ୟପୁରାଣ ଉକ୍ତ ଶହେଅଠ ପାଠକୁ ଦେବୀଙ୍କର ଅଙ୍ଗରାଜି ସହିତ ସମୂହ ସାପନ କରି ଶାନ୍ତିପାଠ ରୂପେ ବର୍ଣ୍ଣନା କରିଅଛି । ପଦ୍ମପୁରାଣ, ଦେବୀଭାଗବତ ପ୍ରଭୃତି ଗ୍ରନ୍ଥରେ ମଧ୍ୟ ଏହି ସହଦେବୀଙ୍କର ନାମାବଳୀ ସହ ଶହେଅଠ ପାଠର ବର୍ଣ୍ଣନା ମିଳେ । ଏହି ତାଲିକାରେ ଓଡ଼ିଶାର ପୁରୁଷୋତ୍ତମ କ୍ଷେତ୍ରର ବିମଳା, ଏକାମ୍ରର କାର୍ତ୍ତିକା ପ୍ରଭୃତି ନାମୋଲ୍ଲେଖ କରାଯାଇଅଛି । ନାମର ଦୀର୍ଘତାରେ ଦେବୀଙ୍କ ଛିଟି ନିର୍ଣ୍ଣୟ କରିବା ସମ୍ଭବ ନହେଲେ ମଧ୍ୟ ସେଥି ମଧ୍ୟରୁ କେତେକ ଯେ ଓଡ଼ିଶାର ହୋଇଥିବେ ଏଥିରେ ସନ୍ଦେହ ନାହିଁ ।

ପରବର୍ତ୍ତୀ କାଳରେ ପାଠ ସଂଖ୍ୟା ବୃଦ୍ଧି ହେବାକୁ କେତେକ ତତ୍ତ୍ୱପାଠକୁ ମହାପାଠ ଓ ଉପପାଠ ନାମରେ ଅନ୍ୟାୟିତ କରାଯାଇଛି । ଶିବଚରିତ ଗ୍ରନ୍ଥକୁ ପର୍ଯ୍ୟଲୋଚନା କରି ବିଶ୍ୱକୋଷର ପ୍ରଣେତା ନଗେନ୍ଦ୍ରନାଥ ବସୁ ୫୨ଟି ମହାପାଠ ଏବଂ ୨୬ଟି ଉପପାଠର ନାମ ଉଲ୍ଲେଖ କରିଛନ୍ତି । ଏହି ମହାପାଠ ଓ ଉପପାଠ ତାଲିକାରେ ଉତ୍କଳ, ରାମଗିରି, ନୀଳାଚଳ ପ୍ରଭୃତି ପାଠ ଓ ଦେବୀ ଏବଂ ଶୈବବିଦ୍ୟାର ନାମାବଳୀ ତଥା ଦେବୀଙ୍କର ଛିନ୍ନ ଅଂଶ ବିଶେଷ ସମ୍ପର୍କରେ ବର୍ଣ୍ଣନା କରାଯାଇଅଛି ।

ଉତ୍କଳୟାନ ବା ଉକ୍ତ ପ୍ରାଚୀନ କାଳରୁ ଏକ ଶାନ୍ତିପାଠିକ କ୍ଷେତ୍ର ରୂପେ ପ୍ରତ୍ୟେକ ତତ୍ତ୍ୱଶାସ୍ତ୍ରରେ ସ୍ଥାନ ଲାଭ କରିଛି । ଏଥିରେ କ୍ଷେତ୍ର ଏକ ସ୍ଥାନ ପରିବର୍ତ୍ତେ ଏକ ଭୌଗୋଳିକ ଅଞ୍ଚଳର ଉର୍ଦ୍ଧ୍ୱ ଡିଏ । ଏବେ ମଧ୍ୟ ଗଣ୍ୟମାନ ବିଲିକା ଉପକୂଳବର୍ତ୍ତୀ ଅଞ୍ଚଳର ଅଧିବାସୀ ଉଦ୍ୟାନ ଅଞ୍ଚଳର ଅଧିବାସୀ ବୋଲି ପରିଚୟ ଦେଇଥାଆନ୍ତି । ଉଦ୍ୟାନ ଉତ୍କଳୟାନର ଏକ ଅପଭ୍ରଂଶ ରୂପେ ଗ୍ରହଣ କରାଯାଇପାରେ ।

ତାତ୍ତ୍ୱିକ ଶାନ୍ତିଧର୍ମ ଲୋକପ୍ରିୟ ଧର୍ମରାଜେ ପ୍ରତିଷ୍ଠା ଲାଭ କଲାପରେ ଓଡ଼ିଶା, ବଙ୍ଗାଳା, ଅସାମ ଓ ତିହାର ଅଞ୍ଚଳରେ ବହୁପିଣ୍ଡ ସାଧକଙ୍କର ଅବିର୍ଭାବ ଘଟିଲା । କ୍ରମେ ଏହିସବୁ ଅଞ୍ଚଳରେ ବୌଦ୍ଧ ଓ ଶାକ୍ତ କ୍ଷେତ୍ରମାନ ପ୍ରତିଷ୍ଠିତ ହେଲା ।

ଶାସ୍ତ୍ରାକାର ଓ ମନୋରାମ୍ୟ ମତରେ ଶ୍ରୀକୃଷ୍ଣ ଅଷ୍ଟମ ଶତାବ୍ଦୀରୁ ଦ୍ୱାଦଶ ଶତାବ୍ଦୀ ମଧ୍ୟରେ ବୌଦ୍ଧ ଦୋହାସମୂହ ରଚିତ ହୋଇଥିଲା ଏବଂ ଅଭ୍ୟର୍ଥନାରେ ଏହି କାଳରେ ପ୍ରତିଷ୍ଠାଲାଭ କରିଥିଲେ । ଉପରୋକ୍ତ ସିଦ୍ଧାନ୍ତାଧ୍ୟୟନଙ୍କ ମଧ୍ୟରୁ ଅନେକ ଉତ୍କଳୟାନ ବାସୀ ଥିଲେ । ତତ୍ତ୍ୱର ସୁନାଟି କୁମାର ଗର୍ଗରାଜଙ୍କ ମତରେ କୁରପାତ, ଅନଙ୍ଗବିହାର, ଧାରଣ, ଚୈତ୍ତିକପତ, ସରହପାତ, ଅବଧୂତପତ, ନାଗବୋଧୁ, ସ୍ତ୍ରୀନବତ, ବୁଦ୍ଧସ୍ତ୍ରୀନପତ, ଅନୋଦନାଥ ଓ ଧର୍ମଶ୍ରୀମିତ୍ର ପ୍ରଭୃତି ଏହି ଉତ୍କଳୟାନ ପାଠରେ କିନ୍ତୁ ଲାଭ କରିଥିଲେ ଓ ସାଧନାରେ ସିଦ୍ଧିଲାଭ କରିଥିଲେ । ପ୍ରାଚୀନ ଏବଂ ମଦ୍ୟପୁରାଣ ଓଡ଼ିଆ ସାହିତ୍ୟରେ ଉତ୍କଳୟାନ ପାଠ ସମ୍ପର୍କରେ ବହୁଳ ବର୍ଣ୍ଣନା ମିଳେ । ଶରଳା ମହାଭାରତ ଏବଂ ପଞ୍ଚସଖା ସାହିତ୍ୟପାଠ ପ୍ରସଙ୍ଗରେ ଉତ୍କଳୟାନ, ଓଡ଼, ଓଡ଼, ଓଡ଼ିଆ, ଉକ୍ତ ପ୍ରଭୃତି ବିଷୟ ଉଲ୍ଲେଖ କରିଅଛନ୍ତି । ତାଙ୍କ

ଦୃଷ୍ଟିରୁ ବିଚାର କଲେ ଉତ୍କଳୟାନର ଅପଭ୍ରଂଶରେ ଉକ୍ତ ଶବ୍ଦର ଉତ୍ପତ୍ତି ହୋଇଛି ।

ଜଗନ୍ନାଥ କ୍ଷେତ୍ର ବୈଷ୍ଣବ କ୍ଷେତ୍ର ରୂପେ ବହୁ ପ୍ରାଚୀନ କାଳରୁ ଖ୍ୟାତିଲାଭ କରିଅସିଛି ।

ଜଗନ୍ନାଥ କ୍ଷେତ୍ର ବୈଷ୍ଣବ କ୍ଷେତ୍ର ରୂପେ ବହୁ ପ୍ରାଚୀନ କାଳରୁ ଖ୍ୟାତି ଲାଭ କରି ଅସିଛି । ଜଗନ୍ନାଥ, ବଳଭଦ୍ର ଓ ସୁଭଦ୍ରା ବୌଦ୍ଧଧର୍ମର ଦ୍ୱିତୀୟ ରୂପେ ପ୍ରତିପତ୍ତିତ ହୋଇ ଅସିଛନ୍ତି । ଜଗନ୍ନାଥ ଓ ବିମଳାଙ୍କର ଉପାସନା, ପୂଜାପଦ୍ଧତିରେ ତାତ୍ତ୍ୱିକତା ପୂର୍ଣ୍ଣ ରହିଛି । କାଳିକାପୁରାଣ ଉତ୍କଳୟାନ ପାଠର ଦେବତା ଜଗନ୍ନାଥ ଓ ବିମଳାଙ୍କୁ ଭୈରବ ଓ ଭୈରବୀ ରାଜେ ବର୍ଣ୍ଣନା କରିଅଛି । ଏଣୁ ଏହି ପରିପ୍ରେକ୍ଷାରେ ଉତ୍କଳୟାନକୁ ଆଧୁନିକ ଓଡ଼ିଶା ରୂପେ ବିଦ୍ୱିତ କରାଯାଇ ପାରେ । ଏହି ଅଞ୍ଚଳରେ ବୌଦ୍ଧଧର୍ମ ଓ ବ୍ରାହ୍ମଣ୍ୟଧର୍ମ ସହ ସମ୍ପର୍କ ରଖା କରି ଶାନ୍ତିପାଠିକ ଉପାସନା ପ୍ରତିଷ୍ଠା ଲାଭ କରିଥିଲା । ଓଡ଼ିଶାର ବିଭିନ୍ନ ଅଞ୍ଚଳରୁ ମିଳିଥିବା ଦେବଦେବୀଙ୍କର ଅସଂଖ୍ୟ ମୂର୍ତ୍ତି, ଲଳିତଗିରି, ରତ୍ନଗିରି, ଉଦୟଗିରିର ବୌଦ୍ଧବିଦ୍ୟାର, କୟାଗାମପୁର, ବୌଦ୍ଧ, ଅସୋଧ୍ୟ, ଧଉଳି, କରଗଡ଼, ଶକ୍ତିପଦାର ବୌଦ୍ଧକାର୍ତ୍ତିକ, ରାଣପୁର ଝରିଆଳ, ବେଲଗଣ୍ଡି, ଶିବିଂ, କୁବନେଶ୍ୱର ଏବଂ ପୁରୀର ମନ୍ଦିରରାଜି, ପ୍ରାଣ ଏବଂ ବିଦ୍ରୋହନା ଉପତ୍ୟକାର ଶାନ୍ତିକାର୍ତ୍ତିକ ଏବଂ ପାଠସମୂହ ଏ ସମ୍ପର୍କରେ ପଥର୍ଥ ପ୍ରମାଣ ପ୍ରଦାନ କରେ । ଓଡ଼ିଶାରେ ଶାନ୍ତିଧର୍ମର ଉପାସନା ସହ ସାନ୍ତାତାତ୍ତ୍ୱିକ ପାଠମାନ ପ୍ରସାର ଲାଭ କରିଥିଲା । ଏ କ୍ଷେତ୍ର ପ୍ରବନ୍ଧରେ ସେଗୁଡ଼ିକର ସମ୍ପୂର୍ଣ୍ଣ ବିବରଣୀ ଦେବା ସମ୍ଭବ ନୁହେଁ । କାରଣ ଶାନ୍ତିଦେବୀ ଓଡ଼ିଶାର ସାଧରଣ ପରମ୍ପରା ଗ୍ରାମ୍ୟ ସଂସ୍କୃତିରୁ ଅନ୍ତର୍ଗତ କରି ମହାନ କ୍ଷେତ୍ର ପର୍ଯ୍ୟନ୍ତ ବିଭିନ୍ନ ରୂପେ ପୂଜିତା । ତେଣୁ ଏ ପ୍ରବନ୍ଧରେ କେବଳ କେତେକ ବହୁଳ ଲୋକପ୍ରିୟ ଶାନ୍ତିପାଠର ଅଲୋଚନା କରାଗଲା ।

ଓଡ଼ିଶାର ସାନ୍ତାତାତ୍ତ୍ୱିକ ଏବଂ ସାନ୍ତାଧର୍ମ ସମୂହରେ ପଠିତ ବିବରଣୀ ଏ ପର୍ଯ୍ୟନ୍ତ ଦୃଷ୍ଟିଗୋଚର ହୋଇନାହିଁ । କେତେକ ଗ୍ରନ୍ଥକାର, ପ୍ରତ୍ନତତ୍ତ୍ୱବିତ୍ ଏବଂ ଏତିହାସିକ ଓଡ଼ିଶାର ଶାନ୍ତିପାଠ ଏବଂ ମନ୍ଦିରମାନଙ୍କ ନାମ, ଅଲୋଚନା ପ୍ରସଙ୍ଗରେ ଉଲ୍ଲେଖ କରିଅଛନ୍ତି । ଶରଳା ଦାସଙ୍କ ରଚିତ ମହାଭାରତର ମଧ୍ୟସର୍ଗରେ ମଙ୍ଗଳାଙ୍କ ବନ୍ଦନା ପ୍ରସଙ୍ଗରେ ଦ୍ୱାଦଶଦେବୀ ଏବଂ ଦ୍ୱାଦଶପାଠ ସମ୍ପର୍କରେ ଯେଉଁ ସୂଚନା ମିଳେ ତାହା ହେଲା— ଝଙ୍କଡ଼ର ଶରଳା, କାକଟପୁରର ମଙ୍ଗଳା, ବୋଷାକର ରାମଚଣ୍ଡି, ପୁରୁଷୋତ୍ତମର ବିମଳା, ବାଙ୍କୀର ଚର୍ଚ୍ଚିକା, ସମ୍ବଲପୁରର ସମଲାଇ, ପଞ୍ଚୁଡ଼ିମର ହିଙ୍ଗୁଳା, କୁବନେଶ୍ୱରର ଗରଣା, ବାଣପୁରର ଭଗବତୀ, ଭଗବତ ଚଣ୍ଡି ।

ଓଡ଼ିଶାର ଅଗଣିତ ଶାନ୍ତିପାଠ ମଧ୍ୟରୁ ସରଳାଦାସ ଅଳ୍ପ କେତେକ ସ୍ମରଣପୂର୍ଣ୍ଣ କ୍ଷେତ୍ରର ନାମ ପ୍ରଦାନ କରିଅଛନ୍ତି । ସେଥି ମଧ୍ୟରୁ ଉତ୍କଳର ଚଣ୍ଡିକାର ଅଷ୍ଟା ନିରୂପଣ କରିବା ସମ୍ଭବ ନୁହେଁ । ତେବେ ତାଙ୍କର ବର୍ଣ୍ଣନା ଅନୁଯାୟୀ ଦୁଃଖ ଭରଣର ଉତ୍କଳୀ ଏହି ଶ୍ରୋ ହୋଇପାରନ୍ତି ।

ପାଳପୁର— ଅଲୋଚିତ ସମସ୍ତ ଶକ୍ତିପାଠ ମଧ୍ୟରେ ପାଳପୁରର ବିରଜା ଅନ୍ୟତମ । ବିରଜାଙ୍କର ମୂର୍ତ୍ତି ଓଡ଼ିଶାର ସର୍ବ ପ୍ରାଚୀନ (ଖ୍ରୀ: ୪ର୍ଥ ଶତାବ୍ଦୀ) ମହିଷମର୍ଦ୍ଦିନୀ ଦୁର୍ଗା ହୋଇଥିବାରୁ ପାଳପୁରକୁ ଓଡ଼ିଶାର ପ୍ରାଚୀନତମ ଶକ୍ତିପାଠ ରୂପେ ବର୍ଣ୍ଣନା କରାଯାଇଅଛି । ଓଡ଼ିଶାର ପଞ୍ଚମହାକ୍ଷେତ୍ର ମଧ୍ୟରେ ବିରଜା ଶକ୍ତିକ୍ଷେତ୍ର ରୂପେ ପରିଚିତ । ପଞ୍ଚବଟକ ମଧ୍ୟରେ ପାଳପୁର ଏକ ପ୍ରଧାନ ବଟକ । କଟକାଧ୍ୟକ୍ଷେତ୍ର ପୁରୀ, ସୌରକ୍ଷେତ୍ର କୋଣାର୍କ ଏବଂ ଶୈବକ୍ଷେତ୍ର ଭୁବନେଶ୍ୱରର ଏକ ଧାରାବାହିକ ଇତିହାସ ରହିଛି । ମାତ୍ର ବିରଜାକ୍ଷେତ୍ରର ଇତିହାସ ଅଧିକାଂଶକାଳ । କାରଣ ଏହି କ୍ଷେତ୍ରର ବହୁ ବିର୍ତ୍ତ ଧର୍ମାନ୍ତ ଶାସକମାନଙ୍କ ଦ୍ୱାରା ଧ୍ୱଂସପ୍ରାପ୍ତ ହୋଇଛି । କେବଳ ଦ୍ୱିଲୋଚନେଶ୍ୱର, ପିତ୍ତେଶ୍ୱର ଏବଂ ବରାହମନ୍ଦିର ବ୍ୟତୀତ ପାଳପୁର କ୍ଷେତ୍ରରେ ଅନ୍ୟ ପ୍ରାଚୀନ ମନ୍ଦିର ପ୍ରାୟ ଦେଖାଯାଏ ନାହିଁ । ବିଶିଷ୍ଟ ଐତିହାସିକ ତଥା ପ୍ରତ୍ନତତ୍ତ୍ୱବିତ୍ ତଥା ନୁଷ୍ଟରହ ପାଣିଗ୍ରାହୀ ଏହି କ୍ଷେତ୍ରର ଅତୀତର୍କ ବ୍ୟାପାରକୁ ବ୍ୟାପା ଅଞ୍ଚଳ ପର୍ଯ୍ୟବେକ୍ଷଣ କରି ଏହାର ପ୍ରାଚୀନ ମନ୍ଦିରଭାବି ଭୁବନେଶ୍ୱରର ପ୍ରସିଦ୍ଧ ମନ୍ଦିରମାନଙ୍କଠାରୁ ସଂଖ୍ୟା ଓ ସୌନ୍ଦର୍ଯ୍ୟରେ ନ୍ୟୁନ ନଥିବାର ମତବ୍ୟକ୍ତ କରିଛନ୍ତି । ପାଳପୁରର ମନ୍ଦିର ଓ ତତ୍ତ୍ୱାନ୍ତର ପ୍ରାଚୀନମାନଙ୍କର ବେତା, ପୋଖରୀବନ୍ଧ, ପ୍ରାଚୀନପୋଲ, ଦଶାଶ୍ୱମେଧସାଳ ଏବଂ ଏସ୍.ଟି.ଓ.ଙ୍କ ବାସଭବନ ଅତି ସ୍ଥାନରେ ପୂର୍ଣ୍ଣ ଓ ଅପୂର୍ଣ୍ଣ ଦେବଦେବୀଙ୍କ ପ୍ରସ୍ତ ମଧ୍ୟରେ ପ୍ରାଚୀନ ମନ୍ଦିରମାନଙ୍କର ବହୁ ଉପାଦାନ ଦୃଷ୍ଟିଗୋଚର ହୁଏ । ଲେଖକ ପାଳପୁରର ଏହି ପ୍ରତ୍ନତାତ୍ତ୍ୱିକ ବିଭବ ଓ ଭୁବନେଶ୍ୱରର ପ୍ରାଚୀନ ମନ୍ଦିରମାନଙ୍କର କାରୁକଳା ମଧ୍ୟରେ ସାମଞ୍ଜସ୍ୟ ଲକ୍ଷ୍ୟ କରି ଏକ ଶ୍ରେଣୀର ଶିଳ୍ପମାନଙ୍କ ଦ୍ୱାରା ଏହି କାର୍ତ୍ତବୃତ୍ତିକର ପ୍ରସ୍ତି ସମ୍ଭବ ହୋଇଥିବାର ମତବ୍ୟକ୍ତ କରିଛନ୍ତି । ବ୍ରାହ୍ମଣମାନେ ବୌଦ୍ଧଧର୍ମକୁ ଲୋପକରି ବ୍ରାହ୍ମଣ୍ୟଧର୍ମର ପୂର୍ଣ୍ଣ ପ୍ରତିଷ୍ଠା ପାଇଁ ଏହି କ୍ଷେତ୍ରରେ ପସ୍ତୁ କରି ବିରଜାଙ୍କ ମୂର୍ତ୍ତି ସ୍ଥାପନ କରିଥିବାର ଇଙ୍ଗିତ ମିଳେ ।

ବିରଜା ଦ୍ୱିଗୁଣ ଏବଂ ମହିଷମର୍ଦ୍ଦିନୀ । ଏକହସ୍ତରେ ମହିଷର ସ୍ତମ୍ଭ ଧାରଣ କରି ଅନ୍ୟ ହସ୍ତରେ ମହିଷରୁପା ମହିଷାସୁରକୁ ଶୂଳଦ୍ୱାରା ବିଦ୍ଧ କରୁଛନ୍ତି । ଭାରତର ପ୍ରାଚୀନ ମହିଷମର୍ଦ୍ଦିନୀ ମୂର୍ତ୍ତି ଅନୁଶୀଳନ ରଲେ ଜଣାଯାଏ ଯେ, ଦ୍ୱିଗୁଣା ମହିଷମର୍ଦ୍ଦିନୀ ହେଉଛନ୍ତି ସର୍ବପ୍ରାଚୀନ ଦୁର୍ଗାମୂର୍ତ୍ତି । ବିଶିଷ୍ଟ ପ୍ରତ୍ନତତ୍ତ୍ୱବିତ୍ ଅର୍.ସି.ବି.ଭା ବିରଜା ଦେବୀଙ୍କର ଏବଂ ବିରଜାପାଠର ପ୍ରାଚୀନତା ସମ୍ପର୍କରେ ଅଲୋଚନା କରିବାକୁ ପାଇ କହିଅଛନ୍ତି—

The two armed Durga appears to me to be the earliest form of the goddess conceived by her votaries and Viraja represents the earliest phase of the cult of the goddess. Jajpur, therefore, may on this ground be recognised as an old centre of the cult of Viraja or Durga.

ମୂର୍ତ୍ତିର ଗଠନଶୈଳୀ, ପ୍ରତ୍ନତାତ୍ତ୍ୱିକ ଉତ୍ସାହଶେଷ ଏବଂ ଅନୁଷଙ୍ଗିକ ଘଟଣାବଳୀ ଅନୁଶୀଳନ କରି ଶକ୍ତିକ୍ଷେତ୍ର

ବିରଜାପାଠର ସମୟ, ନିରୂପଣ କରାଯାଇ ପାରେ । ଅଧୁନିକ ବିରଜା ମନ୍ଦିରର ପ୍ରାୟ ଏକମାତ୍ର ଦକ୍ଷିଣରେ କଳସପୁରଠାରେ ବିରଜାଦେବୀଙ୍କର ଅତିପାଠ ଥିଲା । ଏବେ ମଧ୍ୟ ସ୍ଥାନୀୟ ଅଧିବାସୀ ଜନସମୂହର ଉତ୍ସାହମନ୍ଦିରକୁ ଅତିବାସୀ ଅତିପାଠର ସମ୍ମାନ ଦିଅନ୍ତି । ସେହି ମନ୍ଦିରର ଉତ୍ସାହଶେଷ ସମ୍ପର୍କରେ ଅନୁଶୀଳନ କଲେ ଏହା ଗୁପ୍ତ ରାଜତ୍ୱ କାଳରେ ନିର୍ମିତ ହୋଇଥିବାର ଜଣାଯାଏ । ଏହି ମନ୍ଦିରର ପରବର୍ତ୍ତୀ କାଳରେ ନିର୍ମିତ ମନ୍ଦିର ପରି ଶିଖର, ପାଦ, କୁମ୍ଭ, କଣି, କଂଘା ପ୍ରଭୃତି ଉପତିରାଗ ନଥିଲା । ଏହା ସମତଳ ଛାତ ବିଶିଷ୍ଟ ଥିଲା । ସୁପ୍ରକାଳୀନ ମନ୍ଦିରର ଏହା ବୈଶିଷ୍ଟ୍ୟ । ଏହିସବୁ ଦୃଷ୍ଟିକୁ ବିରଜାଙ୍କ ମୂର୍ତ୍ତି ଏବଂ ମନ୍ଦିର ଗୁପ୍ତ ରାଜତ୍ୱ କାଳରେ (ଖ୍ରୀଷ୍ଟାୟ ୪ର୍ଥ, ୫ମ ଶତାବ୍ଦୀ ନିର୍ମିତ) ହୋଇଥିଲା ବୋଲି ପ୍ରମାଣ କରାଯାଇପାରେ । ପରବର୍ତ୍ତୀ କାଳରେ ଗୌମ, ସୋମ ଏବଂ ଗଙ୍ଗବଂଶୀୟ ନରପତିମାନେ ଏହି କ୍ଷେତ୍ରରେ ବହୁ ମନ୍ଦିର ନିର୍ମାଣ କରି ଏହାର ମହାତ୍ମ୍ୟ ବଢାଇଥିଲେ । ଘନଘନ ମୁଦଲମାନ ଅକ୍ରମଣ ଫଳରେ ଏ କ୍ଷେତ୍ରର ବହୁ ମନ୍ଦିର ଧ୍ୱଂସପ୍ରସ୍ତରେ ପରିଣତ ହୋଇଛି । ବିରଜାକ୍ଷେତ୍ର ମହାତ୍ମ୍ୟ ଏବଂ ବିଭିନ୍ନ ତତ୍ତ୍ୱାପତାରେ ଏହି ମନଦିରଗୁଡ଼ିକର ବର୍ଣ୍ଣନା ଦେଖିବାକୁ ମିଳେ । ଏଥିରୁ ବର୍ଣ୍ଣିତ ଲଳିତେଶ୍ୱର, କୁସୁମେଶ୍ୱର ଓ ବନ୍ଦ୍ରାଶ୍ୱର ପ୍ରଭୃତି ମହାଦେବ ମନ୍ଦିର ଗୌମରାଜାମାନଙ୍କ ଦ୍ୱାରା ନିର୍ମିତ ହୋଇଥିଲା । ସୋମବଂଶୀ ରାଜା ପପାତିକେଶରୀ ପାଳପୁରରେ ଅଭିନବ ପପାତିନଗର ସ୍ଥାପନ କରି ଏହାର ନାମ ପାଳପୁର ବା ପସ୍ତୁପୁର ଦେଇଥିଲେ । କେଶରୀବଂଶୀ ରାଜତ୍ୱକାଳରେ ବ୍ରାହ୍ମଣ୍ୟଧର୍ମ ପୁନଃ ପ୍ରତିଷ୍ଠିତ ହେଲା । ଅସ୍ତମେଧ ପସ୍ତୁହେଲା । ବହୁକାର୍ତ୍ତି ମଧ୍ୟ ସ୍ତୁତି ହେଲା । ଗୌମମାନଙ୍କ ସମୟରେ ପାଳପୁର ଅଞ୍ଚଳ ଏକ ପ୍ରଧାନ ତନ୍ତ୍ରପାଠରେ ପରିଣତ ହେଲା । ଗୌମ ରାଜାମାନେ ବୌଦ୍ଧଧର୍ମାବଲମ୍ବୀ ଥିଲେ ମଧ୍ୟ ନିଜକୁ ପରମ ସୌଗତ, ପରମ ଉପାସକ ବୋଲି ପରିଚୟ ଦେଇଅଛନ୍ତି । ଏମାନେ ବହୁପାଳ, ସହଜପାଳ, ତନ୍ତ୍ରପାଳ, ପାଶୁପତ୍ୟଧର୍ମ ଏବଂ ସାକ୍ତଧର୍ମର ପ୍ରସ୍ତପୋଷକ ଥିବାର ଜଣାଯାଏ ।

ବହୁଧର୍ମର ସମନ୍ୱୟ ଘଟିଥିଲେ ମଧ୍ୟ ବିରଜା କ୍ଷେତ୍ରରେ ସାକ୍ତଧର୍ମର ପ୍ରାଧାନ୍ୟ ପରିଲକ୍ଷିତ ହୁଏ । ବିରଜା ଏହି କ୍ଷେତ୍ରର ପାଠଦେବୀ ଏବଂ ସବୁ ରାଜବଂଶର ଉତ୍ସାହଦେବୀ ରୂପେ ଖ୍ୟାତ । କ୍ଷେତ୍ରର ମହାତ୍ମ୍ୟ ବୁଝି କରିବାକୁ ପାଇ ସୋମବଂଶୀ ରାଜାମାନେ ଦଶାଶ୍ୱମେଧ ସାଳରେ ଏବଂ ଆଲିରୁଖାରୀ ମସ୍ତକିନ୍ଦ୍ର ପାଖରେ ସପ୍ତମାତୃକା ମୂର୍ତ୍ତି ପ୍ରାପନ କରିଥିଲେ । ଦଶାଶ୍ୱମେଧ ସାଳରେ ସପ୍ତମାତୃକା ମୂର୍ତ୍ତି ଏବଂ ଏସ୍.ଟି.ଓ.ଙ୍କ ବାସଭବନ ହତାମଧ୍ୟରେ ଶାରାଣୀ (୮/୧୦), ବାମୁଣ୍ଡା (୮/୧୦ ୧/୨) ଉତ୍ତାଣୀ ମୂର୍ତ୍ତିସବୁ କଳିଙ୍ଗ ଶିଳ୍ପବାଦ୍ୱୟର କେତେକ ବିଶିଷ୍ଟ ନିଦର୍ଶନ । ଏସ୍.ଟି.ଓ.ଙ୍କ ହତା ମଧ୍ୟରେ ଥିବା ଏହି ତିନୋଟି ମୂର୍ତ୍ତିର ଉତ୍ତମ ଏବଂ ଗଠନଶୈଳୀ ଭାରତର ବିଭିନ୍ନ ସ୍ଥାନରେ ମିଳିଥିବା ସପ୍ତମାତୃକା ମୂର୍ତ୍ତି ମଧ୍ୟରେ ସର୍ବଶ୍ରେଷ୍ଠ ବୋଲି ବିବେଚିତ ହୁଏ ।

(ବ୍ରଜଶଃ)

ପରିଚେଷ୍ଟା ଓ ପରିଚେଷ୍ଟାର ସୁରକ୍ଷା

ଡଃ ଗୁରୁ ପ୍ରସାଦ ମହାନ୍ତି

ମଣିଷ ଯେତେବେଳେ ବଣ ଜଙ୍ଗଲରେ ପାପାବର ଭାବରେ ଜୀବନଯାପନ କରୁଥିଲା ସେତେବେଳେ ତା'ର ପରିଚେଷ୍ଟା କଥା ସେ ଭାବୁ ନ ଥିଲା । ମାତ୍ର ଯେତେବେଳେ ସେ ବସତି ସ୍ଥାପନ କଲା ଓ ଏକାଠି ରହିବାର ସୁଯୋଗ ପାଇଲା ସେତେବେଳେ ସେ ତା'ର ପରିଚେଷ୍ଟା ବିଷୟରେ ଭାବିବାକୁ ବାଧ୍ୟ ହେଲା । ମଣିଷ ମୋଟେ ୧୦,୦୦୦ ବର୍ଷ ଅଗରୁ କେରିକେ ଓ ଭାରମେରେ ପ୍ରଥମେ ବାସ ଅରମ୍ଭ କଲା । ଏଇ ବାସ କରି ଶିଶୁମାକୁ ମଣିଷ ବସତି ସ୍ଥାପନ କରିବାକୁ ସକ୍ଷମ ହେଲା । ପ୍ରସ୍ତର ପୁଗ, ଲୌହ ପୁଗ ଦେଇ ବହୁ ବର୍ଷ ବିତି ଗଲାଣି - ମାତ୍ର ମଣିଷଙ୍କର ସଂଖ୍ୟା ବୃଦ୍ଧି ହୋଇ ନ ଥିଲା । ମଣିଷ ଶିଳ୍ପପତି ହେଲା ମୋଟେ ୩୦୦ ବର୍ଷ ହେବ । ଏଇ ୫୦ ବର୍ଷ ହେବ ମଣିଷ ପରମାଣୁ ବିଷୟରେ ଜାଣି ତାକୁ ନିୟନ୍ତ୍ରଣ କରି ପାରିଲା । ଏଇସବୁ ହେଲାକୁ ମଣିଷ ତା'ର ପରିଚେଷ୍ଟା କଥା ଭାବିବାକୁ ବାଧ୍ୟ ହେଲା । ଇତିହାସକୁ ଜଣାଯାଏ ଯେ ଅମର ପୂର୍ବପୁରୁଷମାନେ ଘରମାନଙ୍କର ଅବର୍ତ୍ତନା ନେଇ ଗ୍ରାମର ଗୋଟିଏ ପାଖରେ ଜମା କରୁଥିଲେ । ଇଂଲଣ୍ଡରେ କୋଇଲା ଧୂଆଁ କଲେ ଦଣ୍ଡ ଦେବାର ଆଇନ୍ ଥିଲା । ମାତାଗାଆରରେ କେହି ଗଣ୍ଡଟିଏ ବିନା ଅନୁମତିରେ କାଟିଦେଲେ ତା'ର ମୁଣ୍ଡକାଟ ହେଉଥିଲା - ଇତ୍ୟାଦି ଇତ୍ୟାଦି ଅନେକ କଥା ।

ରୋଗାକ୍ରାନ୍ତ ହେବ ଓ ଅନୁୟୁ ହୋଇପିବ-ଖାଇବାକୁ ପାଇବ ନାହିଁ, ଏଥିରେ ତିନେମାତ୍ର ସନ୍ଦେହ ନାହିଁ । ତେଣୁ ମଣିଷ ତା'ର ପରିଚେଷ୍ଟା ବିଷୟରେ ସଚେତନ ରହିବା ନିତାନ୍ତ ଦରକାର । ପୃଥିବୀରେ ମଣିଷଙ୍କର ସଂଖ୍ୟା ଯେତେବେଳେ କମ ଥିଲା, ସେତେବେଳେ ତା'ର ପରିଚେଷ୍ଟା ଉପରେ ବିଶେଷ ଗାଧ ପଡୁ ନ ଥିଲା । ତାହା ପ୍ରକୃତିର ସୁସଂକ୍ରମିତ ନିୟମ ଅନୁଯାୟୀ ଅପେକ୍ଷା ସୁଧରି ହୋଇ ପାରୁଥିଲା । ତେଣୁ ପରିଚେଷ୍ଟା ବିଷୟରେ ସଚେତନ ନ ହୋଇ ସୁଖା ମଣିଷମାନଙ୍କର ବିଶେଷ କିଛି କ୍ଷତି ହୋଇ ନ ଥିଲା । ମାତ୍ର ଏଇ ଜନବିଂଶ ଶତାବ୍ଦୀରୁ ମଣିଷ ବିଜ୍ଞାନ ବିଷୟରେ ନାନା କଥା ଜାଣିଲା-ପ୍ରକୃତିକୁ ବୁଝିବାକୁ ଚେଷ୍ଟା ନ କରି ତାକୁ ଅୟତ୍ତକୁ ଅଣିତା ପାଇଁ ବହୁ ଉପାୟ କଲା । ସେଇ ପୁଣ୍ୟଶିଳ୍ପରେ ମଣିଷର ଅବସ୍ଥାପନ ବିଶେଷ ପରିବର୍ତ୍ତନ ଦେଖାଦେଲା ।

ବିଂଶ ଶତାବ୍ଦୀ ବେଳକୁ ମଣିଷ ବିଜ୍ଞାନ ଦିଗରେ ଅନେକ ଅଗ୍ରଗତି ଗଲାଣି । ବାଞ୍ଛୟ ଶକ୍ତତାକୁ ଅରମ୍ଭ କରି ପେପ୍ଟୋନ୍ ଓ ଚିକେଲ୍ ଚାଳିତ ମସରଗାଟି, ଏରୋପୋର୍ ଓ ଅନିକାରିନ ଇକେଟ୍ ବାଳନାରେ ପରମ୍ପରା ହୋଇଛି । ନାନାପ୍ରକାର ଔଷଧ ଓ vaccine ଚିଅରି କରି ଅନେକ ସଂକ୍ରମକ ରୋଗକୁ ଅୟତ୍ତକୁ ଅଣିଛି । ଅଣୁ ପରମାଣୁକୁ ଛିନିଚିନି କରି ତା'ର ଶକ୍ତିକୁ ନିୟନ୍ତ୍ରଣ କରିଛି । ନାନା ପ୍ରକାର ଜୀବନାଶକ ପ୍ରତ୍ୟାବାହାର କରିଛି ଏବଂ ସର୍ବୋପରି ନିଜର ସଂଖ୍ୟା ଅତ୍ୟଧିକ ବୃଦ୍ଧି କରିବାରେ ସକ୍ଷମ ହୋଇଛି ।

ବିଶିଷ୍ଟ ବର୍ତ୍ତା କଲେ ଜଣାଯିବ ଯେ, ୨,୦୦୦ ବର୍ଷ ଅଗରୁ ଘରା ପୃଥିବୀରେ ମଣିଷଙ୍କର ସଂଖ୍ୟା ମୋଟେ ୩୦୦ ମିଲିୟନ୍ ଥିଲା । ଏହା ବଦଳିବି ୧୭୦୦ ଖ୍ରୀଷ୍ଟବ୍ଦ ବେଳକୁ ୫୦୦ ମିଲିୟନ୍ ହେଲା । ମାତ୍ର ୧୯୫୦ ବେଳକୁ ଏହା ହଠାତ୍ ବୃଦ୍ଧିପାଇ ୨,୫୦୦ ମିଲିୟନ୍ରେ ପହଞ୍ଚିଲା ଏବଂ ୧୯୮୭ ବେଳକୁ ଏହା ଅତି ୫,୦୦ ମିଲିୟନ୍ରେ ପହଞ୍ଚି ଗଲାଣି । ଅମ ଏଇ ଭାରତ ବର୍ଷ

ମଣିଷର ପରିଚେଷ୍ଟା କଥା କହିଲେ ତା'ର ଘରର ପରିଚେଷ୍ଟା, ଗ୍ରାମର ପରିଚେଷ୍ଟା, ଦେଶର ପରିଚେଷ୍ଟା ଓ ପୃଥିବୀର ପରିଚେଷ୍ଟା କଥା ଭାବିବାକୁ ହେବ । ମଣିଷ ଯେଉଁଠି ରହେ, ବସବାସ କରେ ଓ ଯେଉଁଠାରୁ ସେ ତା'ର ଜୀବନ ପ୍ରଣାଳୀ ବାନ୍ଧି ରଖିବାରେ ସାହାଯ୍ୟ ଯାଏ ସେଇଆକୁ ତା'ର ପରିଚେଷ୍ଟା କହିଲେ ଅତ୍ୟୁକ୍ତି ହେବ ନାହିଁ । ତେଣୁ ମଣିଷର ଚାରି ପାଖର ଅବସ୍ଥା ବା ଜଳବାୟୁ ସେ ତା'ର ପରିଚେଷ୍ଟା ଏଥିରେ ସନ୍ଦେହ କ'ଣ ? ମଣିଷ ଯେଉଁଠି ବସବାସ କରେ ତାହା ପରି ଅବର୍ତ୍ତନା ପୂର୍ଣ୍ଣ ରହେ, ରାସ୍ତାଘାଟ ନାଳନର୍ତ୍ତନା ପରି ପରିଷ୍କାର କରା ନ ଯାଏ, କଙ୍ଗାଳ ପରି ନ ରହେ ତାହେଲେ ମଣିଷ ସେ ଅଞ୍ଚଳରେ

କଥା ଦେଖାଯାଇ । ୪୦ ବର୍ଷ ଅଗରୁ ଠିକ୍ ଅମ ଦେଶ ସ୍ୱାଧୀନ ହେଲା ବେଳକୁ ଅମର ଲୋକସଂଖ୍ୟା ଥିଲା ମାତ୍ର ୩୩ କୋଟି । ଏହା ଅର୍ଦ୍ଧ ବର୍ଷପାଇଁ ହେବାଣି ୭୦ କୋଟି । ଏଇ ୪୦ ବର୍ଷ ଭିତରେ ଲୋକସଂଖ୍ୟା ୨ଗୁଣ ବଢ଼ିଗଲା । ତେଣୁ ଅମର ପରିବେଶ ଉପରେ ଯେ ଏହାର ଚାପ ଅତ୍ୟଧିକ ପଡ଼ିବ ଏଥିରେ ଅର ସନ୍ଦେହ ନାହିଁ ।

ପରିବେଶ ଉପରେ ଚାପ କିପରି ବୁଝି ପାଇଛି ତା'ର ବିଚାର କରାଯାଉ । ଉଦାହରଣ ସ୍ୱରୂପ ଦେଖାଯାଉ— ବାୟୁର ଅନ୍ତରାଳକୁ କଥା । ଶହେ ବର୍ଷ ଅଗରୁ ବାୟୁରେ ଅନ୍ତରାଳକୁ ଶତକଡ଼ା ମୋଟେ ୦.୦୪ ଥିଲା, ଅମ୍ଳଜାନ ଥିଲା ପ୍ରାୟ ଶତକଡ଼ା ୨୧ ଓ ପରକ୍ଷାରପାନ ବା ନାଇଟ୍ରୋଜେନ୍ ଥିଲା ପ୍ରାୟ ଶତକଡ଼ା ୭୮ । ମାତ୍ର ଗତ ୭୦/୮୦ ବର୍ଷ ଧରି ମାନବ ସଭ୍ୟତା ଏପରି ହେଲାଣି ଯେ, ପୃଥିବୀ ଗର୍ଭରୁ ତେଜ ବାହାର କରି ଅମେ ଜାଳୁଛି ଓ ଅତ୍ୟଧିକ ଅନ୍ତରାଳକୁ ପ୍ରସ୍ତୁତ କରୁଛି । ଲୋକସଂଖ୍ୟା ବୃଦ୍ଧି ହେତୁ ଅତ୍ୟଧିକ ଜାଠ ଜାଳିବା ଦ୍ୱାରା ମଧ୍ୟ ଅନ୍ତରାଳକୁ ଚିଅରି ହେଉଛି । ଅଧୁରା ମଧ୍ୟ ବାଗଜ ଚିଅରି ପାଇଁ, ଘର ଚିଅରି ପାଇଁ ବଣ ଜଙ୍ଗଲ ବେଶୀ ପରିମାଣରେ କଟା ଚାଲିଛି । ଗଛର ଶାଗୁଆ ଅଂଶ ବା କ୍ଲୋରୋଫିଲ୍ ସୂର୍ଯ୍ୟକିରଣ ସାହାଯ୍ୟରେ ଜଳାୟକଣରେ ମିଶାଇ ଗଛ ପାଇଁ ଖାଦ୍ୟ ଚିଅରି କରେ ଓ ସେଇ ପ୍ରକ୍ରିୟାରେ ଅନେକ ପରିମାଣରେ ଅମ୍ଳଜାନ ବାୟୁକୁ ଛାଡ଼ିଦିଏ । ଅତ୍ୟଧିକ ଗଛକଟା ହେବା ଦ୍ୱାରା ଏହି ପ୍ରକ୍ରିୟା ସ୍ତବ୍ଧ ପାଇଛି ଓ ଅନ୍ତରାଳକୁ ବ୍ୟବହାର ନ ହୋଇ ବାୟୁରେ ରହି ପାଉଛି । ତା'ଛଡ଼ା ମଟରଗାଡ଼ି, ଏରୋପ୍ଲେନ୍ ଓ ଅନ୍ୟାନ୍ୟ ପଦ୍ମପାତି ବ୍ୟବହାର ଦ୍ୱାରା, ଅତ୍ୟଧିକ ତୈଳ ଜାଳିବା ଦ୍ୱାରା ବହୁ ପରିମାଣରେ ଅନ୍ତରାଳକୁ ଅକ୍ଷୟ କରାଯାଇଛି । ତେଣୁ ଗତ ଶହେ ବର୍ଷ ଭିତରେ ଦେଖାଯାଇଛି ଯେ, ଅନ୍ତରାଳକୁ ପାରୋକ୍ଷିକ ବାୟୁରେ ବଢ଼ି ଚାଲିଛି । ଅନ୍ୟ ଦିଗରୁ ଦେଖିଲେ ଜଣାଯିବ ଯେ, ଦିନବେଳେ ସୂର୍ଯ୍ୟକିରଣ ପୃଥିବୀ ପୃଷ୍ଠକୁ ଅସେ ଓ ରାତିରେ ପୁଣି ମହାକାଶକୁ ଚାଲିଯାଏ ଓ ପୃଥିବୀ ଥଣ୍ଡା ହୋଇଯାଏ । ମାତ୍ର ଅନ୍ତରାଳକୁ ବେଶୀ ହୋଇଯିବା ହେତୁ ସୂର୍ଯ୍ୟକିରଣର ଇନ୍ଫ୍ରାରେଡ୍ ଅଂଶ ରାତିରେ ଅର ମହାକାଶକୁ ପାଇ ନପାରି ଅନ୍ତରାଳକୁ ଦ୍ୱାରା ଧରା ହୋଇ ରହି ପାଉଛି । ପାହାକୁକି ଶ୍ରୀମନ୍ତ୍ରପଦ ଏହେତୁ ବହୁଛି । ତେଣୁ ପୃଥିବୀ ପୃଷ୍ଠର ଉତ୍ତାପ ବଢ଼ିଯାଇଛି । ସମାକ୍ଷା କରି ଦେଖାଯାଇଛି ଯେ, ଗତ ୧୦୦ ବର୍ଷ ଭିତରେ ପୃଥିବୀର ଉତ୍ତାପ ୧% ବେଶୀ ହୋଇ ପାଉଛି ଓ ଏହା କ୍ରମେ କ୍ରମେ ବଢ଼ି ଚାଲିଛି । ଜଳ ବାୟୁର ଏଇ ଟିକେ ଗୋଳମାଳ ହେବାଦ୍ୱାରା ଦେଖାଯାଇଛି ଯେ, ଉତ୍ତର ମେରୁ ଓ ଦକ୍ଷିଣ ମେରୁର ବରଫ ଗଣ୍ଡ ତରଳିବାକୁ ଅରମ୍ଭ କରିଛି । ଯେତେବେଳେ ପୃଥିବୀର ସବୁ ବରଫ ତରଳି ଯିବ ସେତେବେଳେ ଦେଖାଯିବ ଯେ, ସମୁଦ୍ରର ଉଚ୍ଚତା ପ୍ରାୟ ୧୭୦ ଫୁଟ ବଢ଼ି ପାଉଛି ଓ ସମୁଦ୍ର କୂଳର ସମସ୍ତ ଜମି ସରବାଟି ସମୁଦ୍ର ତଳେ ରହି ପାଉଛି, ଉଦାହରଣ ମହାସାଗର । ଅମେ ପରି ପରିବେଶର ଏ ପରିବର୍ତ୍ତନର କଥା ନରୁଣୁ ଓ ଏହାର ପ୍ରତିକାର ଦୁରନ୍ତ ନ କରୁ ତାହେଲେ ଅମ ପିଲାଝିଲାଙ୍କ ପାଇଁ କ'ଣ ମହା ପ୍ରଳୟକୁ ଡାକି ଆଣି ଯେଉଁ ଦେବା ? ତେଣୁ ଗଛକଟା ଦୁରନ୍ତ ବନ୍ଦକରି ବଣ ଜଙ୍ଗଲର ବୃଦ୍ଧି କିପରି ହେବ

ତାହା ସମସ୍ତଙ୍କର କର୍ତ୍ତବ୍ୟ ହେବା ଉଚିତ୍ । ଯେତେବେଳେ ଲୋକ ହେଉନା କାହିଁକି ଗଛ କାଟିଲେ ତତ୍ତ୍ୱ ପାଇବା ଉଚିତ୍ ହେବ । ଅମ ବାୟୁମଣ୍ଡଳର ଉତ୍ତାପ ବଢ଼ି ଯିବାର ଅନ୍ୟ ଏକ କାରଣ ହେଲା ଅମ ଅକ୍ଷର ଓଜୋନ୍ (O₃) ଲେୟାରର କ୍ଷୟ । ବାୟୁମଣ୍ଡଳର କିଛି ଉପରେ ଏହି ଓଜନ ଲେୟାର ଅଛି । ସେହି ଓଜନ ଲେୟାର ସୂର୍ଯ୍ୟ କିରଣରେ ଥିବା ଅଲଟ୍ରା ଭାଉଲେଟ୍ 'ଖ' କିରଣକୁ ବେଶୀ ପରିମାଣରେ ଧରି ରଖେ ଓ ପୃଥିବୀ ପୃଷ୍ଠକୁ କମ୍ ଛାଡ଼ିଥାଏ । ମାତ୍ର ମଣିଷମାନଙ୍କର ଅତ୍ୟଧିକ ଅତର ଓ ଯୁତିକଲୋନ୍ ଇତ୍ୟାଦି ସ୍ତେ ବ୍ୟବହାର କରିବା ଦ୍ୱାରା ସେହି ଅତର ଓ ଯୁତିକଲୋନ୍ ସ୍ତେରେ ଥିବା ଅନ୍ୟ ଏକ ବାଷ୍ପ ପଦ୍ମ: Chlorofluoro carbons ଉପରକୁ ଉଠିଯାଇ ଓଜନ ଲେୟାରକୁ ନଷ୍ଟ କରି ଦେଉଛି । ତେଣୁ ଅନେକ ପରିମାଣରେ ଅଲଟ୍ରାଭାଉଲେଟ୍ 'ଖ' କିରଣ ପୃଥିବୀ ପୃଷ୍ଠକୁ ଅନାୟାସରେ ଆସି ପାଉଛି ଓ ପୃଥିବୀ ପୃଷ୍ଠର ଉତ୍ତାପ ବଦଳାବାରେ ଲାଗିଛି ।

ଅମେମାନେ ଏଦିଗରେ ସଚେତନ ହୋଇ ପରି ଅତର ସ୍ତେ ଇତ୍ୟାଦି ବ୍ୟବହାର କରିବାକୁ ନିବୃତ୍ତ ନ ହେଉ ତାହେଲେ ପୃଥିବୀର ଉତ୍ତାପ ନିଶ୍ଚିତ୍ ବଢ଼ିବ ଓ ଅମେମାନେ ଅସର ପ୍ରଳୟ ଅତକୁ ଅନେଇଯିବ । ଅତ୍ୟଧିକ ଅଲଟ୍ରାଭାଉଲେଟ୍ 'ଖ' କିରଣ ଚର୍ମ କର୍ଜକ ବେମାର ମଧ୍ୟ କରାଇଥାଏ । ବଣ ଜଙ୍ଗଲ ଅତ୍ୟଧିକ କଟାଯାଇ ନଷ୍ଟ ହିନଷ୍ଟ ହେବାର ଗୋଟାଏ ଦିଗ ଦେଖିଲେ । ଅନ୍ୟ ଗୋଟିଏ ଦିଗରୁ ଚର୍ଚ୍ଚାକଲେ ଜାଣିବେ ଯେ ବଣ ଜଙ୍ଗଲ କଟା ହେବା ଦ୍ୱାରା ବର୍ଷା ତ କମ୍ ହେବ, ତାହା ଉପର ମାଟିକୁ ସହଜରେ ଧୋଇନେଇ ଶାସ୍ତ୍ର ନଦୀନଳକୁ ପକାଇଯିବ, ନଦୀନଳର ଶଯ୍ୟା ଯୋଡ଼ି ହୋଇଯିବ । ତେଣୁ ନଦୀନଳର ପାଣି ନଦୀନଳ ଭିତରେ ନ ରହି ଉପରକୁ ଚାଲିଆସି ବନ୍ୟା ବିପାତ କରିବ । ଫସଲ ନଷ୍ଟ ହେବ । ବର୍ଷାକଳ ଶାସ୍ତ୍ର ବୋହିଯିବା ଦ୍ୱାରା ପୃଥିବୀ ଗର୍ଭକୁ ପାଣି ଥାଇ ଗଢ଼ିତ ହୋଇ ରହିବା ଅର ହୋଇ ପାରିବ ନାହିଁ । ମାଟି ତଳ ପାଣି କମି ଯିବ । କୃଷି ଯୋଗ୍ୟ ଉତ୍ୟାଦି ଶାସ୍ତ୍ର ଶୁଷ୍କିତ ଓ ଉପା ଜଳସେଚନ ପାଇଁ ପାଣି ନ ଥିବ । କମ୍ ପାଣି ହେତୁ ଫସଲ ହେବ ନାହିଁ । ଫସଲ ନ ହେଲେ ମଣିଷ ଖାଇବେ କ'ଣ ? ଏସବୁ ବିଚାର କରି ବଣଜଙ୍ଗଲ ଯେପରି ନଷ୍ଟ ନ ହୁଏ ସେଥିପାଇଁ ସଜାଗ ଦୃଷ୍ଟିଦେବା ସମସ୍ତଙ୍କର କର୍ତ୍ତବ୍ୟ ହେବା ଉଚିତ୍ । ବଣଜଙ୍ଗଲ ଥିଲେ ସେଥିରେ ଶୁଖିଲା ତାଳ ପତ୍ର ପଡ଼େ । ନୀଳ ଜାତିର ଗୁଳ୍ମ ଓ ଗଛଲତା ତଳେ ଜନ୍ମନ୍ତି । ତେଣୁ ବର୍ଷା ହେଲେ ବର୍ଷାକଳ ବାଧାପ୍ରାପ୍ତ ହୋଇ ଶାସ୍ତ୍ର ବୋହିଯାଇ ପାରେନାହିଁ । ମାଟି ଓଦା ରହେ ଓ ଗଛଲତାମାନଙ୍କର ବେଗ ପାଖ ଦେଇ ପାଣି ତଳକୁ ତଳକୁ ଯାଇ ମାଟି ତଳ ଜଳଗଣ୍ଡାରକୁ ବଦାଏ । ଜଙ୍ଗଲ ପାଖ କୃଷି ଯୋଗ୍ୟ, ନଦୀ ନୀଳ ଶୁଖେ ନାହିଁ । ଝରଣାସବୁ ବର୍ଷାପାଇଁ ଜଳରେ ଭରପୂର ହୋଇ ରହେ । ତେଣୁ ଅମକୁ ଜଙ୍ଗଲ ରକ୍ଷା କରିବାକୁ ହିଁ ହେବ ଓ ତାହାର ଅୟତନ ବଦାଉବାକୁ ହେବ । ପ୍ରତ୍ୟେକ ପ୍ରଦେଶରେ ଶତକଡ଼ା ୩୩ ଜମିରେ ଜଙ୍ଗଲ ରହିବା ଦରକାର । ମାତ୍ର ଉପଗ୍ରହ ମଧ୍ୟମର ଚିତ୍ର ଦେଇ ଜଣା ପଡ଼ିଛି ଯେ, ପ୍ରଦେଶମାନଙ୍କରେ ମୋଟେ ଶତକଡ଼ା ୧୦ ରୁ ୧୪ ଜମିରେ ଜଙ୍ଗଲ ଅଛି । ତେଣୁ ଦେଶରେ ମରୁତ ହେବା କିଛି ବିଚିତ୍ର କଥା ନୁହେଁ । ଅମକୁ ଏପରି ସ୍ଥିତିରୁ ରକ୍ଷା ପାଇବାକୁ ହେଲେ ହିମାଳୟର 'ବିପ୍ଳବ' ଓ ଜର୍ଣ୍ଣାକର

“ଏପିକୋ” ଭଳି ଅନ୍ୟାନ୍ୟ ନିକେ କରିବା ଦରକାର । ଶାନ୍ତି ପରକାରକୁ ଅନାଇ ରହିଲେ ହେବନାହିଁ । ବର୍ତ୍ତମାନ ପୃଥିବୀରେ ଗ୍ରହପ୍ରଧାନ ଦେଶମାନଙ୍କରେ ଏକ ମିନିଟ୍ରେ ୨୧.୬ ହେକ୍ଟର ଜଙ୍ଗଲ ନଷ୍ଟ ହେଉଛି । ଏହି ପରିମାଣରେ ପତ୍ତି ଜଙ୍ଗଲ ନଷ୍ଟ ହୁଏ, ତାହାହେଲେ ଏ ଶତାବ୍ଦୀ ଶେଷ ବେଳକୁ ଅର୍ଥାତ୍ ଅର ୧୩ ବର୍ଷ ଭିତରେ ପୃଥିବୀରୁ ଗ୍ରହପ୍ରଧାନ ଦେଶମାନଙ୍କରେ ଜଙ୍ଗଲ ଅର ରହିବ ନାହିଁ । ତେଣୁ ଏହା ମନୁଷ୍ୟମାନଙ୍କ ପରିଣତ ହେବାର ବାଟ ସୁଗମ ହୋଇପାରେ । ବନ୍ୟ ଜନ୍ତୁଙ୍କର ବିଲୋପ ଘଟିବ ।

ଏତ ଗଲା ମୋଟାମୋଟି ଦେଶର ପରିବେଶ ବିଷୟର କଥା । ଅନ୍ୟ ଦିଗରେ ଦେଖିବାକୁ ଗଲେ ଅମର ପହରମାନଙ୍କର ପରିବେଶ କିପରି ଦୃଷ୍ଟିତ ହେଉଛି ତାହାର ଏକ ସମୀକ୍ଷା । ପରିବେଶ ଦୃଷ୍ଟିତ ହେବା ଏପରି ଏକ ପ୍ରକାର ଅସି ପାଇଛି ଯେ, ୧୯୭୨ ମସିହାରେ U.N.O. ତରଫରୁ ପୃଥିବୀର ସବୁ ରାଷ୍ଟ୍ରକୁ ବୈଜ୍ଞାନିକ, ବିଷୟବିତ୍, ରାଜନୀତିଜ୍ଞମାନେ ଏକାଠି ହୋଇ ସୁଇଡେନର ସ୍ଟକହୋଲମରେ ବିଶାଳ ଅଲୋଚନା କରାଯାଇଥିଲା, କିପରି ଅମ ବାୟୁମଣ୍ଡଳର ଦୃଷ୍ଟିକରଣକୁ ଅଧିକରୁ ଅଧିକ ପାରିବ । ସେଇଦିନଠାରୁ ସବୁ ରାଷ୍ଟ୍ରରେ ପରିବେଶ ନିୟନ୍ତ୍ରଣ ପାଇଁ ପ୍ରଚେଷ୍ଟା ଚାଲୁ ହେଲା । ଲୋକମାନଙ୍କୁ ସଚେତନ କରାଇବା ପାଇଁ ପଦକ୍ଷେପ ନିଆଗଲା । ପରିବେଶ କିପରି ରାବରେ ଦୃଷ୍ଟିତ ହେଉଛି ତା'ର ଏକ ନମୁନା ଅମର ଏଇ ମଟରଗାଡ଼ି ।

ମଟରଗାଡ଼ିର ଅଧିକାଂଶ ଅଂଶ ଇସ୍ପାତରେ ତିଆରି । ମାତ୍ର ଇସ୍ପାତର ତିଆରି ଲୌହ ପଥରରୁ । ଗୁପ୍ତସ୍ତରୁ କ୍ଷତକ୍ଷତ କରି ଲୌହ ପଥର ଉତ୍ତୋଳନ କରାଯାଏ । ଏହି କ୍ଷତ ବିକ୍ଷତ ସ୍ଥାନରୁ ବହୁ ପରିମାଣର ପ୍ରଦୂଷକ ଶ୍ଵୟ ହୁଏ ଓ ଏହା ଧୋଇପାଇ ନିର୍ଦାମାଳର ଶଯ୍ୟା ଭଙ୍ଗା କରାଇଥାଏ । ତେଣେ ଇସ୍ପାତ ଉତ୍ପାଦନ ପାଇଁ କୋଇଲାକୁ କାଳେଣି ରୂପେ ବ୍ୟବହାର କରାଯାଏ । ଏଇ ପ୍ରକ୍ରିୟାରେ ପଥେଷ୍ଟ ସଲ୍ଫୁରଡାଇଅକ୍ସାଇଡ୍ ନିର୍ଗତ ହୁଏ ଓ ଏହା ମଧ୍ୟ ବାୟୁମଣ୍ଡଳକୁ ଦୃଷ୍ଟିତ କରାଏ । ଅତ୍ୟଧିକ SO₂ ମଣ୍ଡଳର ଫୁଲ୍‌ଫୁଲ୍‌କୁ ଅକ୍ତାନ୍ତି କରିଥାଏ ଓ ଉଦ୍ଭିଦ ଜଗତର ମଧ୍ୟ ବିନାଶ ଘଟାଏ । ମଟରଗାଡ଼ି ରାସ୍ତାରେ ବଳପ୍ରଚଳ ହେଲେ ପେଟ୍ରୋଲ୍ କଳି ବହୁ ପରିମାଣରେ କାର୍ବନ୍ ମନୋକ୍ସାଇଡ୍ (CO) ଓ ଅନ୍ୟାନ୍ୟ ବାଷ୍ପ ବାହାରିଥାଏ । ଗୋଟାଏ ହିସାବରୁ କଣ୍ଟାପାଇଛି ଯେ, ଏକ ମିନିଟ୍ରେ ୧,୧୩୫ ଜଣ ମନୁଷ୍ୟ ଯେତେକି ଅନୁଭବ ବ୍ୟବହାର କରନ୍ତି ସେତେକି ଅନୁଭବ ଗୋଟାଏ ମଟରଗାଡ଼ି ଏକ ମିନିଟ୍ରେ କାଳିଥାଏ । ଏହି ଅନୁଭବକୁ ଭରଣ କରିବା ପାଇଁ ଜଣେ ମଟରଗାଡ଼ିକୁ ୨୮ଟି ବଡ଼ବଡ଼ ଗଛ ଲଗାଇବାକୁ ହେବ । ଏହାଛଡା ମଟରଗାଡ଼ି ବାଷ୍ପରେ ବହୁ ବିଷାକ୍ତ ବାଷ୍ପ ଅଛି, ଯେଉଁମାନେ କି ମଣ୍ଡଳମାନଙ୍କର ବର୍ତ୍ତତ ବେମରୀ କରାଇବାରେ ଲାଗନ୍ତି । ତାଛଡା ଶରାପ ହୋଇଥିବା ମଟରଗାଡ଼ି ବାରିଅଡେ ପତି ପରିବେଶକୁ ଅବର୍ତ୍ତନାପୂର୍ଣ୍ଣ କରି ରଖେ । କେବଳ ଅମେରିକାରେ ପ୍ରତିବର୍ଷ ପ୍ରାୟ ୩୦ ମିଲିୟନ୍ ସଂଖ୍ୟକ ମଟରଗାଡ଼ି ବ୍ୟବହାର ଯୋଗ୍ୟ ନୁହେଁ ବୋଲି ଫୋପଟି ତିଆରି । ବର୍ଷକରେ ତିନିଟିଏ ବର୍ଷ ଅମେ ଶପଥ କରି ମଟରଗାଡ଼ି ସବୁ ବନ୍ଦ କଲେ ହୁଅନ୍ତା ନାହିଁ ? ସେପ୍ଟେମ୍ବର ୨୦, ୧୯୮୭ ଦିନଟି ବର୍ଲିନ୍‌ରେ Car free day ଥିଲା ।

ମଟରଗାଡ଼ି ଛଡା ଅନ୍ୟ ସମସ୍ୟ ହେଉଛି ଅବର୍ତ୍ତନା । ପ୍ରତ୍ୟେକ ଅମେରିକାବାସୀ ପ୍ରତିଦିନ ପ୍ରାୟ ୬ ପାଉଣ୍ଡ ଓଜନର ଅବର୍ତ୍ତନା ଫୋପାଡ଼ୁଛନ୍ତି । ଅର୍ଥାତ୍ ପ୍ରତିବର୍ଷ ସମସ୍ତ ଅମେରିକାବାସୀ ଏକତ୍ରତ ଭାବେ ୩୦ ମିଲିୟନ୍ ଟନ୍ କାଗଜ, ୪ ମିଲିୟନ୍ ଟନ୍ ପୁସ୍ତକ, ୪୮ ବିଲିୟନ୍ ସଂଖ୍ୟକ ବିଶିଷ୍ଟା ଏବଂ ୨.୫ ବିଲିୟନ୍ ସଂଖ୍ୟକ ଗୋଡ଼ାଲ୍ ଫୋପାଡ଼ୁଛନ୍ତି । ଏଇ ୩୦ ମିଲିୟନ୍ ଟନ୍ ଓଜନର କାଗଜ ପାଇଁ ପ୍ରାୟ ୩୪୦ ମିଲିୟନ୍ ସଂଖ୍ୟକ ଗଛ କଟାଯାଇ କାଗଜ ପ୍ରସ୍ତୁତିରେ ଲାଗିଥିଲା । ତାହେଲେ ବୁଝନ୍ତୁ କେତେ ଜଙ୍ଗଲ ନଷ୍ଟ ହେଉଛି ସାରା ପୃଥିବୀରେ କେବଳ ଏଇ କାଗଜ ପାଇଁ । ଏହିଭଳି ଘଟଣା ଅନ୍ୟାନ୍ୟ ଦେଶମାନଙ୍କରେ ମଧ୍ୟ ଅତ୍ୟୁଚିତ ହେଉଛି । ଅମ ଭାରତରେ ମଧ୍ୟ ହେଉଛି ।

ପ୍ରତି ଅମେରିକା ବାସୀ ପ୍ରତିଦିନ ପ୍ରାୟ ୨୦ରୁ ୮୦ ଗ୍ୟାଲନ୍ ପାଣି ବ୍ୟବହାର କରନ୍ତି । ସେ ପାଣି ଗୁଣରୁ ଉତ୍ତୋଳନ କରାଯାଏ । ତନ୍ମଧ୍ୟରୁ ପାଣିକୁଣ୍ଡରେ ଗାଧୋଇବା ପାଇଁ ୩୦/୪୦ ଗ୍ୟାଲନ୍, କଳ ପାଣିରେ ଗାଧୋଇବା ପାଇଁ ୨୦/୩୦ ଗ୍ୟାଲନ୍ ପାଣି ଖର୍ଚ୍ଚ ହୁଏ । ସୁଗାଧୁଆ ମେସିନ୍ ପାଇଁ ଓ ଖାଇବା ବାଦନ ଧୋଇବା ପାଇଁ ପ୍ରାୟ ୩୦ ଗ୍ୟାଲନ୍ ପାଣି ଦରକାର ହୁଏ । ପ୍ରତ୍ୟେକ ଅର ପାଇଗାମ ସଫା କରିବା ପାଇଁ ପ୍ରାୟ ୩ ଗ୍ୟାଲନ୍ ପାଣି ଦରକାର ହୁଏ । ତାଛଡା ଏପରି ଦେଖାଯାଉଛି ଯେ, ଅନେକ ପାଣିକଳକୁ ଅପଥା ଛାଡ଼ି ଦିଅନ୍ତି, ବ୍ୟବହାର ହେଉ ବା ନ ହେଉ । ପତ୍ତି ଜଣେ କ୍ଷିଅର ହେଉଛି, ତାହେଲେ କଳଟି ଛାଡ଼ିଦେବା କାରଣ କ'ଣ ? ପୃଥିବୀବାସୀ ପତ୍ତି ଏ ବିଷୟରେ ସଚେତନ ନ ହୁଅନ୍ତି ତାହେଲେ ଅମର ଲୋକସଂଖ୍ୟା ପେଟେ ବଢିଲାଣି ଗୁଣରୁ ପାଣିସବୁ ଶେଷି ନେଇପିବେ ଓ ପଦକୁ ପକାଇଦେବେ । ପାଣିର ଉତ୍ତ ଅଭାବ ଦେଖାଦେବ ନିବତ୍ତ ଗଣିଷ୍ୟତରେ ।

ଅନ୍ୟ ଗୋଟାଏ ବିଷୟ ହେଲା ଅଗ୍ର ବର୍ଷ । ପୃଥିବୀର ଶତକଡା ୪୦ ରୁ ୭୦ ତାଖ ଜମି ବର୍ତ୍ତମାନ ଅଗ୍ର ହୋଇଗଲାଣି । ଏହାର କାରଣ ହେଲା ବାୟୁ ପ୍ରଦୂଷଣ ଏବଂ ନାଇଟ୍ରେଟ୍ ସାରର ଅତ୍ୟଧିକ ପ୍ରୟୋଗ । ଜମି ଅଗ୍ର ହୋଇପିବା ଦୂରା ଏହା ବାଷ୍ପ ପାଇଁ ଅନୁପଯୋଗ ହୋଇଯାଏ । ପରରୁ ଅଗ୍ର ହେବା ଦୂରା ଜଳରେ ଥିବା ଅନୁମିଳିୟମ୍ ଦୂର୍ବିଗୁଡ଼ ହୋଇ ପାଣିରେ ମିଶିଯାଏ ଓ ସହା ବାଷ୍ପ କରାଯାଏ ସେଥିରେ ମିଶି ମଣ୍ଡଳମାନଙ୍କର ଶ୍ଵାସରେ ଦେହ ଭିତରକୁ ଯାଏ । ସହାବତଃ ଅନୁମିଳିୟମ୍ ଦେହ ଭିତରକୁ ଯାଇପରେ ନାହିଁ କି ମସ୍ତିଷ୍କର ମେଗୁକୁ ଯାଏ ନାହିଁ । ମାତ୍ର ଦୂର୍ବିଗୁଡ଼ ଅନୁମିଳିୟମ୍ ମସ୍ତିଷ୍କକୁ ଯାଇପରେ ଓ ନାନ ପ୍ରକାର ବେମରୀ କରିପରେ । ଅନେକ ଦେଶଟି ଦୂର୍ବିଗୁଡ଼ ଅନୁମିଳିୟମ୍ ପରେପରେ ଜମିରେ ବୁଜି ହେବା ଓ Alzheimer's ବେମରୀ ହେବା ଏକତ୍ର ଦେଖାଯାଏ । ଦେଖାଯାଉଛି ଯେ, ଦୁଇଡେନ୍‌ର ଅନେକ ହୁଡ ଅଗ୍ର ହୋଇପାଇଛି ଏହି ଅଗ୍ର ବର୍ଷ ପାଇଁ । ଅଗ୍ର ବର୍ଷ ହୁଏ ବାୟୁରେ ଅତ୍ୟଧିକ SO₂ ରହିଲେ । ଏହି ଅତ୍ୟଧିକ SO₂ ଦୁଇଡେନ୍‌ର ଫେବ୍‌ବୁରୀମାନଙ୍କୁ ନିର୍ଗତ ହୋଇ ସୁଇଡେନ୍ ଉତ୍ପାଦକୁ ବୋହିପିବା ଫଳରେ ସେଠାରେ ଅଗ୍ର ବର୍ଷ ହୋଇଥିଲା ।

ଧ୍ୱନି ସମସ୍ୟାକୁ ସମାଧାନ କଲେ ଦେଖାଯିବ ଯେ, ଧ୍ୱନି ୯୦ ଡେଗ୍ରୀରେଲ୍ ଶକ୍ତି ସମ୍ପନ୍ନ ହେଲେ ପାକସ୍ଥଳୀର ମାଂସପେଶୀକୁ ସଙ୍କୁଚିତ କରାଏ । ଅନେକ ସମୟରେ ମଣିଷର ଚିତିଚିତିଆ ପୁରାବଳୁ ବଦାୟନୀ ଓ ଚର୍ମରେ ଅଧିକ ଉଚ୍ଚ ସଞ୍ଚାଳନ କରାଇ ଶରୀରର ଉତ୍ତାପ ବୃଦ୍ଧି କରାଏ । ଏହି ଧ୍ୱନି ମଧ୍ୟ ମଣିଷ ଦେହରେ ଉତ୍ତାପ, ହୃଦ୍‌ପିଣ୍ଡ ରୋଗ ଓ ଏଲର୍ଜି ଭଳି ସାଧାରଣ ରୋଗ କରାଇଥାଏ । ମଣିଷ ମାନସିକ ବ୍ୟାଧିଗୁଡ଼ିକ ମଧ୍ୟ ହୁଏ । ମଣିଷର ଶୁଣିବା ଶକ୍ତି ମଧ୍ୟ ଅତ୍ୟଧିକ ଧ୍ୱନି ଦ୍ୱାରା ପ୍ରାୟ ହୋଇପାର ମଣିଷ କ୍ରମେ କାଲ ହୋଇଯାଏ । କେବଳ ନ୍ୟୁକ୍ଲିୟର ସହରରେ ସମସ୍ତ ଧ୍ୱନିକୁ ଏକତ୍ରିତ କଲେ ୧୦୦ ଡେଗ୍ରୀରେଲ୍‌କୁ ଉର୍ଦ୍ଧ୍ୱ ହୋଇପାରିବ । ତେଣୁ ମଣିଷର ପ୍ରକୃତି ଯେ ବିକୃତ ହେବ ଏପରି ସହରରେ ରହିଲେ ତାହାର ଅନ୍ୟଥା ନାହିଁ । ଅମ ଦେଶରେ ଲାଭଦୂର୍ବଳରେ ଏପରି ଭାବରେ ଶବ୍ଦ କରନ୍ତି ପାହାଡ଼ିଆ ମାନସିକ ବିକୃତି ହେବାର ସମ୍ଭାବନା ବେଶୀ ।

ନାନାପ୍ରକାର କୀଟନାଶକ ଦ୍ରବ୍ୟ ବ୍ୟବହାର କଲା ପରେ ଲଣାପାଇଛି ଯେ, ସେସବୁ ଧୋଇ ହେଇପାର ନଦୀ, ନାଳ, ହ୍ରଦ ପାଇ ହୋଇ ସମୁଦ୍ରରେ ପଡ଼େ । ସମୁଦ୍ରର ଏକ ପ୍ରକାର ଉଦ୍ଭିଦ ଡାଏଟୋମ୍ ବାୟୁମଣ୍ଡଳକୁ ପ୍ରାୟ ୨୦ ଭାଗ ଅମ୍ଳଜାନ ପୋଷାଇଥାଏ । ମାତ୍ର ଏହିସବୁ କୀଟନାଶକ ପଦାର୍ଥ ଅପବୃଷ୍ଣକାରୀ ଦ୍ରବ୍ୟ ଏବଂ ଉର୍ଦ୍ଧ୍ୱ ବିକିରକ କ୍ଷୟ (atomic waste) ସମୁଦ୍ରକୁ ଛତାପିବା ଦ୍ୱାରା ଡାଏଟୋମ୍‌ସବୁ ଅନେକ ପରିମାଣରେ ନଷ୍ଟ ହୋଇ ପଡ଼ିଛନ୍ତି । Atomic radiation ମଣିଷମାନଙ୍କର ପ୍ରଜନନ ଶକ୍ତିକୁ ମଧ୍ୟ କ୍ଷୟ କରିବାରେ ଲାଗିଛନ୍ତି । ମନୁଷ୍ୟ ଦେହରେ ଥିବା ଜୀବମାନଙ୍କୁ ଏହି ଦୃଷ୍ଟିତ ପରିବେଶ ନଷ୍ଟ କରିବାରେ ଲାଗିଛି । ଏହା ଫଳରେ ଉଚ୍ଚ କର୍ଚ୍ଚ ଇତ୍ୟାଦି ଦୁଃସାଧ୍ୟ ବେମାରୀ ହେଉଛି । ହିରୋଷିମା ଓ ନାଗାସାକିର ପରମାଣୁ ବୋମା ବିସଫୋରଣ ପରେ ପରେ ଲ୍ୟୁକିମିଆ ବେମାରୀ ଅତ୍ୟଧିକ ବୃଦ୍ଧି ହୋଇଛି । ଦୃଷ୍ଟିତ ବାୟୁମଣ୍ଡଳ ପାଇଁ ଲୋକମାନଙ୍କର ଫୁସଫୁସ ବେମାରୀ ଅତ୍ୟଧିକ ବଢ଼ିପାଇଛି । ବ୍ରୁକ୍‌ଲିଫ୍, ଏମ୍‌ଫିସିଆ, ଶ୍ୱାସ ଓ କର୍ଚ୍ଚ ରୋଗ ଇତ୍ୟାଦି ଅତ୍ୟଧିକ ବଢ଼ିପାଇଛି ଏଇ ଦୃଷ୍ଟିତ ବାୟୁମଣ୍ଡଳ ପାଇଁ । ମାତ୍ର ଏଥି ପାଇଁ ଦାୟୀ କିଏ ଓ ଏହା କିପରି ଦୂର ହୋଇ ପାରିବ ? ଏଇ ଅଳ୍ପ ସମୟ ମଧ୍ୟରେ ଅନେକ କଥା ଜାଣିବା ପାଇଁ ବୁଝିବେ ଏସବୁ ଚର୍ଚ୍ଚା କରାଗଲା । ମାତ୍ର ଏହା ସମସ୍ତଙ୍କ ବିଚାର୍ଯ୍ୟର ବିଷୟ ହେବା ଉଚିତ୍ ।

ଅଜିକାଲି ବିଂଶ ଶତାବ୍ଦୀରେ ଅଧୁନିକ ମାନବ ଜାତି ନିଜର ପ୍ରକଳ ଅଗ୍ରହ ଓ ଅକାଂକ୍ଷାକୁ ସମାଜି ନ ପାରି ବହୁବିଧ କିନିଷପତ୍ର କିଣିବାକୁ ଅଗ୍ରହା । ମଟରଗାଡ଼ି ନ ହେଲେ ନିଜ ଗୋଟ ନ ଚଳେ । ଟେଲିଭିଜନ୍ ଓ ରେଡିଓ ପରି ବିଳାସପାମଗ୍ରା ତ ନିତାନ୍ତ ଦରକାରୀ ହୋଇ ପଡ଼ିଲାଣି । ରେଡିୟମ୍ ବାଏଲ୍ ଥିବା ସାତବନ୍ଧା ଘଡ଼ି ତ ଦରକାର । ନାନାପ୍ରକାର ଅଦରକାରୀ ପୁଷ୍ଟିକ ଦ୍ରବ୍ୟ ମଧ୍ୟ ଲୋଭରେ କିଣା ହେଉଛି । ପରି ମଣିଷ

ନିଜର ମନକୁ ନିଜେ ଅଧିକକୁ ନ ଅଣେ ଓ ଏସବୁ ସମସ୍ୟାକୁ ବୁଝିବା ପାଇଁ ଚେଷ୍ଟା ନ କରେ, ତାହେଲେ ଅମର ଅଭ ରକ୍ଷା ନାହିଁ । ପ୍ରତ୍ୟେକ ରାଷ୍ଟ୍ର ଅଭ ଅଲଗା ଅଲଗା ରହିବା ଉଚିତ୍ ନୁହେଁ । ପୃଥିବୀ ଏକ ଓ ଅମେସବୁ ଏକ ଶାସନାଧୀନ ହୋଇ ରହିଲେ ଅମେ ଅନେକ ପଇସା ସଞ୍ଚୟ କରି ପାରିବା ଓ ସେଥିରେ ଅମର ଦୃଷ୍ଟିକରଣର ମୂଲ୍ୟୋତ୍ପାଦନ ହୋଇପାରିବ । ପରମାଣୁ ବୋମା ଚିଆରି ହେବା ଦରକାର ହେବ ନାହିଁ କି star war ପାଇଁ ପ୍ରସ୍ତୁତି ହେବା ଦରକାର ହେବ ନାହିଁ । ମଣିଷ ଜାତିର ଶିତି ଅଜି ବିପର । ତେଣୁ ପ୍ରତ୍ୟେକ ମଣିଷ ନିଜର ପରିବେଶ, ଦେଶର ପରିବେଶ ଓ ପୃଥିବୀର ପରିବେଶ ବିଷୟରେ ଚିନ୍ତାଶାଳ ରହି ଏହାର ଛାୟା ସମାଧାନ ପାଇଁ ପ୍ରସ୍ତୁତ ହେବା ଦରକାର । ଋଷ୍ଟର ବେନୋବିଲ୍‌ଠାରେ ପରମାଣୁ ରିଆକ୍ଟର ଫାଟିବା ଦ୍ୱାରା ସାରା ଭାରତ ଯୁରୋପ୍ ଭପରେ ତା'ର ତେଜସ୍ୱିୟ ପତି ଲୋକମାନଙ୍କୁ କିପରି ଭାବରେ ଅଗ୍ରାନ୍ତ କଲା ତାହା ଅମ୍ଭମାନଙ୍କୁ ଜଣା । ସେହିପରି ଅନ୍ୟ ଏକ ଦେଶରେ କିଛି ପରିବର୍ତ୍ତନ ହେଲେ ପାଖ ଦେଶମାନେ ମଧ୍ୟ ଅଗ୍ରାନ୍ତ ହେବେ । ସେହି ଦୃଷ୍ଟିରୁ ଅମେମାନେ ଏକ ବିଶ୍ୱ ସରକାର ଗଠନ ପାଇଁ ଉଦ୍ୟମ ନ କଲେ ଅମର ଅନ୍ୟ ରାତି ନାହିଁ ।

ସାରା ପୃଥିବୀରେ କେବଳ ମିଲିଟାରୀ ସଂସ୍ଥା ପାଇଁ ବର୍ଷକର ଖର୍ଚ୍ଚ ୭୮,୦୦,୦୦୦ ମିଲିୟନ୍ ଡଲାର୍ । ଏଇ ଟଙ୍କା କେବଳ ଦେଶମାନଙ୍କର ଶିତି ବଜାୟ ରଖିବା ତଥା ମଣିଷମାନଙ୍କୁ ମାରିବା ପାଇଁ ବ୍ୟବହୃତ ହେବ ଏଥିରେ ସନ୍ଦେହ ନାହିଁ । ମାତ୍ର ଅନ୍ୟ ଦିଗରେ ଦେଖିଲେ ଜଣାଯିବ ଯେ, ସେଇ ପୃଥିବୀରେ ୨୫୦ ମିଲିୟନ୍ ଲୋକଙ୍କ ପାଇଁ ଘର ନାହିଁ । ସେମାନେ ପାପାବର ଭଳି ଗଛତଳେ ବା କାହା ପିଣ୍ଡାରେ ବା ଫୁସଫୁସରେ ଶୁଅନ୍ତି — ରହନ୍ତି । ୩୦୦ ମିଲିୟନ୍ ଲୋକଙ୍କ ପାଇଁ କିଛି ଧନ୍ୟ ନାହିଁ । ସେମାନେ ବାମ ନ ପାଇ ଖାଲି ଘୁରି ବୁଲନ୍ତି । ୫୫୦ ମିଲିୟନ୍ ଲୋକ ଲେଖ୍ ପଡ଼ି ଜାଣନ୍ତି ନାହିଁ । ୭୦୦ ମିଲିୟନ୍ ଲୋକ ସୁଖମ ଖାଦ୍ୟ ପାଆନ୍ତି ନାହିଁ । ୯୦୦ ମିଲିୟନ୍ ଲୋକ ଦିନକୁ ମୋଟେ ୩/୪ ଟଙ୍କା ରୋଜଗାର କରନ୍ତି, ପହାକି ବସ୍ତୁ ରହିଲା ପାଇଁ ପଥେଷ୍ଟ ନୁହେଁ । ୨ ବିଲିୟନ୍ ବା ୨,୦୦୦ ମିଲିୟନ୍ ଲୋକଙ୍କୁ ଭଲ ପିଇବା ପାଣି ମିଳେ ନାହିଁ । ତେଣୁ ସେମାନେ ଅନେକ ବେମାରୀରେ ଅଗ୍ରାନ୍ତ ହୁଅନ୍ତି । ଏହି ଦୃଷ୍ଟିତ ପାଣି ପୃଥିବୀର ଶତକଡା ୮୦ ଭାଗ ବେମାରୀ ପାଇଁ ଦାୟୀ । ସାରା ପୃଥିବୀର ୪୦,୦୦୦ ପିଲା ପ୍ରତିବର୍ଷ ନ ଖାଇ ମରନ୍ତି । ଏପରି ପରିସ୍ଥିତିରେ ମଣିଷମାନେ କ'ଣ ନିଜ ନିଜକୁ ମାରିବା ପାଇଁ ୭୮,୦୦,୦୦୦ ମିଲିୟନ୍ ଡଲାର୍ ଖର୍ଚ୍ଚ କରିବେ ? ଏହା କ'ଣ ବୁଝିମାନର କାର୍ଯ୍ୟ ହେବ ? ତେଣୁ ଅଗ୍ରକୁ ଅମକୁ ଗୋଟାଏ ବିଶ୍ୱ ସରକାର ଗଠନ ପାଇଁ ଚେଷ୍ଟା କରିବାକୁହି ହେବ ।

୨୭, ବ୍ୟାଣ୍ଟନ୍‌ମେଣ୍ଟ ରୋଡ୍, କଟକ ।



ମାଝତମ ବନ୍ୟପ୍ରାଣୀ ସଂରକ୍ଷଣ ଉପଲକ୍ଷେ ପୁଖ୍ୟମନ୍ତ୍ରୀ ଶ୍ରୀ ଜାନକୀ ବଲ୍ଲଭ ପଟ୍ଟନାୟକଙ୍କ ବାର୍ତ୍ତା

ବନ୍ୟଜନ୍ତୁମାନଙ୍କର ସୁରକ୍ଷା ପାଇଁ ବନ୍ୟପ୍ରାଣୀ ସଂରକ୍ଷଣ ପାଳନ କରାଯାଉଛି । ମନୁଷ୍ୟ ପାଇଁ ଜଙ୍ଗଲ ଯେପରି ଦରକାର, ସେହିପରି ବନ୍ୟଜନ୍ତୁ । ମନୁଷ୍ୟ, ବନ୍ୟଜନ୍ତୁ, ଜଙ୍ଗଲ ସମସ୍ତଙ୍କୁ ଘେନି ଜୀବମଣ୍ଡଳର କଳ୍ପନା । ମନୁଷ୍ୟ ପ୍ରାଣୀମାନଙ୍କ ମଧ୍ୟରେ ଶ୍ରେଷ୍ଠ ହେଲେ ମଧ୍ୟ ଏହା ପୃଥିବୀର ଏକ ଅନ୍ୟତମ ଜୀବ । ସମସ୍ତଙ୍କୁ ଧ୍ୟାନ କରି ମନୁଷ୍ୟ ରହିବ, ଯଦି ଏପରି ଚିନ୍ତା କରାଯାଏ ତାହାହେଲେ ମନୁଷ୍ୟ ମଧ୍ୟ ନିଜେ ଦିନେ ଧ୍ୟାନ ହୋଇଯିବ । ସମସ୍ତଙ୍କୁ କୁର୍ମଠାରୁ ଆରମ୍ଭ କରି ଆକାଶର ବିହଙ୍ଗମ ପର୍ଯ୍ୟନ୍ତ ସମସ୍ତ ଜୀବ ଏହି ଜଗତର ପରିବେଶକୁ ରକ୍ଷିତ କରିଛନ୍ତି । କିନ୍ତୁ ପ୍ରାଣୀ ଜଗତର ଏହି ପୂଜ୍ୟବାନ ସହାବସାନ ମନୁଷ୍ୟ ଆଜି ମନୁଷ୍ୟ ଭୂଲିଯିବା ପାଇଁ ବସିଛି ।

ସତ୍ୟତାର ବିଚାର ନାମରେ ଏହି ଗୋଟିଏ ଶତାବ୍ଦୀ ମଧ୍ୟରେ ଜଙ୍ଗଲ ଓ ବନ୍ୟଜନ୍ତୁଙ୍କର ଯେତେ କ୍ଷୟ କରାଯାଇଛି ତାହା ପୂର୍ବରୁ ସୁଦୀର୍ଘ କାଳ ମଧ୍ୟରେ କେବେ ହୋଇନଥିଲା । ଖଣି, ଖଦାନ, କଳ କାରଖାନା ସହର ବଜାର ବହୁ ପୂଜ୍ୟବାନ ଜଙ୍ଗଲକୁ ଗ୍ରାସ କରାଯାଉଛି । ଲୋକସଂଖ୍ୟା ବୃଦ୍ଧି ସଙ୍ଗେସଙ୍ଗେ ଜଙ୍ଗଲକୁ କାଟି ଆବାଦ କରାଯାଉଛି । ବହୁ ପାହାଡ଼ ପର୍ବତ, ଯାହା ଦିନେ ବୃକ୍ଷ ଲତା ଗୁଚ୍ଛରେ ପରିପୁର୍ଣ୍ଣ ଥିଲା, ତାହା ଟାଙ୍ଗର ଭୂମିରେ ପରିଣତ ହୋଇଛି । ଜଙ୍ଗଲ କ୍ଷୟ ସଙ୍ଗେସଙ୍ଗେ ସେହି ସବୁ ଜଙ୍ଗଲରୁ ବନ୍ୟଜନ୍ତୁ ଲୋପ ପାଇଯାଇଛନ୍ତି । ଆଧୁନିକ ମାରଣାସ୍ତ୍ର ସାହାଯ୍ୟରେ ତଥାକଥିତ ସତ୍ୟ ଶିକାରୀ ଦଳ, ଯେଉଁ ସବୁ ବନ୍ୟଜନ୍ତୁ ଅଛ କେତେକ ଜଙ୍ଗଲରେ ବାକୀ ଥିଲେ, ତାକୁ ପ୍ରାୟ ଶେଷ କରିବା ପାଇଁ ଯତ୍ନ ନେଇଛନ୍ତି । ଦାନ୍ତ ପାଇଁ ହାତୀ, ପୂଜ୍ୟବାନ ଚମଡ଼ା ପାଇଁ ବାଘ, ଶିଙ୍ଗ ଓ ଚମଡ଼ା ପାଇଁ ଗଞ୍ଜାର, ଶିଙ୍ଗ, ଚମଡ଼ା ଓ ମାଂସ ପାଇଁ ହରିଣ, ଖୋଳ ଓ ମାଂସ ପାଇଁ ସମୁଦ୍ର କର୍ଜିତ, ଉଚ୍ଚୁଷ୍ଟ ଛାଲ ପାଇଁ କୁସ୍ତୀର ବିଭିନ୍ନ ପର ଓ ମାଂସ ପାଇଁ ପକ୍ଷୀମାନଙ୍କୁ ଅତି ବ୍ୟାପକ ଓ ନିଷ୍ଠୁର ଭାବରେ ଶିକାର କରାଯାଉଛି ଏବଂ ଯେଉଁସବୁ ପଶୁ ପକ୍ଷୀ ଦିନେ ଗ୍ରାମ୍ୟ ଜଙ୍ଗଲରେ ମଧ୍ୟ ଦେଖାଯାଉଥିଲେ, ବର୍ତ୍ତମାନ ଅଭୟାରଣ୍ୟରେ ମଧ୍ୟ ସେମାନଙ୍କୁ ଦେଖିବାକୁ ମିଳୁନାହିଁ । ଦିନେ ସିଂହ ଭାରତର ସବୁ ଜଙ୍ଗଲରେ ଥିଲେ, ହାତୀ ଥିଲେ, ଚିତା ଥିଲେ, ଅରଣ୍ୟମୟ ଓ ଗଞ୍ଜାର ଥିଲେ, ସପର, ମିରିଗ, ବାହୁଟିଆ ବହୁ ସଂଖ୍ୟାରେ ରୁଦ୍ଧ ଥିଲେ, ବର୍ତ୍ତମାନ ସେମାନଙ୍କ ସଂଖ୍ୟା ଲୋପ ହେବାକୁ ବସିଲାଣି । ଭାରତର ସବୁଥାଡ଼ୁ ସିଂହ ଲୋପ ପାଇ କେବଳ ଗୁଜୁରାଟର ଶିର ଜଙ୍ଗଲର ଅଭୟାରଣ୍ୟରେ ରହିଛନ୍ତି । ଚିତା ଭାରତରୁ ସମ୍ପୂର୍ଣ୍ଣ ଭାବରେ ଲୁପ୍ତ । କେତେକ ରାଜ୍ୟରୁ ହାତୀ ଲୋପ ପାଇଯାଇଛନ୍ତି ଓ କେତେକ ରାଜ୍ୟରୁ ବାଘ । ଭାରତର ସବୁଠାରୁ ଅଧିକ ଜଙ୍ଗଲପୂର୍ଣ୍ଣ ରାଜ୍ୟ

ମଧ୍ୟପ୍ରଦେଶ । ମାଟି ସେଠାରେ ହାତୀ ନାହାନ୍ତି । ସେହିପରି ହାତୀ ନାହାନ୍ତି ମହାରାଷ୍ଟ୍ର, ଆନ୍ଧ୍ର, ହରିଆନା, ପଞ୍ଜାବ ପ୍ରଭୃତି ରାଜ୍ୟରେ । ଓଡ଼ିଶାରେ ଅରଣ୍ୟ ମର୍ଜିତ କେବଳ କୋରାପୁଟର ମାଲ୍‌କାନାଗିରି ଜଙ୍ଗଲରେ ଅଛନ୍ତି, ଅନ୍ୟତ୍ର ନୁହଁ । ସେହିପରି ଗୋଟିଏ ପକ୍ଷୀ ଗ୍ରେଟ୍ ଇଣ୍ଡିଆନ୍ ବ ଖୋଡ଼ । ଦିନେ ଓଡ଼ିଶା ଜଙ୍ଗଲରେ ମଧ୍ୟ ବହୁ ସଂଖ୍ୟାରେ ଥିଲେ । ବର୍ତ୍ତମାନ ଓଡ଼ିଶା ବା ଭାରତରେ କେଉଁଠି ନାହାନ୍ତି, କେବଳ ରାଜସ୍ଥାନ ମରୁଭୂମିର ସଗଲ୍‌ମୀର ଅଞ୍ଚଳରେ । ଗଞ୍ଜାମ ପୂର୍ବେ ଓଡ଼ିଶାରେ ଥିଲେ । ବର୍ତ୍ତମାନ କେବଳ ଆସାମ ଓ ବଙ୍ଗଳାର ଦୁଇଟି ଅଭୟାରଣ୍ୟ ମଧ୍ୟରେ ସୀମାବଦ୍ଧ । ଏହି ଶତାବ୍ଦୀ ଆରମ୍ଭରେ ଭାରତରେ ବାଘଙ୍କର ସଂଖ୍ୟା ଥିଲା ୪୦ ହଜାର । ବର୍ତ୍ତମାନ ସେମାନଙ୍କ ସଂଖ୍ୟା ମାତ୍ର ଦୁଇ ହଜାରରୁ ଅଳ୍ପ ବେଶୀ । କେବଳ ଅଭୟାରଣ୍ୟ ଘୋଷିତ ହୋଇଥିବା ଯୋଗୁଁ ସେମାନେ ବଞ୍ଚିଛନ୍ତି । ମୃଗ ଜାତୀୟ ପଶୁମାନଙ୍କ ସଂଖ୍ୟା ଅତି ଦ୍ରୁତ ଗତିରେ କମିବାରେ ଲାଗିଛି । ବାଲି ହରିଣ ବା କୃଷ୍ଣସାର ଦୁଇ ଚିନୋଟି କ୍ଷାନ୍ତରେ ମାତ୍ର ଅଳ୍ପ ସଂଖ୍ୟାରେ ଅଛନ୍ତି । ଚିଲିକାରେ ଯେତେ ପକ୍ଷୀ ଥାଆନ୍ତୁଲେ, ବ୍ୟାପକ ଶିକାର ଯୋଗୁ ଆଉ ଥାମୁନାହାନ୍ତି ।

ବିବିଧ ବର୍ଣ୍ଣର ବିଭା, ସ୍ୱରର ଝଙ୍କାର, ବେଗ ଓ ଗତିର ବୈଶିଷ୍ଟ୍ୟ ପାଇଁ ପଶୁ, ପକ୍ଷୀ ଓ ସରୀସୃପମାନଙ୍କର ପ୍ରସିଦ୍ଧି । ଆମର କାବ୍ୟ, ସଙ୍ଗୀତ, ନାଟକ, ଗଳ୍ପ ସାହିତ୍ୟରେ ପଶୁ ପକ୍ଷୀମାନଙ୍କୁ ମନୁଷ୍ୟ ପରି ଚିତ୍ରଣ କରାଯାଇଛି ଓ ମନୁଷ୍ୟୋଚିତ ଗୁଣରେ ସେମାନଙ୍କୁ ଭୂଷିତ କରାଯାଇଛି । ସଙ୍ଗୀତର ସମ୍ପ୍ର ସ୍ୱର ପଶୁ ପକ୍ଷୀମାନଙ୍କଠାରୁ ଆସିଛି । ଯଥା—ମୟୂରଠାରୁ ଷଡ଼ଜ ଓ କୋକିଳଠାରୁ ପଞ୍ଚମ । ବିଭିନ୍ନ ରାଗ ଯଥା—ଶାବୁଳ ବିଦ୍ୱାଡ଼ିତ, କଳହଂସ କେଦାର । ଗଜ ଏବଂ ହଂସର ଗତି, ସିଂହର ଠାଣି, ବକର ଏକାଗ୍ରତା, କୁରଙ୍ଗର ଦୁଃଖି, ଆମର ଛନ୍ଦୋମୟ କାବ୍ୟ କବିତାରେ ଉପମାର ବହୁ ହୋଇ ରହିଛି । ବିଷ୍ଣୁ ସହସ୍ରନାମରେ ଭଗବାନଙ୍କୁ ପଶୁ ଓ ପକ୍ଷୀ ରୂପେ ଚିତ୍ରଣ କରାଯାଇଛି । ଯଥା—ହଂସ ଓ ସିଂହ । 'ମରୀଚିବନହଂସ' ଏବଂ 'ସିଂହ ଭୃତୋ ମହେଶ୍ୱର' । ବିଷ୍ଣୁ ଶର୍ମା କୃତ ହିତୋପଦେଶ ଓ ପଞ୍ଚତନ୍ତ୍ରରେ ପଶୁ ପକ୍ଷୀମାନେ ମନୁଷ୍ୟ ପରି କଥାବାର୍ତ୍ତା କରୁଛନ୍ତି ଓ ସେମାନଙ୍କ ସ୍ନେହ, ମୈତ୍ରୀ, ଅନୁକମ୍ପା ଆଦି ଗୁଣ ଆସରଣ୍ୟ ପାଇଁ ଏକତା ଓ ରଣ କୌଶଳ ଜରିଆରେ ମନୁଷ୍ୟ ସମାଜକୁ ଧର୍ମନୀତି ଓ ରାଜନୀତିରେ ଶିକ୍ଷା ଦିଆଯାଇଛି । ଦମସ୍ତ୍ରୀ ଓ ନଳଙ୍କ ମଧ୍ୟରେ ହଂସ ହେଉଛି ପ୍ରେମ ଓ ପ୍ରଣୟର ଦୂତ । ପଶୁ, ପକ୍ଷୀ, ସରୀସୃପ ନ ରହିଲେ ଆମର କୌଣସି ଲୋକଗଣ ସଜୀବ ହୁଏନାହିଁ । ଫଣାର ମଣିରେ ଜଳୁଥିବା ସାପ, ଗଛର କୋଡ଼ରେ ନିଜର ରୁଆମାନଙ୍କ ସାଙ୍ଗରେ ଥିବା ଶଙ୍ଖଚିଲ, ଭଦଭଦଳିଆ ପକ୍ଷୀ ଏମାନେ ଏକ ସରସ ଲୋକଗଣରେ ନିଶ୍ଚୟ ଥିବା ଦରକାର । ସେହିପରି ଚିତ୍ତ ଓ ଭାସ୍କର୍ଯ୍ୟରେ ଗୁଆ, ହଂସ, ହାତୀ, ବାଘ, ସିଂହ, ହରିଣ — ଏପରିକି ଓଟ ଓ ଜିରାଫ ।

ଯେଉଁ ବନ୍ୟଜନ୍ତୁମାନଙ୍କୁ ମନୁଷ୍ୟ ସମାଜର ପ୍ରିୟ କରିବା ପାଇଁ ସଭ୍ୟତାର ସମସ୍ତ ଦୁଃଖରେ ଏପରି ଉଦ୍ୟମ କରାଯାଉଛି, ଆଜି ସଭ୍ୟ ମନୁଷ୍ୟର ଦାଉରେ ସେ ବନ୍ୟଜନ୍ତୁମାନେ କୁହୁ ହେବା ପାଇଁ ବସିଛନ୍ତି । ପ୍ରାଚୀନ କାଳରେ ରକ୍ଷିତମାନଙ୍କର ଆଶ୍ରମ ଥିଲା ଅଭୟ ଅରଣ୍ୟ । ବର୍ତ୍ତମାନ ଆଇନ କରି ଅଭୟ ଅରଣ୍ୟ ସୃଷ୍ଟି କରାଯାଉଛି । କେତେକ ଜାତୀୟ ପଶୁ ପକ୍ଷୀଙ୍କୁ କେହି ମାରିପାରିବେ ନାହିଁ ବୋଲି ଆଇନ କରାଯାଉଛି । ଚିଲିକାରେ ପକ୍ଷୀ ଶିକାର ମନା, ରାଜନଗର ସମୁଦ୍ର କୁଳକୁ ହଜାର ହଜାର ସଂଖ୍ୟାରେ ଥାଆନ୍ତୁଥିବା ସମୁଦ୍ର କର୍ଜିତ ଶିକାର ମନା, ବିଭିନ୍ନ ଜଙ୍ଗଲରେ ହାତୀ, ବାଘ, ହରିଣ ଆଦିଙ୍କୁ ଶିକାର କରିବାକୁ ମନା କରାଯାଇଥିଲେ ମଧ୍ୟ ତଥାକଥିତ ଭଦ୍ର ଶିକାରୀ ଓ ଶିକାରକୁ ଅଭ୍ୟାସରେ ପରିଣତ କରିଥିବା ଲୋକଙ୍କର ସଂଖ୍ୟା କମ୍ ନୁହେଁ । ଏହି ଶ୍ରେଣୀର ବ୍ୟକ୍ତିମାନେ କେବଳ ବନ୍ୟଜନ୍ତୁଙ୍କର ଗମ୍ଭୀର ନୁହନ୍ତି, ସମଗ୍ର ମାନବ ସମାଜର ଗମ୍ଭୀର । ଜନସାଧାରଣଙ୍କ ମଧ୍ୟରେ ଚେତନା ଓ ଜାଗରଣ ନହେଲେ ବନ ବା ବନ୍ୟଜନ୍ତୁଙ୍କର ଧ୍ୟାନ ବନ୍ଦ କରାଯାଇ ପାରିବ ନାହିଁ । ତେଣୁ ଆଜି ବନ୍ୟଜନ୍ତୁ ସଂରକ୍ଷଣ ସମ୍ପାଦ ପାଳନ ଉପଲକ୍ଷରେ ମୁଁ ସମସ୍ତଙ୍କୁ ନିବେଦନ କରୁଛି ଓଡ଼ିଶାର ଅଦ୍ୱିତୀୟ ଓ ଅମୂଲ୍ୟ ବନ୍ୟଜନ୍ତୁ ସମ୍ପଦ, ଯାହାକି ଏବେ ମଧ୍ୟ ଅଛି, ତାହାର ସୁରକ୍ଷା କରନ୍ତୁ ଓ ସୁରକ୍ଷା କାର୍ଯ୍ୟରେ ସରକାରଙ୍କ ସହିତ ସହଯୋଗ କରନ୍ତୁ ।

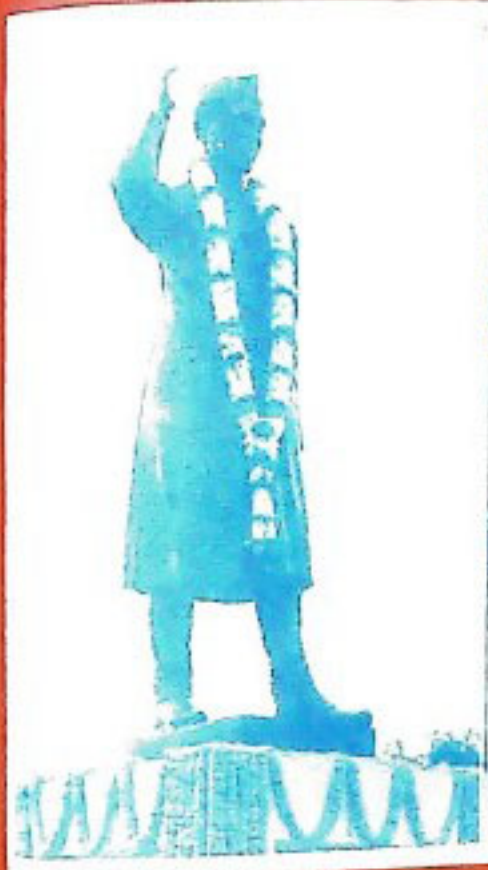

କଲେଜର ଯେ କଲେଜରୁ ଜନ୍ମ ଶିକ୍ଷାପାଳକ ପାଳକ ଭୂପାଳୟ ..



ଭୁକ୍ତକ ପ୍ରସଙ୍ଗ